

Załącznik nr 1
do uchwały nr LXII/144/2026
Zarządu Powiatu w Pleszewie
z dnia 14 maja 2026r.

**RAPORT O STANIE POWIATU
ZA 2025 ROK**



POWIAT PLESZEWSKI

Spis treści

WPROWADZENIE.....	4
OGÓLNA CHARAKTERYSTYKA POWIATU PLESZEWSKIEGO.....	5
INFORMACJE FINANSOWE	11
1. Stan finansów Powiatu Pleszewskiego.....	11
2. Wykonanie budżetu Powiatu Pleszewskiego.....	12
3. Wieloletnia prognoza finansowa.....	14
INFORMACJE O STANIE MIENIA KOMUNALNEGO	16
INFORMACJE O REALIZACJI POLITYK, PROGRAMÓW I STRATEGII	17
1. Plan zrównoważonego rozwoju publicznego transportu zbiorowego dla Powiatu Pleszewskiego.....	17
2. Projekt „Regionalna Zintegrowana Infrastruktura Informacji Przestrzennej Aglomeracji Kalisko – Ostrowskiej.....	19
3. Powiatowy program zapobiegania przestępczości oraz ochrony bezpieczeństwa obywateli i porządku publicznego do 2030 roku.....	19
4. Program Współpracy Powiatu Pleszewskiego z organizacjami pozarządowymi oraz podmiotami wymienionymi w art. 3 ust. 3 ustawy o działalności pożytku publicznego i o wolontariacie na rok 2025.....	23
5. Program Rozwoju Pieczy Zastępczej w Powiecie Pleszewskim na lata 2024-2026.....	25
6. Strategia Rozwiązywania Problemów Społecznych Powiatu Pleszewskiego na lata 2021-2025.....	34
7. Powiatowy Program Przeciwdziałania Przemocy Domowej i Ochrony Osób Doznających Przemocy Domowej w Powiecie Pleszewskim na lata 2024-2030.....	37
8. Powiatowy Program Korekcyjno-Edukacyjny dla Osób Stosujących Przemoc Domową w Powiecie Pleszewskim na lata 2024-2030.....	40
9. Program usuwania azbestu z terenu Powiatu Pleszewskiego.....	43
10. Program promocji zatrudnienia i aktywizacji lokalnego rynku pracy w Powiecie Pleszewskim w latach 2021 – 2025.	44

11. Strategia rozwoju Powiatu Pleszewskiego do roku 2030.....	54
14. Program kompleksowy wsparcia dla rodzin „Za życiem”	55
15. Projekt „Dla Ciebie. Dla biznesu. Aktywizacja zawodowa osób bezrobotnych i poszukujących pracy w powiecie pleszewskim.” współfinansowanego ze środków Europejskiego Funduszu Społecznego Plus w ramach Programu Fundusze Europejskie dla wielkopolski 2021 – 2027.....	55
REALIZACJA UCHWAŁ RADY POWIATU W PLESZEWIE W 2025r.....	57
WSPÓŁPRACA Z ADMINISTRACJĄ RZĄDOWĄ I SAMORZĄDOWĄ.....	80
1. Porozumienia z administracją rządową.....	80
2. Porozumienia z jednostkami samorządu terytorialnego.	81
UDZIAŁ POWIATU W STOWARZYSZENIACH I FUNKCJONOWANIE GREMIÓW KONSULTACYJNYCH	82
REALIZACJA ZADAŃ WŁASNYCH I ZLECONYCH POWIATOWI	88
1. Promocja i ochrona zdrowia.....	88
2. Edukacja publiczna	94
3. Pomoc społeczna.....	118
4. Powiatowy Zespół ds. Orzekania o Niepełnosprawności.....	121
5. Administracja architektoniczno – budowlana.....	123
6. Geodezja i kartografia	124
7. Gospodarka nieruchomościami i ochrona gruntów rolnych.....	126
8. Ochrona środowiska.	127
9. Rolnictwo, leśnictwo i rybactwo śródlądowe.	129
10. Powiatowa administracja geologiczna.....	131
11. Komunikacja i transport.....	131
12. Porządek publiczny i bezpieczeństwo obywateli.....	133
13. Ochrona praw konsumenta.	139
14. Rynek pracy w powiecie pleszewskim	142
15. Nieodpłatna pomoc prawna, nieodpłatne poradnictwo obywatelskie i mediacja.....	144
16. Działalność promocyjna i współpraca zagraniczna.....	148

WPROWADZENIE

Zgodnie z art.30a ust. 1-2 ustawy z dnia 5 czerwca 1998r. o samorządzie powiatowym zarząd powiatu, co roku do dnia 31 maja przedstawia radzie powiatu raport o stanie powiatu. Raport obejmuje podsumowanie działalności zarządu powiatu w roku poprzednim, w szczególności realizację polityk, programów i strategii, uchwał rady powiatu i budżetu powiatu. Raport stanowi kompleksowe zestawienie działań podejmowanych przez Zarząd Powiatu w Pleszewie w 2025r. Działając na podstawie art. 30a ust. 3 ustawy o samorządzie powiatowym rada powiatu może określić w drodze uchwały szczegółowe wymogi dotyczące raportu. W odniesieniu do raportu za rok 2025 Rada Powiatu w Pleszewie nie skorzystała z powyższego uprawnienia, w związku z powyższym raport został przygotowany w oparciu o ogólne wytyczne wskazane w ustawie. Raport o stanie powiatu pleszewskiego za 2025r. został opracowany na podstawie sprawozdań i materiałów przekazanych przez wydziały, komórki, samodzielne stanowiska Starostwa Powiatowego w Pleszewie oraz jednostki organizacyjne powiatu. Dane statystyczne pozyskano z publikacji Głównego Urzędu Statystycznego – Polska w liczbach (stan na dzień 31.12.2025r.) oraz Statystycznego Vademecum Samorządowca. Zakres rzeczowy Raportu jest spójny z dokumentami strategicznymi w oparciu, o które Zarząd Powiatu w Pleszewie działa i realizuje zadania. W Raporcie przedstawiono ogólną charakterystykę Powiatu Pleszewskiego, łącznie z informacjami na temat stanu finansów powiatowych, wykonania budżetu powiatu, wieloletniej prognozy finansowej oraz zawarto dane dotyczące mienia Powiatu Pleszewskiego. Duży blok tematyczny stanowią informacje o realizowanych politykach, programach i strategiach. Są to działania podejmowane głównie przez jednostki organizacyjne powiatu, takie jak Powiatowy Urząd Pracy w Pleszewie, Powiatowe Centrum Pomocy Rodzinie w Pleszewie oraz szkoły ponadpodstawowe. W kolejnej części Raportu opisano szeroki wachlarz form współpracy samorządu powiatowego z innymi podmiotami należącymi do administracji rządowej – Wojewoda Wielkopolski, samorządowej – inne powiaty i gminy oraz różnego rodzaju stowarzyszeniami i gremiami konsultacyjnymi. Ostatnią część Raportu stanowi najważniejsza część działalności każdego samorządu czyli realizacja zadań własnych i zleconych w 2025r. Raport został przygotowany na podstawie materiałów przygotowanych przez :

- Starostwo Powiatowe w Pleszewie – Skarbnik Powiatu, Wydział Finansów, Wydział Komunikacji, Wydział Nieruchomości, Inwestycji i Rozwoju, Wydział Ochrony środowiska, Wydział Organizacyjno-Administracyjny, Wydział Oświaty, Kultury, Sportu i Turystyki, Wydział Architektury i Budownictwa, Wydział Geodezji, Kartografii i Katastru, Biuro Zarządzania Kryzysowego i Bezpieczeństwa, Biuro Rady, Geolog powiatowy, Powiatowy Rzecznik Konsumentów,
- Powiatowy Urząd Pracy w Pleszewie,
- Powiatowe Centrum Pomocy Rodzinie w Pleszewie,

OGÓLNA CHARAKTERYSTYKA POWIATU PLESZEWSKIEGO

Powiat Pleszewski położony jest w południowo-wschodniej części województwa wielkopolskiego. Graniczy od wschodu z powiatami kaliskim i konińskim, od południa z powiatami ostrowskim i krotoszyńskim, od zachodu z powiatem jarocińskim, a od północy z powiatami wrzesińskim i słupeckim. Powierzchnia obejmuje 713 km² o gęstości zaludnienia 89 osób/km².

Powiat Pleszewski ma 60 871 mieszkańców (źródło danych GUS), z czego 50,5% stanowią kobiety, a 49,5% mężczyźni. Średni wiek mieszkańców wynosi 41,8 lat i jest porównywalny do średniego wieku mieszkańców województwa wielkopolskiego oraz porównywalny do średniego wieku mieszkańców całej Polski. Powiat pleszewski ma ujemny przyrost naturalny wynoszący -211. Odpowiada to przyrostowi naturalnemu -3,57 na 1000 mieszkańców powiatu pleszewskiego. W 2024 roku urodziło się 473 dzieci. Prognozowana liczba mieszkańców powiatu pleszewskiego w 2050 roku wynosi 54 743.

Kształtowanie się ilości ludności gmin powiatu pleszewskiego w latach 2018-2024 przedstawia niniejsza tabela, wskazująca na ujemny przyrost naturalny i trend migracyjny, będący zjawiskiem występującym wielu małych i średnich powiatach na terenie Polski. W powiecie pleszewskim, podobnie jak w większości regionów Wielkopolski, obserwuje się również trend starzenia się społeczeństwa, w którym liczba osób starszych zrównuje się lub zaczyna przeważać nad liczbą dzieci i młodzieży (wiek przedprodukcyjny).

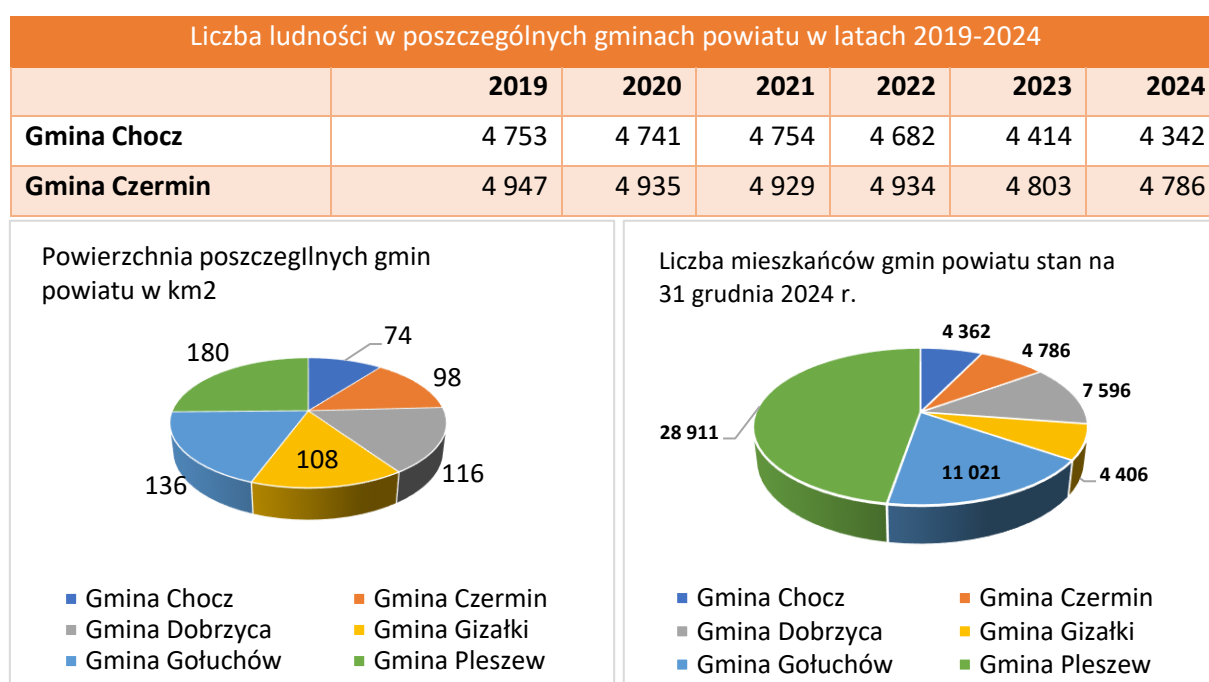

Gmina Dobrzyca	8 128	8 093	8 056	8 039	7 656	7 596
Gmina Gizałki	4 602	4 591	4 589	4 587	4 424	4 406
Gmina Gołuchów	10 777	10 807	10 811	10 817	11 051	11 021
Gmina Pleszew	29 807	29 596	29 496	29 455	29 039	28 911
Powiat Pleszewski	63 014	62 763	61 723	62 514	61 387	61 082

Administracyjna mapa Powiatu Pleszewskiego

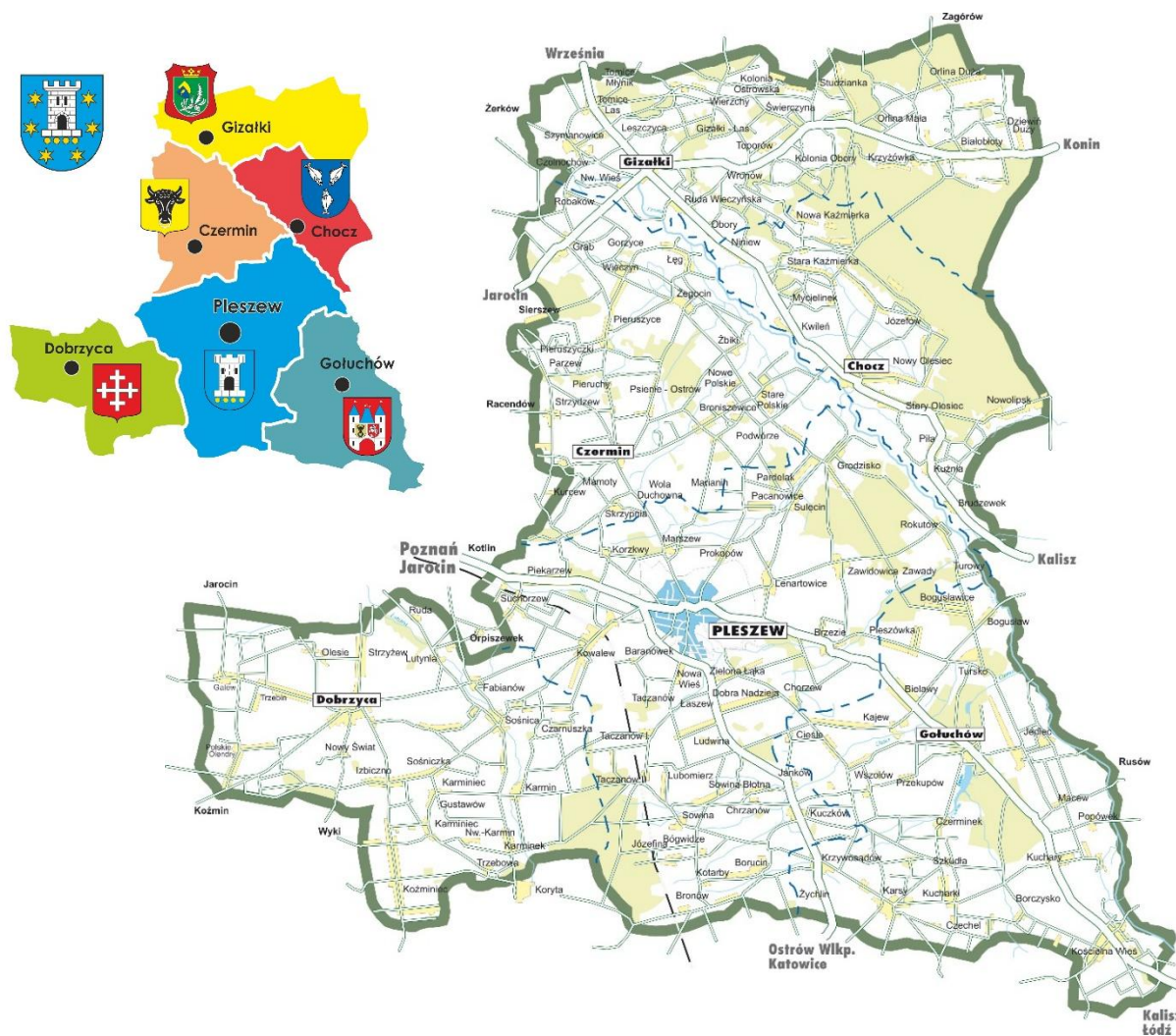

Powiat Pleszewski tworzy 6 gmin: 3 gminy miejsko – wiejskie: Pleszew, Dobrzyca (zyskała prawa miejskie z dniem 01.01.2014 r.), Chocz (zyskała prawa miejskie z dniem 01.01.2015 r.) oraz trzy gminy wiejskie: Czermin, Gizałki i Gołuchów. Największą powierzchnię z 713 km² zajmuje Miasto i Gmina Pleszew – blisko 25%, najmniejszą Gmina Chocz – 10%. W powiecie pleszewskim w roku 2024 w rejestrze REGON zarejestrowanych było 7 028 podmiotów gospodarki narodowej. Najliczniejszą grupę stanowiły osoby fizyczne prowadzące działalność gospodarczą – 5 269 podmiotów. Dynamika sektora gospodarki w powiecie za rok 2024 kształtowała się następująco: zarejestrowano 486 nowych podmiotów, wyrejestrowano 237 podmiotów. Porównując te dane do trendów historycznych (2009–

2023) rekordową liczbę nowych rejestracji odnotowano w 2010 roku (633), a najmniej nowych firm zarejestrowano w 2022 roku (373). Analiza podmiotów gospodarczych pod kątem wielkości i rodzaju działalności wskazuje na dominację sektora MŚP. Mikroprzedsiębiorstwa to zdecydowana większość zarejestrowanych jednostek zatrudniające 0–9 pracowników (łącznie 6 611 firm).

Struktura branżowa: Podmioty są zakwalifikowane głównie w obszarach handlu, usług, rolnictwa, budownictwa i przemysłu. Około 2,1% (146) jednostek stanowią większe podmioty lub te o specyficznych formach prawnych wykraczających poza standardowe mikro-działalności.

Poniżej przedstawiono krótką charakterystykę każdej z gmin tworzących Powiat Pleszewski.

Gmina Chocz - najmniejsza powierzchniowo gmina Powiatu Pleszewskiego - 74 km². W skład gminy wchodzi 12 wsi sołectkich. Liczba ludności w 2024 roku wyniosła 4 362 osób. Gmina ulokowana jest wzdłuż drogi wojewódzkiej nr 442 Kalisz-Września, od Pleszewa dzieli ją 11 km; od najbliższej autostrady A2 we Wrześni 47 km. Chocz to gmina typowo rolnicza, w której użytki rolne zajmują ponad 50% obszaru gminy. Spośród indywidualnych gospodarstw rolnych znaczną większość stanowią gospodarstwa małe, o powierzchni od 2 do 10 ha. Obszary leśne zajmują ok. 40% powierzchni gminy, znajdują się tu też nieskażone przyrodniczo tereny nad rzeką Prosną, co czyni gminę atrakcyjną turystycznie.

Gmina Czermin - leży w północno-zachodniej części Powiatu Pleszewskiego. Podzielona jest na 14 sołectw. Zajmuje obszar 98 km² zamieszkały przez 4 786 osób. Sąsiaduje z gminami: Chocz, Gizałki, Żerków, Kotlin oraz Pleszew. Jest to gmina typowo rolnicza, w której użytki rolne stanowią blisko 80% powierzchni gminy. Bardzo dobrze rozwinięta jest tu produkcja roślinna w tym głównie uprawa polowa, produkcja zwierzęca oraz ogrodnictwo. Obszary leśne zajmują tylko 12% powierzchni gminy.

Gmina Dobrzyca - obejmuje obszar 116,71 km² i położona jest około 95 km od Poznania, 40 od Kalisza i około 33 km od Ostrowa Wlkp. Podzielona jest na 17 sołectw, obejmujących 18 wsi i jedno miasto. Liczba ludności w 2024 roku wyniosła 7 656 osoby. Gmina sąsiaduje z 5 gminami: Pleszew, Raszków, Krotoszyn, Rozdrażew, Jarocin, Koźmin Wielkopolski i Kotlin. Brak na terenie gminy dużych obszarów leśnych i akwenów wodnych ale gmina posiada dobrze rozwiniętą infrastrukturę turystyczną, np. szlaki rowerowe. Obszar gminy jest bogaty w zabytki. Najbardziej okazałym z nich jest XVIII – wieczny pałac o klasycystycznej formie wraz z przyległym parkiem krajobrazowym. W pałacu mieści się Muzeum Ziemiaństwa Zespół Pałacowo Parkowy w Dobrzycy. Gmina Dobrzyca ma charakter rolniczo – przemysłowy, z wysokim poziomem produkcji rolnej i dużą aktywnością gospodarczą.

Gmina Gizałki położona jest w północnej części Powiatu Pleszewskiego. Podzielona na 17 sołectw, zajmuje obszar 108 km², zamieszkały na koniec 2024 roku przez 7 596 osób. Gmina ma charakter rolniczy - użytki rolne stanowią blisko połowę powierzchni gminy, co wpływa również na strukturę zatrudnienia. Liczba indywidualnych gospodarstw rolnych na terenie gminy stale wzrasta. Przez teren gminy przebiegają dwie drogi wojewódzkie: Nr 442 relacji Kalisz-Września i Nr 443 relacji Jarocin-Konin. Drogi te krzyżują się w miejscowości Gizałki. Gmina graniczy z gminami: Pyzdry, Żerków, Czermin, Chocz, Grodziec. Od autostrady – A2 we Wrześni gminę dzieli 37 km. Gmina jest położona w zlewni rzeki Proсны, której dolina wg Krajowej Sieci Ekologicznej (ECONET) stanowi korytarz ekologiczny o znaczeniu krajowym. Gmina Gołuchów - położona jest w południowo-wschodniej części powiatu. Leży na obszarze Wysoczyzny Kaliskiej. Jej wschodnią granicę wyznacza rzeka Proсна. Powierzchnia gminy wynosi ok. 135,9 km², co stanowi prawie 19,1% powierzchni całego powiatu.

Gmina Gołuchów jest drugą pod względem wielkości gminą w powiecie. Gminę zamieszkiwało na koniec 2024 roku 11 051 mieszkańców. Podzielona na 22 sołectwa, graniczy z Miastem Kalisz, gminami Blizanów, Nowe Skalmierzyce, Pleszew, Ostrów Wielkopolski. Gmina Gołuchów ma charakter rolniczy. Użytki rolne stanowią tu blisko 80% powierzchni. Przez gminę przebiegają drogi krajowe nr 11 i 12. Droga krajowa nr 12 jest głównym szlakiem komunikacyjnym, stanowiącym połączenie gminy z Kaliszem, Poznaniem i Łodzią. Dominującą rolę w gospodarce gminy odgrywa branża handlowo-usługowa. Obszary leśne zajmują blisko 10% powierzchni gminy. Atrakcją turystyczną gminy jest Zamek Czartoryskich, który został wzniesiony w latach 1550–1560. Mieści się w nim oddział Muzeum Narodowego w Poznaniu. Zamek otoczony jest parkiem o powierzchni 158 ha z bogactwem gatunków drzew i krzewów (ponad 600 gatunków). Na terenie parku można spotkać liczne ekspozycje Muzeum Leśnictwa, które jest prowadzone przez Ośrodek Kultury Leśnej w Gołuchowie. Miłośnicy kąpieli słonecznych skorzystać mogą z oferty Gołuchowskiego Ośrodka Turystyki i Sportu nad Zalewem Gołuchowskim. Na terenie gminy znajdują się także trasy rowerowe, kajakowe oraz piesze, dzięki którym można podziwiać walory przyrodnicze oraz kulturowe gminy.

Miasto i Gmina Pleszew - to największa powierzchniowo oraz najludniejsza gmina Powiatu Pleszewskiego. Podzielona na 28 sołectw, z 28 911 mieszkańcami (stan z 2024 roku) zajmuje obszar ok. 180 km². Od roku 1999 Pleszew jest stolicą Powiatu Pleszewskiego. Gmina położona jest w środkowej części powiatu, u zbiegu dróg krajowych nr 11 i 12, w odległości ok. 30 km od Kalisza, 100 km od Poznania, ok. 120 km od Wrocławia i ok. 140 km od Łodzi. Gmina bezpośrednio sąsiaduje z gminami: Kotlin, Czermin, Chocz, Gołuchów, Ostrów Wielkopolski, Raszków i Dobrzyca. Gmina ma charakter rolniczo-przemysłowy. Szczególną nadreprezentację podmiotów gospodarczych w porównaniu do

średniej, gmina Pleszew notuje w takich branżach jak: przetwórstwo przemysłowe, produkcja maszyn, kotlarstwo, usługi medyczne, handel i mechanika pojazdowa. Zdecydowana większość podmiotów gospodarczych zlokalizowana jest na terenie Miasta Pleszew – około 69%.



Powiat Pleszewski w liczbach statystycznych GUS w latach 2019-2024.

Nazwa wskaźnika	2019	2020	2021	2022	2023	2024
Ludność [osoba]	63014	61972	61723	61523	61251	60871
Gęstość zaludnienia [osoba]	88	87	87	86	86	85
Ludność w wieku nieprodukcyjnym na 100 osób w wieku produkcyjnym [osoba]	65,1	68,2	69,3	70	70,8	71,5
Urodzenia żywe na 1000 ludności [osoba]	10,92	9,59	9,27	8,58	7,8	7,74
Zgony na 1000 ludności [osoba]	9,27	12	12,65	12,04	10,91	10,31
Przyrost naturalny na 1000 ludności [osoba]	1,65	-2,41	-3,38	-3,46	-3,11	-2,57
Saldo migracji wewnętrznych i zagranicznych na pobyt stały na 1000 ludności [osoba]	-3	-2,1	-1	-0,7	-0,5	-2,7
Dochody ogółem budżetu powiatu na 1 mieszkańca [zł]	1451,93	1556,75	1698,67	1739,55	2189,24	2745,48
Wydatki ogółem budżetu powiatu na 1 mieszkańca [zł]	1349,58	1546,28	1522,9	1961,07	2210,36	2879,23
Turystyczne obiekty noclegowe [ob.]	18	18	18	16	15	13
Mieszkania oddane do użytkowania na 10 tys. ludności [szt.]	30,3	38,4	51,4	67,9	64,2	28,2
Odpady wytworzone w ciągu roku [tys. t]	21,4	21,6	14,2	79,9	14,3	12,6
Lesistość [%]	19,3	19,3	19,1	19,1	18,8	19,2
Drogi publiczne o twardej nawierzchni (powiatowe i gminne) na 100 km ² [km]	107,3	107,9	108,4	107,4	107,3	107,9
Samochody osobowe 1000 ludności [szt.]	784,6	821,1	844	861,9	888,9	689,9

Pracujący na 1000 ludności [osoba]	192	187	198	(.)	(.)	(.)
Stopa bezrobocia rejestrowanego [%]	3,9	5,3	4,2	3,7	3,3	3,5
Podmioty gospodarki narodowej w rejestrze REGON na 10 tys. ludności w wieku produkcyjnym [szt.]	1595	1706	1786,8	1825,5	1909,8	1980,2

Na samorządzie powiatowym spoczywa wiele zadań, których katalog można znaleźć w art. 4 ustawy z dnia 5 czerwca 1998r. o samorządzie powiatowym. Zadania te są realizowane przez szereg podmiotów, np. starostwo powiatowe oraz powiatowy urząd pracy stanowiące zgodnie z zapisami przedmiotowej ustawy powiatową administrację zespoloną. Oprócz starostwa i urzędu pracy zadania realizują jednostki organizacyjne powiatu działające w oparciu o przepisy szczególne, m. in. ustawę o pomocy społecznej, ustawę o systemie oświaty, ustawę o drogach itd. Katalog zadań nałożonych przez ustawodawcę na samorząd powiatowy jest bardzo szeroki i dotyka prawie wszystkich dziedzin życia wspólnoty lokalnej. Samorząd powiatowy przy pomocy jednostek organizacyjnych realizuje zadania z zakresu:

- edukacji publicznej – Zespół Szkół Usługowo-Gospodarczych, I Liceum Ogólnokształcące im. St. Staszica, Zespół Szkół Technicznych, Centrum Kształcenia Zawodowego, Zespół Placówek Specjalnych oraz Poradnia Psychologiczno-Pedagogiczna,
- szeroko rozumianej pomocy społecznej (wspieranie rodziny, piecza zastępcza, polityka prorodzinna, wspieranie osób niepełnosprawnych) – Powiatowe Centrum Pomocy Rodzinie, Domy Pomocy Społecznej oraz w zakresie wspierania osób niepełnosprawnych również Zespół Szkół Specjalnych,
- dróg publicznych – Zarząd Dróg Powiatowych,
- kultury, ochrony zabytków, opieki nad zabytkami, kultury fizycznej, turystyki, geodezji, kartografii, katastru, gospodarki nieruchomościami, administracji architektoniczno – budowlanej, ochrony środowiska, rolnictwa, leśnictwa, ochrony praw konsumenta, utrzymania powiatowych obiektów i urządzeń użyteczności publicznej, obronności, promocji powiatu, współpracy z organizacjami pozarządowymi – Starostwo Powiatowe.

W katalogu zadań powiatowych są również takie, które powiat realizuje przy pomocy działających na jego terenie służb inspekcji i straży, np. policji i straży. Są to zadania z zakresu porządku publicznego, bezpieczeństwa obywateli, ochrony przeciwpożarowej i zapobieganie innym nadzwyczajnym zagrożeniom życia i zdrowia ludzi oraz środowiska.

INFORMACJE FINANSOWE

1. Stan finansów Powiatu Pleszewskiego

Budżety w latach 2001 – 2025 przedstawiają się następująco:

Rok	Dochody	Wydatki
2001	43 899 220 zł	44 122 886 zł
2002	40 301 027 zł	41 960 670 zł
2003	38 957 754 zł	42 219 339 zł
2004	42 922 908 zł	48 085 220 zł
2005	46 406 809 zł	50 534 899 zł
2006	46 552 854 zł	50 494 476 zł
2007	48 068 021 zł	47 930 235 zł
2008	55 062 071 zł	54 518 032 zł
2009	59 132 183 zł	58 728 104 zł
2010	66 511 897 zł	77 841 672 zł
2011	75 162 421 zł	90 717 618 zł
2012	76 437 659 zł	72 828 573 zł
2013	84 828 128 zł	86 497 922 zł
2014	90 715 145 zł	91 830 724 zł
2015	80 751 180 zł	82 560 813 zł
2016	78 836 322 zł	76 538 677 zł
2017	82 886 956 zł	81 159 121 zł
2018	83 296 008 zł	83 328 866 zł
2019	91 647 488 zł	85 187 118 zł
2020	96 784 638 zł	96 133 843 zł
2021	105 018 405 zł	94 151 843 zł
2022	107 064 174 zł	120 697 747 zł
2023	134 390 880 zł	135 687 134 zł
2024	167 699 627 zł	175 869 294 zł
2025	179 568 929 zł	191 559 879 zł

Realizacja budżetu Powiatu Pleszewskiego w latach 2001-2025 wskazuje, iż globalne wielkości budżetu (zarówno po stronie dochodów, jaki i wydatków) mają generalną tendencję wzrostową.

Istotnym przy tym jest fakt, że w Powiat Pleszewski utrzymuje wysokie nakłady na inwestycje. W samych tylko ostatnich czterech latach wydatki majątkowe wyniosły **140.237.793 zł**, z tego: 27.719.990 zł – w 2022 r., 25.488.274 zł – w 2023 r., 41.422.412 zł – w 2024 r., zaś 45.607.117 zł – w 2025 r.

Na realizację inwestycji samorząd powiatowy pozyskał znaczne środki zewnętrzne, przede wszystkim z Funduszy Europejskich (Programu Rozwoju Obszarów Wiejskich na lata 2014 – 2020, Fundusze Europejskie dla Wielkopolski 2021-2027, Rozwój Cyfrowy 2021 – 2027, dotacji z rezerw budżetu państwa, funduszy celowych (Rządowego Funduszu Rozwoju Dróg, Rządowego Funduszu Polski Ład, Rządowego Programu Odbudowy Zabytków Funduszu Leśnego, Wojewódzkiego Funduszu Ochrony Środowiska i Gospodarki Wodnej w Poznaniu).

Powiat Pleszewski realizował swoje zadania ponosząc znaczące wydatki bieżące, jak i nakłady inwestycyjne.

Zadłużenie Powiatu Pleszewskiego na koniec 2025 roku wyniosło **67 719 230 zł**, co stanowiło **38 %** zrealizowanych dochodów.

2. Wykonanie budżetu Powiatu Pleszewskiego

Najważniejsze informacje dotyczące wykonania budżetu Powiatu Pleszewskiego za 2025 rok przedstawia poniższa tabela:

Lp.	Wyszczególnienie	Plan 2025	Wykonanie 2025	Wykonanie (w %)
I	Dochody ogółem	179 803 856	179 568 929	99,87
1	Dochody bieżące	157 513 079	156 569 327	99,40
2	Dochody majątkowe	22 290 777	22 999 602	103,18
II	Wydatki ogółem	200 792 405	191 559 879	95,40
1	Wydatki bieżące	152 478 256	145 952 762	95,72
2	Wydatki majątkowe	48 314 149	45 607 117	94,40
A	Nadwyżka/deficyt (I-II)	-20 988 549	-11 990 950	
III	Przychody	25 118 723	25 765 948	102,58
	Kredyty i pożyczki	13 368 750	13 368 750	100,00
	Nadwyżka środków z roku ubiegł.	11 749 973	12 397 198	105,51
IV	Rozchody	4 130 174	4 130 174	100,00
B	Różnica (III-IV)	20 988 549	21 635 774	103,08
C	Nadwyżka środków na koniec roku (A+B)	0	9 644 824	-

Planowane **dochody budżetu** w wysokości **179 803 856 zł** zrealizowano w **100 %**, tj. w kwocie **179 568 929 zł** (czyli było niższe o **234 927 zł** od planu).

Wydatki zaplanowano w wysokości **200 792 405 zł**. Wykonanie wyniosło **95 %**, co stanowi kwotę **191 559 879 zł** (czyli było niższe o **9 232 526 zł** od planu).

W uchwale budżetowej na 2025 rok zaplanowano:

a) przychody w łącznej wysokości 25 118 723 zł, które zrealizowano w **103 %**, tj. w kwocie **25 765 948 zł**.

Przychody obejmowały:

— przychody z tytułu kredytów i pożyczek;

W całości zaciągnięto zaplanowane na 2025 rok kredyty i pożyczki w łącznej wysokości **13 368 750 zł**, tj:

- kredyt na spłatę wcześniej zaciągniętych zobowiązań z tytułu kredytów i pożyczek – 4 130 174 zł,
- kredyt na finansowanie planowanego deficytu budżetu – 9 238 576 zł,

— przychody w kwocie **7 559 904 zł** z tytułu niewykorzystanych środków pieniężnych, o których mowa w art. 217 ust. 2 pkt 8 ustawy o finansach publicznych, które zrealizowano w **100 %**.

— przychody w kwocie 4 190 069 zł z tytułu wolnych środków, czyli nadwyżki środków pieniężnych na rachunku bieżącym budżetu z 2024 roku. Realizacja wyniosła **4 837 294 zł**, tj. **115 %** planu.

b) rozchody w łącznej wysokości – 4 130 174 zł; Ich realizacja przebiegała zgodnie z planem i wyniosła **4 130 174 zł**.

Oznacza to, że w całości spłacono przypadające na 2025 rok raty zaciągniętych kredytów i pożyczek.

c) deficyt budżetu w wysokości 20 988 549 zł.

Tymczasem rzeczywiste wykonanie budżetu zakończyło się deficytem budżetowym w wysokości **11 990 950 zł**.

Na koniec 2025 roku na rachunku bieżącym budżetu pozostały środki w łącznej wysokości **9 644 824 zł**, obejmujące:

- 7 820 069 zł – wolne środki jako nadwyżkę środków pieniężnych na rachunku bieżącym budżetu, wynikające z rozliczeń wyemitowanych papierów wartościowych, kredytów i pożyczek z lat ubiegłych,
- 1 071 905 zł – niewykorzystane środki pieniężne na rachunku bieżącym budżetu, wynikające z rozliczenia dochodów i wydatków nimi finansowanych związanych ze szczególnymi zasadami wykonywania budżetu określonymi w odrębnych ustawach (są to przede wszystkim niewykorzystane w ubiegłym roku środki Rządowego Funduszu Rozwoju Dróg na realizację „Przebudowy drogi powiatowej nr 4355P (ul. Kazimierza Wielkiego) w Pleszewie” w kwocie 1.051.090 zł),
- 752 850 zł – niewykorzystane środki pieniężne na rachunku bieżącym budżetu, wynikające z rozliczenia środków określonych w art. 5 ust. 1 pkt 2 i dotacji na realizację programu, projektu lub zadania finansowanego z udziałem tych środków (są to przede wszystkim niewykorzystane w ubiegłym roku środki unijne na realizację: projektów oświatowych – 451.881 zł, projektu pn. „Do dzieła! Program aktywizacji mieszkańców Wielkopolski” – 66.074 zł, czy projektu grantowego pn. „Cyberbezpieczny Samorząd” – 66.051 zł).

Wydatki budżetu Powiatu w 2025 roku wyniosły **191 559 879 zł**, z czego:

- wydatki bieżące **145 952 762 zł**, co stanowi **76 %** wydatków ogółem,
- wydatki majątkowe **45 607 117 zł**, co stanowi **24 %** wydatków.

Szczegółowe dane o realizacji budżetu w roku ubiegłym zawiera sprawozdanie z wykonania budżetu Powiatu Pleszewskiego za 2025 rok.

3. Wieloletnia prognoza finansowa

Powiat Pleszewski, podobnie jak inne samorzady, zobligowany jest do przyjęcia uchwały w sprawie wieloletniej prognozy finansowej.

Ustawa o finansach publicznych nakłada obowiązek opracowania tego dokumentu przynajmniej na okres, na który zaciągnięto lub planuje się zaciągnąć zobowiązanie. Stąd też wieloletnią prognozę finansową Powiatu Pleszewskiego sporządzono do 2046 roku, gdyż wówczas nastąpi spłata ostatnich rat z tytułu zaciągniętych kredytów i pożyczek.

W 2025 roku obowiązywała uchwała nr VI/49/2024 Rady Powiatu w Pleszewie z dnia 27 grudnia 2024 roku w sprawie przyjęcia wieloletniej prognozy finansowej Powiatu Pleszewskiego, zmieniana kolejnymi uchwałami Rady Powiatu w Pleszewie oraz Zarządu Powiatu w Pleszewie.

Najistotniejsze elementy wieloletniej prognozy finansowej Powiatu Pleszewskiego (wg stanu na koniec roku 2025) przedstawia poniższa tabela:

Wyszczególnienie	2025	2026	2027	2028	2029	2030	2031
Dochody	179 803 856	175 247 728	156 780 306	158 855 456	161 972 565	165 212 016	168 516 257
Wydatki	200 792 405	185 778 874	153 856 200	155 862 117	158 979 226	161 199 444	164 572 918
Nadwyżka/Deficyt	-20 988 549	-10 531 146	2 924 106	2 993 339	2 993 339	4 012 572	3 943 339
Przychody	25 118 723	13 449 899	-	-	-	-	-
Rozchody	4 130 174	2 918 754	2 924 106	2 993 338	2 993 338	4 012 572	3 943 339
Zadłużenie	67 719 230	76 408 805	73 484 699	70 491 360	67 498 021	63 485 449	59 542 110

Wyszczególnienie	2032	2033	2034	2035	2036	2037	2038
Dochody	171 886 582	175 324 313	178 830 800	182 407 416	186 055 564	189 776 675	193 572 209
Wydatki	167 866 465	171 472 828	174 830 800	178 407 416	182 055 564	185 726 675	189 388 829
Nadwyżka/Deficyt	4 020 117	3 851 485	4 000 000	4 000 000	4 000 000	4 050 000	4 183 380
Przychody	-	-	-	-	-	-	-
Rozchody	4 020 117	3 851 485	4 000 000	4 000 000	4 000 000	4 050 000	4 183 380
Zadłużenie	55 521 994	51 670 509	47 670 509	43 670 509	39 670 509	35 620 509	31 437 129

Wyszczególnienie	2039	2040	2041	2042	2043	2044	2045
Dochody	197 443 653	201 392 526	205 420 377	209 528 784	213 719 360	217 993 747	222 353 622
Wydatki	193 223 653	197 202 397	201 670 377	205 778 784	209 969 360	214 216 747	218 353 622
Nadwyżka/Deficyt	4 220 000	4 190 129	3 750 000	3 750 000	3 750 000	3 777 000	4 000 000
Przychody	-	-	-	-	-	-	-
Rozchody	4 220 000	4 190 129	3 750 000	3 750 000	3 750 000	3 777 000	4 000 000
Zadłużenie	27 217 129	23 027 000	19 277 000	15 527 000	11 777 000	8 000 000	4 000 000

Wyszczególnienie	2046
Dochody	226 800 694
Wydatki	222 800 694
Nadwyżka/Deficyt	4 000 000
Przychody	-
Rozchody	4 000 000
Zadłużenie	-

INFORMACJE O STANIE MIENIA KOMUNALNEGO

Mieniem powiatu jest własność i inne prawa majątkowe nabyte przez powiat.

Podstawowym prawem majątkowym Powiatu Pleszewskiego jest własność nieruchomości, ruchomości i innych urządzeń oraz udziałów. Powiatowy zasób nieruchomości według stanu na dzień 31 grudnia 2025 roku wynosił 510,6016 ha.

Wartość księgowa netto majątku Powiatu Pleszewskiego obejmująca majątek jednostek organizacyjnych Powiatu, w tym Starostwa Powiatowego, ustalona według stanu na dzień 31 grudnia 2025 roku wynosiła ogółem 341.784.385 zł, w tym:

- a) grunty – 37.786.311 zł,
- b) budynki, lokale, obiekty inżynierii lądowej i wodnej – 173.302.697 zł,
- c) pozostałe środki trwałe – 9.087.779 zł, z czego:
 - urządzenia techniczne i maszyny – 5.718.892 zł,
 - środki transportu – 1.585.801 zł,
 - inne środki trwałe – 1.783.086 zł,
- d) środki trwałe w budowie – 21.665.141 zł,
- e) wartości niematerialne i prawne – 1.100.177 zł,
- f) należności długoterminowe – 28.745.280 zł,
- g) długoterminowe aktywa finansowe (udziały) – 70.097.000 zł.

Struktura majątku trwałego jednostek budżetowych

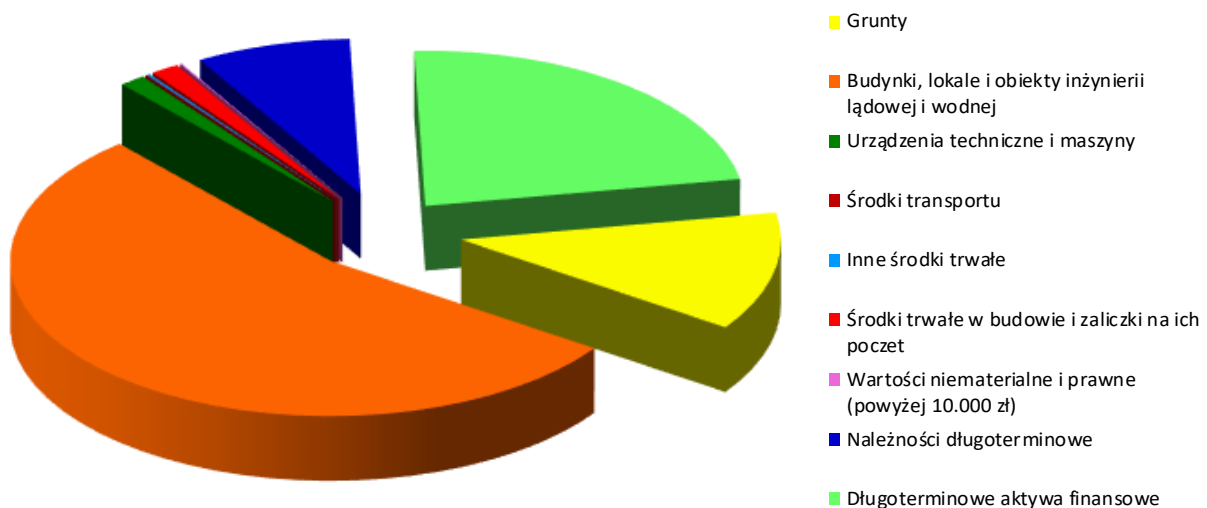

Szczegółowa informacja o stanie mienia Powiatu Pleszewskiego według stanu na dzień 31 grudnia 2025 roku została przekazana Radzie Powiatu w Pleszewie i umieszczona na stronach BIP Starostwa Powiatowego w Pleszewie.

INFORMACJE O REALIZACJI POLITYK, PROGRAMÓW I STRATEGII

1. Plan zrównoważonego rozwoju publicznego transportu zbiorowego dla Powiatu Pleszewskiego

Rada Powiatu w Pleszewie w dniu 29.02.2016r. podjęła uchwałę nr XII/100/16 w sprawie planu zrównoważonego rozwoju publicznego transportu zbiorowego dla Powiatu Pleszewskiego. Uchwałę podjęto w związku z realizacją zadań wynikających z ustawy o publicznym transporcie zbiorowym.

Celem tworzonego planu zrównoważonego rozwoju publicznego transportu zbiorowego dla Powiatu Pleszewskiego (zwanego planem transportowym) było zaplanowanie oferty publicznego transportu zbiorowego w taki sposób, aby spełniała ona oczekiwania mieszkańców powiatu przy zachowaniu odpowiedniego standardu jakości oraz wydajności systemu transportowego. Zamierzenie to powinno zostać osiągnięte poprzez określenie w przedmiotowym dokumencie przez organizatora publicznego transportu zbiorowego zestawu standardów obowiązujących w powiatowych przewozach pasażerskich oraz nakreślenia sieci komunikacyjnej, na której realizowane będą usługi przewozowe o charakterze użyteczności publicznej. Niemniej jednak realizacja ww. planu uzależniona jest od wejścia w życie nowelizacji ustawy o publicznym transporcie zbiorowym. Termin wejścia w życie ustawy został po raz kolejny przesunięty.

W 2025 roku kontynuowano realizację zadań w zakresie przewozów autobusowych o charakterze użyteczności publicznej, których wdrażanie rozpoczęto w 2024 roku, zapewniając ciągłość i stabilność świadczonych usług. Obecnie Powiat Pleszewski realizuje przewozy na 9 liniach komunikacyjnych.

L.p.	Numer linii	Przebieg linii	Wielkość pracy eksploatacyjnej (w km)
1	PL30	Pleszew - Jedlec – Gołuchów	49 388,0
2	PL30A	Pleszew - Jedlec – Gołuchów	10 845,0
3	PL30C	Gołuchów – Brzezie - Pleszew	5 544,0
4	PL31	Pleszew - Wszołów – Pleszew	24 948,0
5	PL32	Pleszew - Kucharki – Gołuchów	43 461,0
6	PL33	Gołuchów - Zielona Łąka – Pleszew	17 640,0

7	PL34	Gołuchów - Zielona Łąka – Pleszew	8 820,0
8	PL35	Pleszew - Wszołów – Gołuchów	15 147,0
9	PL36	Gołuchów - Jedlec – Kuczków	11 594,0

Wykonywane usługi przewozowe objęto dopłatą ze środków budżetu Państwowego Funduszu Celowego w ramach Funduszu rozwoju przewozów autobusowych o charakterze użyteczności publicznej do roku 2033. Dopłata z Funduszu rozwoju przewozów autobusowych w 2025 roku i latach kolejnych, będąca przedmiotem umowy nr 11.82/2025 z Wojewodą Wielkopolskim wyniesie do 562 161,00 zł rocznie. Wielkość pracy eksploatacyjnej wykonanej w 2025 roku to 187 387,00 w km. W 2025 roku przewozy o charakterze użyteczności publicznej realizowano w oparciu o umowę o świadczenie usług publicznego transportu zbiorowego z operatorem Euromatpol Sp. z o.o., stanowiącą aneks do umowy z 2024 roku. Działania te podjęto w oparciu o umocowanie zawarte w Uchwale Rady Powiatu nr V/39/2024 z dnia 5 grudnia 2024 r. w sprawie wyrażenia zgody na zawarcie umowy o świadczenie usług publicznego transportu zbiorowego w powiatowych przewozach pasażerskich, dla których organizatorem jest Powiat Pleszewski.

Realizacja zadań w zakresie publicznego transportu zbiorowego w roku 2025 wsparta była finansowaniem na podstawie umowy nr DT/IV/5/2025, zawartej pomiędzy Powiatem Pleszewskim a Województwem Wielkopolskim. Umowa ta reguluje tryb przekazywania rekompensat z tytułu utraconych przychodów związanych z honorowaniem uprawnień do ulgowych przejazdów, do wysokości faktycznie poniesionej przez Operatora straty. Zasady te są ściśle regulowane przez art. 4 ust. 1 pkt 8 ustawy o publicznym transporcie zbiorowym, co zapewnia ciągłość funkcjonowania lokalnych linii autobusowych przy zachowaniu ustawowych zniżek dla mieszkańców. Ramy finansowe i taryfowe świadczonych usług dopełnia uchwała Rady Powiatu nr V/39/2024 z dnia 5 grudnia 2024 r. w sprawie ustalenia cen maksymalnych oraz sposobu ustalenia wysokości opłat dodatkowych i manipulacyjnej za usługi przewozowe w publicznym transporcie zbiorowym o charakterze użyteczności publicznej w powiatowym regularnym przewozie osób, którego organizatorem jest Powiat Pleszewski. Rok 2025 stanowił kolejny etap realizacji przewozów autobusowych uruchomionych w 2024 roku, co pozwoliło na zachowanie ciągłości i dalszą optymalizację oferty przewozowej. Powiatowe przewozy pasażerskie, które zostały wykonane w przedstawionym okresie przyczyniły się do realizacji ustawowych zadań oraz do zwiększenia dostępności transportowej na terenie powiatu pleszewskiego.

2. Projekt „Regionalna Zintegrowana Infrastruktura Informacji Przestrzennej Aglomeracji Kalisko – Ostrowskiej

W ramach wspólnej realizacji przez samorządy Aglomeracji Kalisko – Ostrowskiej zadania pn. „Zarządzanie i utrzymanie systemu Regionalnej Zintegrowanej Infrastruktury Informacji Przestrzennej Aglomeracji Kalisko – Ostrowskiej” Powiat Pleszewski w roku 2025 wydatkował środki na zapewnienie trwałości projektu w kwocie 575,96 zł. Ww. środki przekazano liderowi Projektu – Miastu Kalisz w formie dotacji w ramach zawartego w dn. 4 września 2020 r. porozumienia. Lider projektu dokonał zwrotu niekorzystanej kwoty dotacji w kwocie 36,13 zł wraz z odsetkami w kwocie 12,07 zł. W ramach trwałości projektu Miasto Kalisz poniosło w tym okresie koszty osobowe obsługi zadania oraz rzeczowe – m.in. fundusz techniczny, utrzymanie łącza internetowego dla serwera głównego RZIIP AKO, ubezpieczenia drona, zabezpieczanie utrzymania technicznego pomieszczeń, serwis poprawek GPS.

Dodatkowo w dn. 22 grudnia 2025 r podpisano umowę na realizację wspólnego zadania polegającego na zarządzaniu i utrzymaniu systemu Regionalna Zintegrowana Infrastruktura Informacji Przestrzennej Aglomeracji Kalisko-Ostrowskiej. Koordynatorem zadania jest Miasto Kalisz. Termin realizacji zadania ustalono na okres od dnia 01.01.2026 r. do dnia 31.12.2028 r.

3. Powiatowy program zapobiegania przestępczości oraz ochrony bezpieczeństwa obywateli i porządku publicznego do 2030r.

W 2025 roku Komisja Bezpieczeństwa i Porządku, której pracom przewodniczy Starosta Pleszewski, po analizie zagrożeń i dotychczasowego programu - opracowanego w 2022 roku, podjęła decyzję o opracowaniu nowego dokumentu. Program powstał dzięki współpracy Członków Komisji z wykonawcami poszczególnych zadań wymienionych w programie.

Swoim zasięgiem program obejmuje obszar całego powiatu pleszewskiego i będzie realizowany na rzecz mieszkańców powiatu do roku 2030. Jest adresowany do wszystkich mieszkańców powiatu pleszewskiego oraz osób przebywających na jego terenie, ze szczególnym uwzględnieniem dzieci, młodzieży i seniorów.

Program jest spójny z „Powiatowym Programem Przeciwdziałania Przemocy i Ochrony Osób Doznających Przemocy Domowej w Powiecie Pleszewskim na lata 2024-2030”, a także licznymi programami prewencyjnymi realizowanymi przez służby i strażę na terenie Powiatu Pleszewskiego. Założeniem programu jest usystematyzowanie i ukierunkowanie wysiłków i przedsięwzięć

podejmowanych przez służby, inspekcje i straże, a także instytucje publiczne na osiągnięcie celu nadrzędnego jakim jest poprawa bezpieczeństwa publicznego w Powiecie Pleszewskim.

Zadania realizowane w programie zostały podzielone na następujące obszary:

- I. Bezpieczeństwo w miejscach publicznych i miejscu zamieszkania
 - I.A. Przeciwdziałanie przemocy domowej
- II. Bezpieczeństwo w placówkach oświatowych i opiekuńczo-wychowawczych
- III. Bezpieczeństwo w ruchu drogowym
- IV. Bezpieczeństwo w sieci

W ramach poszczególnych obszarów określono zagrożenia i problemy, cel główny, cele szczegółowe oraz wskazano zadania do realizacji. Realizacja zadań przez poszczególnych wykonawców programu ma doprowadzić do zminimalizowania wskazanych zagrożeń i problemów oraz zapewnić osiągnięcie wymienionych celów.

I. Bezpieczeństwo w miejscach publicznych i miejscu zamieszkania

W 3 z 7 (rozbój, bójka i pobicie, uszczerbek na zdrowiu) kategorii przestępstw najbardziej uciążliwych wskaźnik wykrywalności w 2025 roku kształtował się na stałym, maksymalnym (100%) poziomie, w 2 (kradzież i kradzież z włamaniem) wykrywalność wzrosła w stosunku do roku ubiegłego, w 1 (uszkodzenie rzeczy) spadła, w 1 (kradzież samochodu) zdarzeń nie odnotowano.

W 2025r. na Krajową Mapę Zagrożeń Bezpieczeństwa mieszkańcy Powiatu Pleszewskiego nanieśli blisko 700 zgłoszeń, z czego 83 % dotyczyło bezpieczeństwa w ruchu drogowym, natomiast 17% zagadnień prewencyjnych i kryminalnych. Policjanci KPP Pleszew potwierdzili 163 zgłoszenia z czego wyeliminowano 90% potwierdzonych zagrożeń. Najczęściej zaznaczana kategoria na mapie: „Przekraczanie dozwolonej prędkości”.

Komenda Powiatowa Policji w Pleszewie oraz Komenda Powiatowa PSP w Pleszewie prowadziły szereg działań profilaktycznych, szkoleń, spotkań z mieszkańcami, w tym z dziećmi, młodzieżą i seniorami nt. bezpieczeństwa.

Na terenie powiatu realizowane były programy profilaktyczne, skierowane do dzieci, młodzieży i seniorów, takie jak: „Bezpiecznie to wiedzieć i znać”, „Bezpieczne zachowania”, „Bezpieczna szkoła”, „Bezpieczne życie seniorów”, „Bezpieczne ferie”, „Bezpieczne wakacje”, „Bezpieczeństwo nad wodą”, „Zgaś ryzyko”. W ramach realizowanych spotkań edukacyjnych omawiano zagadnienia, związane z szeroko pojętym bezpieczeństwem. Podczas prelekcji poruszano zagadnienia związane m.in. z cyberzagrożeniami, szkodliwością używek, bezpieczeństwem w miejscu publicznym, miejscu zamieszkania, bezpiecznych zachowań podczas wypoczynku letniego i zimowego, odpowiedzialności karnej nieletnich.

Na uwagę zasługuje fakt zorganizowania przez funkcjonariuszy KP PSP w Pleszewie, po raz dziesiąty, Przeglądu Twórczości Dziecięcej „Ze sztuką bezpieczniej”, tematyką którego jest szeroko pojęta ochrona przeciwpożarowa, bezpieczeństwo w sytuacjach zagrażających życiu oraz ekologia.

WNIOSKI:

- a) ograniczono zjawiska patologiczne i niepożądane wśród społeczności lokalnej,
- b) ograniczono liczbę przestępstw i wykroczeń popełnianych w miejscach publicznych i miejscu zamieszkania,
- c) przeprowadzono działania mające na celu pogłębienie wiedzy mieszkańców z zakresu bezpieczeństwa oraz wykształcenie w społeczeństwie współodpowiedzialności za stan bezpieczeństwa, w tym w szczególności dzieci, młodzieży i seniorów,
- d) współdziałano na rzecz bezpieczeństwa lokalnego: samorzady, służby, inspekcje i straże, mieszkańcy, media lokalne i inne podmioty.

I.A. Przeciwdziałanie przemocy w rodzinie

W 2025 podjęto przedsięwzięcia mające na celu zmniejszenie skali zjawiska przemocy domowej, w tym:

- a) przeprowadzono działania profilaktyczne i edukacyjne z obszaru przeciwdziałania przemocy domowej m.in. poprzez zrealizowanie warsztatów i pogadań w szkołach z udziałem blisko 900 uczniów, zamieszczanie artykułów oraz wydawanie ulotek,
- b) zapewniono ochronę oraz wsparcie osób doznających przemocy domowej m.in. poprzez: wszczęcie 109 procedur Niebieskich Kart, udzielenie blisko 550 porad, w tym: psychologicznych, prawnych, rodzinnych i socjalnych, ok. 150 porad telefonicznych oraz 50 spotkań z osobami doświadczającymi przemocy domowej w Punkcie Konsultacyjnym,
- c) oddziaływano na osoby stosujące przemoc domową m.in. poprzez objęcie 115 osób wskazanych jako osoby stosujące przemoc domową procedurą Niebieskiej Karty, przeprowadzenie programu korekcyjno-edukacyjnego dla sprawców przemocy w rodzinie, którzy przystąpili do programu,
- d) zadbano o rozwój kompetencji i doskonalenie się przedstawicieli instytucji i podmiotów realizujących zadania z zakresu przeciwdziałania przemocy domowej poprzez zorganizowanie szkoleń oraz innych form wsparcia, w których udział wzięło blisko 30 osób.

WNIOSKI:

- a) zintensyfikowano działania profilaktyczne i edukacyjne z obszaru przeciwdziałania przemocy domowej,

- b) zwiększono dostępność i skuteczność ochrony oraz wsparcia osób doznających przemocy domowej,
- c) zwiększono skuteczność oddziaływań na osoby stosujące przemoc domową,
- d) podniesiono jakość i dostępność świadczonych usług poprzez wspieranie, rozwijanie i doskonalenie kompetencji przedstawicieli instytucji i podmiotów realizujących zadania z zakresu przeciwdziałania przemocy domowej.

II. Bezpieczeństwo w placówkach oświatowych i opiekuńczo - wychowawczych

W szkołach ponadpodstawowych na terenie Powiatu Pleszewskiego przeprowadzono badania ankietowe dotyczące bezpieczeństwa. Blisko 2/3 uczniów biorących udział w badaniu stwierdziło, że w środowisko szkolnym czuje się bezpiecznie.

Komenda Powiatowa Policji w Pleszewie prowadziła szereg spotkań nt. bezpieczeństwa z uczniami szkół i przedszkoli, gronem pedagogicznym i rodzicami uczniów z udziałem ok. 5 500 osób.

W poszczególnych szkołach ponadpodstawowych realizowano wybrane programy profilaktyczne promujące zdrowy styl życia, wzmacnianie czynników chroniących oraz zmniejszanie czynników ryzyka tj. programy profilaktyki uniwersalnej (dla wszystkich uczniów w szkole) oraz selektywnej (dla wybranych grupy uczniów).

Działania związane z szeroko rozumianą profilaktyką zdrowotną, w tym profilaktyką uzależnień były podejmowane przez Powiatową Stację Sanitarno-Epidemiologiczną w Pleszewie. Dla uczniów szkół z terenu powiatu zorganizowano szkolenia, prelekcje, pogadanki, stoiska informacyjno-edukacyjne.

W minionym roku organizowano szkolenia/spotkania mające na celu zwiększenie kompetencji pracowników szkół /nauczycieli, pedagogów, psychologów/ z zakresu profilaktyki uzależnień.

WNIOSKI:

- a) ograniczono zjawiska patologiczne i niepożądane wśród dzieci i młodzieży w szkołach i placówkach oświatowo - wychowawczych,
- b) zapobiegano w środowisku szkolnym: narkomanii, alkoholizmowi, niktynizmowi oraz zażywaniu dopalaczy,
- c) pogłębiano wiedzę młodzieży z zakresu bezpieczeństwa oraz kształtowano w społeczeństwie współodpowiedzialność za stan bezpieczeństwa.

III. Bezpieczeństwo w ruchu drogowym

W 2025 roku na terenie Powiatu Pleszewskiego w ruchu drogowym doszło do 665 zdarzeń, w tym 38 wypadków oraz 617 kolizji. W wyniku tych zdarzeń odnotowano 5 ofiar śmiertelnych, a rannych

zostało 45 osób. Z winy pieszych miały miejsce 2 zdarzenia, co stanowi 0,3% wszystkich zdarzeń drogowych.

Dla poprawy bezpieczeństwa realizowano działania m. in. w ramach akcji: „Trzeźwy poranek” „Prędkość”, „Kaskadowy pomiar prędkości”, „Niechronieni uczestnicy ruchu drogowego”, „Bezpieczny weekend”.

W ramach działań profilaktycznych funkcjonariusze KPP Pleszew w szkołach podstawowych na terenie powiatu realizowali konkursy dot. bezpieczeństwa w ruchu drogowym, a także przeprowadzono 66 spotkań i pogadank m.in. w szkołach, na temat bezpiecznego zachowania na drodze, w których wzięło udział blisko 360 osób.

WNIOSKI:

- a) ograniczenie liczby zdarzeń drogowych, liczby zabitych i rannych,
- b) ograniczenie liczby przestępstw i wykroczeń popełnianych przez użytkowników dróg w stosunku do pieszych,
- c) pogłębianie wiedzy mieszkańców nt. bezpieczeństwa w ruchu drogowym.

IV. Bezpieczeństwo w sieci

W roku 2025 na temat bezpieczeństwa w sieci funkcjonariusze KPP Pleszew zorganizowali 46 spotkań z uczniami i rodzicami szkół na terenie powiatu, w których wzięło udział ok 1 500 osób.

Dyrektorzy szkół organizowali lekcje wychowawcze nt. cyberprzemocy oraz spotkania z rodzicami i nauczycielami na temat bezpiecznego korzystania z Internetu.

WNIOSKI:

- a) przeciwdziałano zjawisku cyberprzemocy,
- b) pogłębianie świadomości społecznej, szczególnie wśród młodzieży i seniorów na temat bezpieczeństwa w sieci.

4. Program Współpracy Powiatu Pleszewskiego z organizacjami pozarządowymi oraz podmiotami wymienionymi w art. 3 ust. 3 ustawy o działalności pożytku publicznego i o wolontariacie na rok 2025

Rada Powiatu w Pleszewie w uchwale nr IV/33/2024 z dnia 30 października 2024r. w sprawie przyjęcia „Rocznego Programu Współpracy Powiatu Pleszewskiego z organizacjami pozarządowymi oraz podmiotami wymienionymi w art.3 ust.3 ustawy o działalności pożytku publicznego

i o wolontariacie na rok 2025” przyjęła trzy obszary współpracy Powiatu Pleszewskiego z organizacjami pozarządowymi: kultura fizyczna, turystyka i wypoczynek, kultura i ochrona dziedzictwa narodowego. Zarząd Powiatu w Pleszewie na podstawie powyższej uchwały ogłosił otwarty konkurs ofert na realizację zadań publicznych Powiatu Pleszewskiego w dziedzinie kultury fizycznej i sportu, kultury oraz turystyki i wypoczynku w roku 2025. Uchwałą nr XXVII/47/2025 w dniu 7 lutego 2025 roku. środki finansowe na realizację powyższych obszarów współpracy zostały zaplanowane w budżecie Powiatu Pleszewskiego w następujących działach:

- Dział 926 – kultura fizyczna i sport – 60.000,00 zł
- Dział 630 – turystyka i wypoczynek – 10.000,00 zł
- Dział 921 – kultura– 17.500,00 zł.

W wyniku naboru do Wydziału Oświaty, Kultury, Sportu i Turystyki wpłynęło 13 ofert: 6 ofert na zadania z zakresu kultury fizycznej i sportu, 5 ofert na zadania z zakresu kultury oraz 2 oferty z zakresu turystyki i wypoczynku.

Dwie złożone oferty nie spełniły wymogu wkładu finansowego własnego w wysokości 20%, a jedna nie zawierała wymaganych załączników. W dniu 17 marca 2025r. 9 ofert zostało pozytywnie zaopiniowanych przez komisję opiniującą, 1 oferta została negatywnie zaopiniowana. Zarząd Powiatu w Pleszewie na posiedzeniu w dniu 21 marca 2025r. dokonał wnikliwej analizy wszystkich ofert i uchwałą nr XXIX/55/2025 w sprawie rozstrzygnięcia otwartego konkursu ofert postanowił dofinansować 9 organizacji pozarządowych w następujących zadaniach na ogólną kwotę w wysokości 65.100,00 zł.

- 1) W dziedzinie kultury fizycznej i sportu wsparto 3 zadania, na które przeznaczono kwotę w wysokości 48.000,00 zł:
 - Wspieranie i Upowszechnianie Kultury Fizycznej w Powiecie Pleszewskim – oferta złożona Powiatowe Zrzeszenie Ludowe Zespoły Sportowe w Pleszewie,
 - Organizacja Ogólnopolskich Zawodów 11 central Poland Open – oferta złożona przez Pleszewski Klub Karate,
 - Sport- sposób na życie – turnieje piłkarskie, siatkarskie, koszykówki i tenisa ziemnego – oferta złożona przez Stowarzyszenie Nasz Fabianów,
- 2) W dziedzinie kultury wsparto następujące 5 zadań na łączną kwotę 15.100,00 zł:
 - „Jesienna spiżarnia” – oferta złożona przez Gminny Związek Rolników, Kółek i Organizacji Rolniczych w Pleszewie,
 - „Notatki Dobrzyckie” Nr 70 i 71- oferta złożona przez Towarzystwo Miłośników Ziemi Dobrzyckiej,
 - Album płytowy „Sancta Dei Genitrix, ora pro nobis – dziedzictwo muzyki sakralnej – oferta złożona przez Stowarzyszenie Miłośników Wsi Żegocin,

- „Choć jestem seniorem to żyję z humorem”- oferta złożona przez Stowarzyszenie Inicjatyw Społecznych Mieszkańców Gminy Dobrzyca,
 - konkursy artystyczne dla uczniów z niepełnosprawnościami – oferta złożona przez Pleszewskie Stowarzyszenie Na Rzecz Osób Niepełnosprawnych „Razem w Przyszłość”,
- 3) W dziedzinie turystyki i wypoczynku wsparto 1 zadanie, na które przeznaczono kwotę w wysokości 2.000,00 zł
- Wypoczynek letni z UKS TAEKWONDO Pleszew „Darłówko 2025” – oferta złożona przez Uczniowski Klub sportowy Taekwondo Pleszew.

Kontrolę realizacji zadań sprawował Wydział Oświaty, Kultury, Sportu i Turystyki głównie poprzez uczestniczenie pracowników wydziału w dotowanych zadaniach.

5. Program Rozwoju Pieczy Zastępczej w Powiecie Pleszewskim na lata 2024-2026

Powiatowy Programu Rozwoju Pieczy Zastępczej na terenie Powiatu Pleszewskiego na lata 2024-2026 został uchwalony uchwałą nr nr XLIII/311/2024 z dnia 29.02.2024r.

Celem głównym realizacji „Powiatowego Programu Rozwoju Pieczy Zastępczej na terenie Powiatu Pleszewskiego na lata 2024- 2026” jest „Zorganizowanie efektywnego systemu wsparcia nad rodziną i dzieckiem. Cel ten rozwinięty został o cele szczegółowe:

1. Doskonalenie systemu opieki nad dziećmi umieszczonymi w pieczy zastępczej.
2. Promowanie idei rodzinnych form pieczy zastępczej w powiecie pleszewskim.
3. Wsparcie istniejących rodzin zastępczych w pełnionych przez nich funkcjach.
4. Rozwijanie współpracy z rodziną naturalną.
5. Zapewnienie pomocy i wsparcia usamodzielniających się wychowanków pieczy zastępczej.

1. Cel szczegółowy: Doskonalenie systemu opieki nad dziećmi umieszczonymi w pieczy zastępczej		
Kierunki działań	Termin realizacji	Realizatorzy/ Partnerzy
-zapewnienie odpowiedniej ilości miejsc w pieczy zastępczej -poprawa postrzegania świadomości społecznej o pieczy zastępczej -dążenie do powrotu dzieci umieszczonych w pieczy zastępczej do rodziców naturalnych lub w przypadku uregulowania sytuacji prawnej dążenie do przysposobienia dziecka -wsparcie specjalistyczne dla dzieci i młodzieży umieszczonej w pieczy zastępczej	-Monitorowanie dostępności miejsc w rodzinach zastępczych i rodzinnych domach dziecka; kierowanie dzieci do dostępnych miejsc zgodnie z potrzebami -dążenie do uregulowania sytuacji prawnej dzieci w roku 2025 przysposobiono -3 dzieci została przysposobiona - bieżąca praca koordynatora rodzinnej pieczy zastępczej oraz specjalistów pracy z rodzina wspieraniu rozwoju dziecka i wsparcia emocjonalnego łącznie w ciągu roku 109	PCPR, instytucje i organizacje pozarządowe

Poprzez rozwój i doskonalenie systemu opieki nad dziećmi w pieczy zastępczej zapewniamy im najlepsze możliwe warunki wychowania i opieki w rodzinach zastępczych. Cel ten realizujemy, rozszerzając dostęp do specjalistycznego wsparcia, które daje poczucie bezpieczeństwa i stabilizacji. Pomoc i wsparcie są dostosowywane do indywidualnych potrzeb dzieci i młodzieży, co umożliwia im prawidłowy rozwój i zapewnia odpowiednią opiekę.

2. Cel szczegółowy: Promowanie idei rodzinnych form pieczy zastępczej w powiecie pleszewski

Kierunki działań	Podjęte działania/Termin realizacji	Realizatorzy /Partnerzy
<ul style="list-style-type: none"> - promowanie idei rodzicielstwa zastępczego poprzez akcje informacyjne i promujące rodzicielstwo zastępcze, promowanie rodzinnych form pieczy zastępczej poprzez udział w okolicznych rodzinnych festynach itp. - pozyskiwanie kandydatów do rodzinnej pieczy zastępczej, zamieszczanie publikacji na stronie internetowej Powiatowego Centrum Pomocy Rodzinie w Pleszewie, lokalnej prasie , portalach społecznościowych, - nabór kandydatów do pełnienia funkcji rodziny zastępczej niezawodowej, zawodowej i do prowadzenia rodzinnego domu dziecka, - przeprowadzenie kwalifikacji dotyczącej udziału w szkoleniu zgodnie z obowiązującą procedurą Dyrektora Powiatowego Centrum Pomocy Rodzinie w Pleszewie oraz kwalifikowanie kandydatów na rodzinę zastępczą - prowadzenie szkoleń dla kandydatów do pełnienia funkcji rodziny zastępczej przez wykwalifikowaną kadre 	<ul style="list-style-type: none"> - opracowanie materiałów promocyjnych w formie kalendarzy na rok 2025. - rozpowszechnienie materiałów promocyjnych poprzez przekazanie ich do urzędów i placówek oświatowych a także innych instytucji funkcjonujących na terenie powiatu pleszewskiego. - Prowadzenie działalności diagnostyczno-konsultacyjnej, której celem jest pozyskiwanie, kwalifikowanie i szkolenie kandydatów zgłaszających gotowość do pełnienia funkcji rodziny zastępczej 6 kandydatów, na rodziny zastępcze niezawodowe i 2 kandydatów na rodziny zastępcze zawodowe 	<p>PCPR, Instytucje i organizacje pozarządowe i lokalne media</p>

Promowanie idei rodzinnych form pieczy zastępczej jest bardzo ważnym elementem programu rozwoju pieczy zastępczej na terenie powiatu pleszewskiego. Wraz z propagowaniem idei rodzicielstwa zastępczego zwiększa się bowiem świadomość społeczna na temat funkcjonowania rodzinnych form pieczy zastępczej. Ponadto podejmowane w tym celu działania niosą ze sobą szansę wzrostu liczby osób zainteresowanych pełnieniem funkcji rodziny zastępczej.

<p>- zatrudnienie osób do pomocy przy opiece nad dziećmi oraz przy pracach gospodarskich na wniosek rodziny zastępczej i prowadzących rodzinny dom dziecka,</p> <p>- zapewnienie wykwalifikowanych koordynatorów rodzinnej pieczy zastępczej - udział pracowników sekcji ds. Pieczy Zastępczej w szkoleniach podnoszących kwalifikacje</p> <p>- współpraca z Centrum Wolontariatu w organizowaniu dla rodzin zastępczych oraz prowadzących rodzinny dom dziecka pomocy wolontariuszy,</p> <p>-udzielanie świadczeń finansowych, obligatoryjnych i fakultatywnych rodzinom zastępczym i prowadzącym rodzinny dom dziecka,</p>	<p>rodzicielstwa zastępczego oraz dla wszystkich rodzin zastępczych i prowadzących rodziny dom dziecka funkcjonujących na terenie powiatu pleszewskiego.</p> <p>W roku 2025r. w PCPR zatrudnionych było 3 specjalistów pracy z rodziną oraz 2 koordynatorów rodzinnej pieczy zastępczej, którzy w minionym roku obejmowali swoją opieką 60 rodzin zastępczych oraz 2 rodzinne domy dziecka funkcjonujące na terenie powiatu pleszewskiego.</p> <p>Pomoc Wolontariuszy</p> <p>W ramach współpracy z Centrum Wolontariatu dla rodzin zastępczych organizowana jest pomoc wolontariuszy, którzy wspierają dzieci umieszczone w pieczy zastępczej oferując pomoc w edukacji, czy odrabianiu lekcji ale również wspierają działania PCPR oferując swoje wsparcie i pomoc przy okazji organizowania różnych imprez okolicznościowych.</p> <p>Powiatowa Świetlica Środowiskowa oraz lokalne Centrum Wolontariatu włączyło się w organizowane przez Sekcję ds. Pieczy Zastępczej obchody Dnia Rodzicielstwa Zastępczego w maju 2025r.</p> <p>- W roku 2025r. na świadczenia dla rodzin zastępczych wydano łączną kwotę 2.345 124,86 zł</p>	
--	---	--

Realizacja celu trzeciego była skierowana do rodzin zastępczych spokrewnionych, niezawodowych, zawodowych oraz prowadzących rodzinne domy dziecka. W codziennym funkcjonowaniu rodzin szczególnie istotne było zapewnienie im wsparcia w pełnieniu funkcji opiekuńczo-wychowawczych. Podejmowane działania koncentrowały się na wielokierunkowym wspieraniu rodzin poprzez zapewnienie pomocy merytorycznej i emocjonalnej, a także umożliwienie dostępu do specjalistów, w szczególności psychologa, radcy prawnego, pedagoga oraz doradcy zawodowego. Istotnym elementem realizacji celu było również podnoszenie kwalifikacji rodzin zastępczych poprzez udział w szkoleniach, warsztatach oraz grupach wsparcia. Działania te, podobnie jak w latach ubiegłych, stanowiły sprawdzoną formę wsparcia dla rodzin zastępczych i prowadzących rodzinne domy dziecka. Udział rodziców zastępczych w tego typu inicjatywach przyczyniał się do wzmacniania ich kompetencji oraz poprawy funkcjonowania rodzin zastępczych.

4. Cel szczegółowy: Rozwijanie współpracy z rodziną naturalną		
Kierunki działań	Podjęte działania/Termin realizacji	Realizatorzy [Partnerzy]
<p>- umożliwienie i pomoc w kontaktach z dziećmi umieszczonymi w pieczy zastępczej - współpraca z rodzicami naturalnymi dziecka umieszczonego w pieczy zastępczej na rzecz powrotu dziecka do domu rodzinnego,</p> <p>- tworzenie warunków do prowadzenia grup wsparcia mających na celu podnoszenie kompetencji rodzicielskich, opiekuńczo- wychowawczych.</p> <p>- udział asystenta rodziny w posiedzeniu zespołu ds. okresowej oceny sytuacji dziecka umieszczonego w pieczy zastępczej i oceny rodziny zastępczej i prowadzącego rodzinny dom dziecka,</p>	<p>- Działania PCPR wspierają rodziców biologicznych w kontaktach z dziećmi i uczestnictwie w decyzjach dotyczących ich życia (45 konsultacji indywidualnych). Dzięki spotkaniom grup wsparcia oraz współpracy z asystentami rodziny rodzice rozwijają kompetencje opiekuńczo-wychowawcze, co sprzyja wzmocnieniu rodziny naturalnej i przygotowaniu warunków do powrotu dziecka do domu rodzinnego. W PCPR w Pleszewie odbyło się 49 spotkań rodziców biologicznych.</p> <p>-Podczas okresowej oceny sytuacji dziecka umieszczonego w pieczy zastępczej współpracujemy z asystentami rodziny/ pracownikami socjalnym, którzy uczestniczą w zespołach.</p>	<p>PCPR Instytucje i organizacje pozarządowe</p>

Głównym celem funkcjonowania rodzin zastępczych jest wzmocnienie rodziny naturalnej, tak aby dziecko mogło do niej powrócić. Dlatego tak ważna jest pomoc rodzicom biologicznym, którą tutejsze Centrum organizuje m.in. poprzez współpracę z rodzicami biologicznymi czy tworzenie warunków do prowadzenie grup wsparcia. Wieloaspektowa praca z rodziną biologiczną realizowana jest poprzez współpracę z asystentami rodziny zatrudnionymi w poszczególnych gminach. Mając na uwadze osiągnięcie powyższego celu dzieci utrzymują kontakty z rodzicami biologicznymi, a Organizator Rodzinnej Pieczy zastępczej umożliwi również te spotkania w siedzibie Powiatowego Centrum Pomocy Rodzinie. W większości przypadków rodziny zastępcze współpracując z rodziną biologiczną organizują spotkania w środowisku domowym, neutralnym a przede wszystkim przyjaznym dziecku.

5. Cel szczegółowy: Zapewnienie pomocy i wsparcia usamodzielniających się wychowanków pieczy zastępczej		
Kierunki działań	Podjęte działania/Termin realizacji	Realizatorzy [Partnerzy]
<ul style="list-style-type: none"> -wspieranie w uzyskaniu przez osobę usamodzielnianą wykształcenia lub kwalifikacji zawodowych , pomoc w uzyskaniu zatrudnienia, odpowiednich warunków mieszkaniowych zapewnienie dostępu do specjalistycznego poradnictwa, - wsparcie pracownika Powiatowego Centrum Pomocy Rodzinie, opiekuna usamodzielnienia, - realizacja indywidualnych programów usamodzielnienia, aktualizacja indywidualnego programu usamodzielnienia, -udzielanie świadczeń dla usamodzielnianych wychowanków. 	<ul style="list-style-type: none"> - w 2025 roku udzielono wsparcia 26 osobom usamodzielnianym w nabywaniu umiejętności samodzielnego załatwiania spraw związanych z procesem usamodzielniania, m.in. w zakresie kształcenia, zatrudnienia i mieszkania. - na bieżąco monitorowano postępy w zdobywaniu wykształcenia i podnoszenia kwalifikacji zawodowych -pomoc w rozwiązywaniu bieżących sytuacji wspierana była przez pracowników Sekcji ds. Pieczy Zastępczej, -zapewniono również pomoc prawną, psychologiczną, pedagogiczną 	<ul style="list-style-type: none"> PCPR Instytucje i organizacje pozarządowe

Ważnym zadaniem Powiatowego Centrum Pomocy Rodzinie w Pleszewie jest wspieranie młodych osób osiągających pełnoletność w zakresie aktywizacji społecznej i zawodowej. Usamodzielnieni wychowankowie u progu dorosłego życia pozostawieni są bez wsparcia najbliższej rodziny. Bardzo często rodziny biologiczne obciążają własne dzieci za swoje życiowe niepowodzenia i niewydolność wychowawczą.

Efektywne przygotowanie wychowanków do samodzielnego, dorosłego życia od chwili umieszczenia w pieczy zastępczej ma w przyszłości zapobiec ich społecznemu wykluczeniu.

Wychowankowie pieczy zastępczej mogą skorzystać ze specjalistycznej pomocy, która ma na celu ich wsparcie emocjonalne, a także zwiększenie ich umiejętności radzenia sobie ze swoimi problemami i udzielanie pomocy w rozwiązywaniu problemów oraz minimalizowanie ich trudnych zachowań.

Ponadto zakłada się, że efektem pracy z pełnoletnim wychowankiem jest realizacja planu usamodzielnienia, uzyskanie założonych celów, którym często jest zdobycie wykształcenia i kwalifikacji a w przyszłości zdobycie zatrudnienia.

Realizacja projektu „Wsparcie deinstytucjonalizacji pieczy zastępczej w podregionie kaliskim” (FEWP.06.15-IZ.00-0003/23) w ramach działania 6.15 „Wsparcie rodziny i systemu pieczy zastępczej” Programu Fundusze Europejskie dla Wielkopolski 2021–2027, współfinansowanego ze środków Europejskiego Funduszu Społecznego Plus (EFS+).

W 2025 r. Powiatowe Centrum Pomocy Rodzinie w Pleszewie realizowało działania w ramach projektu **„Wsparcie deinstytucjonalizacji pieczy zastępczej w podregionie kaliskim” (FEWP.06.15-IZ.00-0003/23)** w ramach działania 6.15 „Wsparcie rodziny i systemu pieczy zastępczej” Programu Fundusze Europejskie dla Wielkopolski 2021–2027, współfinansowanego ze środków Europejskiego Funduszu Społecznego Plus (EFS+).

W ramach projektu zapewniono wsparcie dla dzieci i młodzieży przebywających w pieczy zastępczej, osób pełniących funkcję rodzin zastępczych oraz usamodzielnianych wychowanków pieczy zastępczej. Przeprowadzono **pogłębione diagnozy psychologiczne dla 25 dzieci i młodzieży** przebywających w pieczy zastępczej. Zrealizowano również **indywidualne wsparcie psychologiczne dla 3 usamodzielnianych wychowanków pieczy zastępczej** oraz **wsparcie psychologiczne dla 7 osób pełniących funkcję rodziny zastępczej i rodziców biologicznych** .

W ramach działań aktywizujących zapewniono **3 pełnoletnim wychowankom pieczy zastępczej vouchery na kurs prawa jazdy kategorii B** , którego celem było nabycie kompetencji zwiększających ich samodzielność i możliwości funkcjonowania na rynku pracy.

W czerwcu zorganizowano **grupowe wsparcie dla 6 dzieci przebywających w pieczy zastępczej** , prowadzone przez pracowników ds. wsparcia rodziny i dziecka w pieczy zastępczej. Tematem spotkania była problematyka **hejtu, trollingu oraz mowy nienawiści** .

Zrealizowano również **warsztaty wyjazdowe o charakterze integracyjno-edukacyjnym (18-20.08.2025 –Brenno)** dla:

- 16 osób pełniących funkcję rodzin zastępczych,
- 19 dzieci przebywających w pieczy zastępczej,

- 9 usamodzielnianych wychowanków pieczy zastępczej.

Celem warsztatów było podniesienie kompetencji wychowawczych i społecznych uczestników, zapewnienie wsparcia emocjonalnego i pedagogicznego, wzmacnianie więzi rodzinnych oraz integracja środowiska rodzin zastępczych.

We wrześniu zorganizowano **spotkanie grupowe dla 5 usamodzielnionych wychowanków pieczy zastępczej**, prowadzone przez koordynatora ds. usamodzielniania. Tematem spotkania było **planowanie budżetu domowego**.

W miesiącach **listopad–grudzień 2025 r.** realizowano usługi wspierające rozwój dzieci i młodzieży oraz kompensujące opóźnienia dzieci i młodzieży przebywających w pieczy zastępczej.

W ramach działań zapewniono:

- usługi psychologiczne dla **25 uczestników** – łącznie **250 godzin**,
- usługi logopedyczne dla **8 uczestników** – łącznie **80 godzin**,
- terapię integracji sensorycznej dla **2 uczestników** – łącznie **20 godzin**,
- **Trening Umiejętności Społecznych (TUS)** dla dwóch grup wiekowych (6–11 lat oraz 13–17 lat) – łącznie **12 uczestników i 120 godzin zajęć**.

Zrealizowane wsparcie przyczyniło się do poprawy funkcjonowania dzieci i młodzieży, w szczególności w zakresie rozwoju emocjonalnego, komunikacji, regulacji zachowań oraz kompetencji społecznych.

Dodatkowo **3 usamodzielnianym wychowankom pieczy zastępczej** zapewniono **vouchery na korzystanie z basenu (po 10 wejść)**, natomiast **2 wychowankom** udzielono wsparcia w formie **voucherów na dwudniowe szkolenie z zakresu makijażu dziennego i wieczorowego**, mające na celu rozwój kompetencji osobistych i zawodowych.

Plany ograniczenia liczby dzieci w instytucjonalnej pieczy zastępczej:

Plan ograniczenia liczby dzieci w instytucjonalnej pieczy zastępczej zakłada:

- poprawę funkcjonowania instytucjonalnej pieczy zastępczej celem zapewnienia najlepszych warunków opieki i wychowania dla dzieci młodzieży w placówkach opiekuńczo-wychowawczej,
- zapewnienie dzieciom całodobowej opieki i wychowania w instytucjonalnej pieczy zastępczej,
- deinstytucjonalizacja pieczy zastępczej zgodnie z nowelizacją ustawy o wspieraniu rodziny i systemie pieczy zastępczej,
- utrzymanie obowiązującego standardu funkcjonowania placówek opiekuńczo-wychowawczych,
- przestrzeganie liczby miejsc w instytucjonalnej pieczy zastępczej zgodnie z obowiązującymi standardami.



Dzień Rodzicielstwa Zastępczego 13.06.2025r.

6. Strategia Rozwiązywania Problemów Społecznych Powiatu Pleszewskiego na lata 2021-2025 – OR/PCPR

Rok 2025 był ostatnim rokiem obowiązywania **Strategii Rozwiązywania Problemów Społecznych Powiatu Pleszewskiego na lata 2021–2025**. W okresie jej realizacji podejmowano szereg działań mających na celu wzmocnienie lokalnego systemu wsparcia społecznego, rozwój pieczy zastępczej, przeciwdziałanie przemocy domowej oraz udzielanie pomocy osobom i rodzinom znajdującym się w sytuacjach kryzysowych. Realizacja Strategii przyczyniła się do rozwoju współpracy pomiędzy instytucjami publicznymi, organizacjami pozarządowymi oraz innymi podmiotami działającymi w obszarze polityki społecznej na terenie powiatu pleszewskiego.

Doświadczenia oraz wnioski wynikające z realizacji Strategii stanowiły podstawę do opracowania kolejnego dokumentu strategicznego – **Strategii Rozwiązywania Problemów Społecznych Powiatu Pleszewskiego na lata 2026–2030**, która wyznacza kierunki działań w obszarze polityki społecznej w kolejnych latach.

Cel strategiczny I: Przywrócenie równowagi psychicznej i zdolności samodzielnego radzenia sobie oraz złagodzenia objawów wobec rodzin /osób znajdujących się w sytuacjach kryzysowych		
Działania interwencyjne podejmowane na rzecz osób znajdujących się w sytuacjach kryzysowych	Liczba przeprowadzonych porad interwencyjnych	157
	Liczba podjętych wyjazdów interwencyjnych na podstawie pism z KPP w Pleszewie, szkół, GOPS-ów oraz innych instytucji z terenu powiatu pleszewskiego	3
Prowadzenie dyżurów telefonicznych	Liczba przeprowadzonych porad telefonicznych	274
Prowadzenie poradnictwa specjalistycznego	Liczba przeprowadzonych porad psychologicznych	120
	Liczba przeprowadzonych konsultacji prawnych	6
Cel strategiczny II: Zmniejszenie skali zjawiska przemocy w rodzinie na terenie powiatu pleszewskiego		
Poszerzenie wiedzy społeczeństwa lokalnego na temat zjawiska przemocy w rodzinie poprzez działania informacyjno-edukacyjne	Liczba przeprowadzonych spotkań edukacyjnych na temat przemocy domowej	18
	Liczba wydanych ulotek / plakatów / broszur informacyjnych dotyczących problematyki przemocy domowej	238
Wsparcie osób doświadczających przemocy w rodzinie	Liczba udzielonych porad rodzinnych, psychologicznych i prawnych (osobiście, mailowo i telefonicznie)	207
	Liczba wypisanych procedur Niebieskiej Karty	2
	Liczba spotkań grup roboczych w których uczestniczył pracownik OIK w Pleszewie	0
	Liczba osób dotkniętych przemocą domową, które zostały umieszczone w SOW lub w całodobowych ośrodkach interwencyjnych	0
	Liczba dyżurów telefonu interwencyjnego	Całodobowo cały rok
	Liczba samopomocowych grup wsparcia dla kobiet doświadczających przemocy domowej	1
Podejmowanie działań wobec osób podejrzanych i stosujących przemoc w rodzinie	Liczba przeprowadzonych programów korekcyjno - edukacyjnych dla osób podejrzanych i stosujących przemoc domowej	1
Monitorowanie międzysektorowej współpracy i wymiany doświadczeń między instytucjami pracującymi na rzecz przeciwdziałania przemocy w rodzinie	Liczba spotkań Powiatowego Zespołu Konsultacyjnego ds. przeciwdziałania przemocy domowej i ochrony osób doznających przemocy domowej	1
Cel strategiczny III: Wieloaspektowa praca z rodzinami zastępczymi oraz organizowanie efektywnego i zintegrowanego systemu pieczy zastępczej		
Promowanie idei rodzinnych form pieczy zastępczej w powiecie pleszewskim: pozyskiwanie kandydatów do rodzinnej pieczy zastępczej, przeprowadzenie kwalifikacji	Liczba pozyskanych kandydatów na rodziny zastępczej	8
	Liczba akcji promocyjnych rodzicielstwo zastępcze	15

<p>dotyczącej udziału w szkoleniu dla kandydatów na rodziny zastępcze, organizowanie szkoleń dla kandydatów do pełnienia funkcji rodziny zastępczej</p>		
<p>Wsparcie istniejących rodzin zastępczych w pełnionych przez nich funkcjach: zapewnienie dostępu do specjalistycznej pomocy (prawnej, psychologicznej, rodzinnej), organizowanie grup wsparcia dla rodzin zastępczych, organizowanie szkoleń podnoszących kwalifikacje rodziców zastępczych, integracja środowiska rodzin zastępczych, współpraca z Centrum Wolontariatu w organizowaniu dla rodzin zastępczych oraz prowadzących rodzinny dom dziecka pomocy wolontariuszy, udzielanie świadczeń finansowych, obligatoryjnych i fakultatywnych rodzinom zastępczym i prowadzącym rodzinny dom dziecka, rozwijanie współpracy z rodziną naturalną dzieci umieszczonych w pieczy zastępczej, aplikowanie w ramach ogłaszanych konkursów ofert na realizację zadań poszerzających i uzupełniających realizację zadań ustawowych,</p>	<p>Liczba rodzin korzystających ze wsparcia i pomocy specjalistycznej</p>	<p>62</p>
	<p>Liczba zorganizowanych grup wsparcia dla rodzin zastępczych / prowadzących rodzinny dom dziecka</p>	<p>10</p>
	<p>Kwota udzielonych świadczeń</p>	<p>2.345 124,86 zł</p>
<p>Zapewnienie pomocy i wsparcia usamodzielniającym się wychowankom pieczy zastępczej: zapewnienie dostępu do specjalistycznego wsparcia, wsparcie pracownika Powiatowego Centrum Pomocy Rodzinie, opiekuna usamodzielnienia, realizacja indywidualnych programów usamodzielnienia, udzielanie świadczeń dla pełnoletnich i usamodzielnianych wychowanków</p>	<p>Liczba udzielonych świadczeń</p>	<p>1834</p>

7. Powiatowy Program Przeciwdziałania Przemocy Domowej i Ochrony Osób Doznających Przemocy Domowej w Powiecie Pleszewskim na lata 2024-2030

W 2025 roku Powiatowe Centrum Pomocy Rodzinie w Pleszewie realizowało zadania wynikające z **Powiatowego Programu Przeciwdziałania Przemocy Domowej oraz Ochrony Osób Doznających Przemocy Domowej w Powiecie Pleszewskim na lata 2024-2030**. Program stanowi element lokalnej polityki społecznej powiatu i określa kierunki działań służących ograniczeniu zjawiska przemocy domowej oraz zwiększeniu skuteczności wsparcia dla osób nią dotkniętych.

Realizacja programu obejmowała działania profilaktyczne, edukacyjne i informacyjne skierowane do mieszkańców powiatu, a także działania pomocowe wobec osób doznających przemocy domowej oraz oddziaływania wobec osób stosujących przemoc. Istotnym elementem programu była również współpraca instytucji i podmiotów działających w obszarze przeciwdziałania przemocy domowej, w tym jednostek pomocy społecznej, policji, sądu, organizacji pozarządowych oraz innych instytucji wspierających mieszkańców powiatu.

Poniżej przedstawiono realizację wybranych celów operacyjnych oraz wskaźników określonych w programie w 2025 roku.

Cel strategiczny: Zmniejszenie skali zjawiska przemocy domowej na terenie powiatu pleszewskiego poprzez stworzenie jednolitego systemu przeciwdziałania przemocy domowej

Cel operacyjny- Zintensyfikowanie działań profilaktycznych i edukacyjnych z obszaru przeciwdziałania przemocy domowej			
L.p.	Wskaźnik	Jednostka pomiaru	Ilość
1.	Liczba wysłanych propozycji przeprowadzenia warsztatów lub pogadanek	szt.	6
	Liczba uczestników warsztatów lub pogadanek	os.	238
	Liczba wydanych ulotek	szt.	238
	Liczba umieszczonych artykułów w lokalnej prasie nt. mechanizmów i stereotypów przemocy, interwencji i pomocy wobec osób doznających przemocy domowej, promujących bezpieczne metody wychowawcze bez użycia przemocy itp.	szt.	5
	Liczba podjętych inicjatyw współpracy z kościołami lub związkami wyznaniowymi (zaproszenia, spotkania itp.)	szt.	0
	Liczba przekazanych materiałów informacyjnych do poradni przykościelnych lub wyznaniowych	szt.	0
	Liczba przeprowadzonych pogadanek w ramach nauk	szt.	0

Cel operacyjny- Zwiększenie dostępności i skuteczności ochrony oraz wsparcia osób doznających przemocy domowej			
2.	Liczba utworzonych Punktów Konsultacyjnych	szt.	1
	Liczba przeprowadzonych porad w tym rodzinnych, psychologicznych i prawnych	szt.	90
	Liczba spotkań z osobami doznającymi przemocy domowej w Punktach Konsultacyjnych	szt.	44
	Liczba wydanych ulotek	szt.	73
	Liczba umieszczonych informacji (w prasie lokalnej, portalach internetowych, strony internetowe itp.)	szt.	4
	Liczba osób doświadczających przemocy domowej uczestnicząca w działaniach indywidualnych	os.	21
	Liczba osób doświadczających przemocy domowej uczestnicząca w działaniach grupowych	os.	0
	Liczba wszczętych procedur Niebieskiej Karty przez pedagogów, przedstawicieli ochrony zdrowia , pracowników PCPR w tym OIK w Pleszewie	szt.	2
	Liczba przeprowadzonych porad psychologicznych	szt.	44
	Liczba przeprowadzonych porad rodzinnych	szt.	44
	Liczba przeprowadzonych porad prawnych	szt.	22
	Liczba Grup Samopomocowych	szt.	1
	Liczba osób dotkniętych przemocą, które zostały umieszczone w specjalistycznych ośrodkach wsparcia oraz całodobowych ośrodkach interwencji kryzysowej	os.	0
	Prowadzenie lokalnego telefonu informacyjnego dla osób doświadczających przemocy domowej	szt.	1
	Liczba przeprowadzonych rozmów telefonicznych	szt.	147
	Liczba dzieci, które zostały odebrane z rodziny w razie bezpośredniego zagrożenia życia lub zdrowia w związku z przemocą	os.	0
	Liczba osób wobec których podjęto działania monitorujące	szt.	21
	Liczba zakończonych procedur Niebieskiej Karty	szt.	0
Cel operacyjny- Zwiększenie skuteczności oddziaływań na osoby podejrzane lub stosujące przemoc domowej			
	Coroczna informacja na stronie internetowej PCPR w Pleszew/Starostwa Powiatowego	szt.	1
	Przesyłanie informatorów z informacją o prowadzeniu programu korekcyjno-edukacyjnego do Sadu Rejonowego w		2 razy w roku

	Pleszewie, do Prokuratury Rejonowej w Pleszewie, Komendanta KPP w Pleszewie Żandarmerii Wojskowej w Powidzu oraz gminnym ośrodkiem pomocy społecznej z powiatu pleszewskiego		
	Liczba osób objętych procedurą „Niebieskiej Karty” wskazanych jako osoby podejrzane o stosowanie przemocy domowej	os.	21
	Liczba przeprowadzonych porad w tym rodzinnych, psychologicznych i prawnych	os.	48
	Liczba opracowanych powiatowych programów	szt.	1
	Liczba edycji w danym roku	szt.	1
	Liczba całorocznych programów korekcyjno-edukacyjnych dla sprawców przemocy domowej	szt.	0
	Liczba osób, które przystąpiły do programu korekcyjno-edukacyjnego	os.	6
	Liczba sprawców, którzy ukończyli program	os.	1
	Liczba wydanych zaświadczeń dla osób, które zostały skierowane przez zespoły interdyscyplinarne do uczestnictwa w programach korekcyjno-edukacyjnych dla osób stosujących	szt.	5
	Liczba sprawców monitorowanych przez po zakończeniu programu	os.	6
	Liczba osób, które ukończyły program i wróciły do stosowania przemocy	os.	1
	Liczba podmiotów prowadzących program psychologiczno-terapeutyczny w powiecie pleszewskim	szt.	0
	Liczba chętnych osób do udziału w programach wspierających/edukacyjnych po zakończeniu oddziaływań korekcyjno-edukacyjnych	szt.	0
Cel operacyjny - Podniesienie jakości i dostępności świadczonych usług poprzez zwiększenie kompetencji przedstawicieli instytucji i podmiotów realizujących zadania z zakresu przeciwdziałania przemocy w rodzinie			
4.	Liczba sporządzonych diagnoz szkoleniowych	szt.	1
	Liczba uczestników szkoleń z zakresu przeciwdziałania przemocy domowej	os.	2
	Liczba specjalistów pracująca z rodzinami dotkniętymi przemocą domową uczestnicząca w różnych formach wsparcia	szt.	1
	Liczba przeprowadzonych spotkań superwizyjnych	szt.	0



Posiedzenie Zespołu Interdyscyplinarnego z udziałem pracowników Powiatowego Centrum Pomocy Rodzinie w Pleszewie 25.06.2025r.

8. Powiatowy Program Korekcyjno-Edukacyjny dla Osób Stosujących Przemoc Domową w Powiecie Pleszewskim na lata 2024-2030

Realizacja „Powiatowego programu korekcyjno-edukacyjnego dla osób stosujących przemoc domową w powiecie pleszewskim na lata 2024 - 2030”, uchwała z dnia 27 czerwca 2024r. Nr II/22/202. Realizacja programu korekcyjno-edukacyjnego dla osób stosujących przemoc domową edycja 2025r. finansowana była z dotacji celowej, którą Powiatowe Centrum Pomocy Rodzinie w Pleszewie w wysokości 5 tysięcy zł pozyskało z Wielkopolskiego Urzędu Wojewódzkiego w Poznaniu. Rekrutacja do programu prowadzona była od 5 maja 2025r. do 28 sierpnia 2025r. O realizacji programu poinformowane zostały dwukrotnie w ciągu roku Prokuratura Rejonowa w Pleszewie, Sąd Rejonowy w Pleszewie, Komenda Powiatowa Policji w Pleszewie, Żandarmeria Wojskowa w Powidzu oraz Zespół Interdyscyplinarny w Pleszewie, Zespół Interdyscyplinarny w Dobrzycy, Zespół Interdyscyplinarny w Choczcu, Zespół Interdyscyplinarny w Gizałakach, Zespół Interdyscyplinarny w Gołuchowie oraz Zespół Interdyscyplinarny w Czerminie. Informacja była umieszczona na stronie Powiatowego Centrum Pomocy Rodzinie w Pleszewie Program odbył się w terminie od 1 września 2025r. do 19 grudnia 2025r. Spotkania odbywały się w każdą środę w godzinach od 16⁰⁰ do 20⁰⁰ w Powiatowej Świetlicy Środowiskowej dla młodzieży dojeżdżającej w Pleszewie. Zajęcia realizowane były w formie spotkań

grupowych i konsultacji indywidualnych. W poszczególnych miesiącach z oferty skorzystała następująca liczba osób:

Tab. 1 Dane dotyczące uczestnictwa w programie korekcyjno-edukacyjnym dla osób stosujących przemoc domową w 2025r.

Miesiąc	Liczba spotkań	Liczba osób uczestniczących w spotkaniach
Wrzesień	3	3
Październik	5	2
Listopad	4	2
Grudzień	3	2

Prowadzącymi program były:

- Maria Przybył - pracownik Powiatowego Centrum Pomocy Rodzinie w Pleszewie, Kierownik Ośrodka Interwencji Kryzysowej w Pleszewie
- Katarzyna Lis - Starszy Kurator Zawodowy Sądu Rejonowego w Pleszewie.

Trenerki ukończyły szkolenie dla osób prowadzących program korekcyjno-edukacyjny dla osób stosujących przemoc domową i spełniały wszystkie wymogi kwalifikacyjne, zgodne z rozporządzeniem Ministra Rodziny i Polityki Społecznej z dnia 20 czerwca 2023r. Dz.U.Poz. 1163.

Uczestnikami programu była grupa 6 mężczyzn. W każdym przypadku założona była procedura *Niebieska Karta*. Żaden z uczestników programu nie został skierowany ze względu na fakt skazania za czyny związane ze stosowaniem przemocy domowej, odbywających karę pozbawienia wolności wobec których sąd warunkowo zawiesił wykonanie kary. Uczestnicy pochodzili z następujących gmin:

- Miasto i Gmina Pleszew - 4
- Miasto i Gmina Dobrzyca - 0
- Miasto i Gmina Chocz - 0
- Gmina Gołuchów - 0
- Gmina Czermin - 0
- Gmina Gizałki - 2

Do programu zgłosiło się 6 osób, z których 1 ukończył program osiągając minimum 75% obecności.

Celem prowadzonych zajęć było:

- zaprzestanie stosowania przemocy domowej
- uświadomienie sprawcy czym jest przemoc i jakie są formy przemocy,
- uzyskanie przez uczestników świadomości własnych zachowań przemocowych wobec bliskich,

- rozpoznawanie przez uczestników sygnałów ostrzegawczych zapowiadających zachowania przemocowe,
- Opracowanie „planu bezpieczeństwa” zapobiegającego użyciu siły i przemocy,
- nabycie nowych umiejętności służących rozwiązywaniu konfliktów, sporów w rodzinie bez użycia przemocy,
- nauka umiejętności partnerskiego układania stosunków w rodzinie,
- nauka korzystania z pomocy innych ,
- nauka umiejętności konstruktywnego wyrażania uczuć,
- praca ze złością,
- praca na przekonaniach uczestników.

Najbardziej widoczne efekty oddziaływań psychokorekcyjnych przyniosła systematyczna wielogodzinna edukacja osób stosujących przemoc domową, ich praca nad rozpoznawaniem własnych zachowań przemocowych, a zwłaszcza edukacja dotycząca norm prawnych i społecznych odnoszących się do relacji między ludźmi oraz konsekwencji ich naruszenia poprzez przemoc. Na zajęciach pracowano ze stereotypami – mitami - związanymi z przemocą, na których opiera swoje „alibi” sprawca. Miarą efektywności tych oddziaływań był stopień przepracowania przez sprawcę tych stereotypów, stopień ich dekonstrukcji pod wpływem oddziaływań korekcyjnych na forum grupy. Wiedza na temat przemocy i jej konkretnych form, jaką sprawca uzyskał w pierwszym miesiącu zajęć, systematycznie korygowały jego przekonania na temat własnych zachowań. Uczestnik programu to, co uważał za „normalne” stało się na skutek przeprowadzonej korekty – przemocą i przestępstwem. Uczestnik programu nie zaprzeczał już przemocy, coraz rzadziej usprawiedliwiał swoje zachowanie, zaczął pracować nad swoimi problemami, zabierał odpowiedzialność za własne zachowania przemocowe. Każdorazowy „nawrót” przekonań przemocowych, próba usprawiedliwiania aktu przemocy postawą ofiary, była na bieżąco poddawana korekcji przez prowadzących zajęcia. Schematy mentalne sprawców uległy dekonstrukcji w obecności innych uczestników. Sprawca przemocy domowej uczestniczący w programie nie mógł już dłużej bronić swoich przemocowych przekonań.

Praca nad przemocą podczas programu korekcyjno-edukacyjnego polega na tym, że piętnuje się zachowania przemocowe, a nie osobę sprawcy. Trenerzy programu odnosząc się z szacunkiem do sprawcy jednocześnie konsekwentnie potępiali zachowania przemocowe. W pracy z osobami stosującymi przemoc domową wykorzystywano następujące formy pracy: mini wykłady, burzę mózgów, pracę własną, informacje zwrotne, warsztaty, kwestionariusze, ćwiczenia oraz konsultacje indywidualne. Monitoring efektów oddziaływań korekcyjno-edukacyjnych trwać będzie 3 lata i polegać będzie na konsultacjach z osobami bliskimi, z pracownikami socjalnymi gminnych ośrodków

pomocy społecznej, z dzielnicowymi KPP w Pleszewie, z kuratorami zawodowymi i społecznymi Sądu Rejonowego w Pleszewie, z członkami gminnych zespołów interdyscyplinarnych.

9. Program usuwania azbestu z terenu Powiatu Pleszewskiego

Program usuwania azbestu z terenu powiatu pleszewskiego realizowano w 2025r. w okresie od lipca do października.

Usuwanie wyrobów zawierających azbest prowadzono w następujących gminach powiatu:

- Pleszew 25,26 Mg
- Gizałki 36,57 Mg,
- Chocz 44,85 Mg,
- Gołuchów 56,50 Mg,
- Dobrzyca 17,44 Mg.

Z uwagi na ograniczone środki do wykorzystania wnioski rozpatrywano wg kolejności wpływu do tut. Urzędu. W związku z powyższym nie udało się zrealizować żadnego wniosku z terenu Gminy Czermin.

Łącznie usunięto 180,62 ton wyrobów zawierających azbest za łączną wartość 113 140,37 zł.

W roku 2025r. środki na realizację przedsięwzięcia w 100% pochodziły z dotacji Wojewódzkiego Funduszu Ochrony Środowiska i Gospodarki Wodnej w Poznaniu.

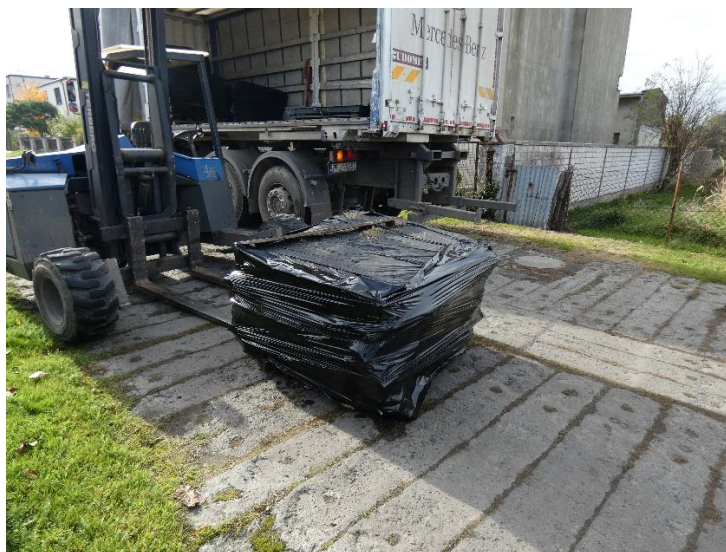

W okresie 15 lat realizacji zadania przez Powiat Pleszewski unieszkodliwiono 5 222,946 ton wyrobów azbestowych, za łączną wartość 1 795 018,49 zł.

10. Program promocji zatrudnienia i aktywizacji lokalnego rynku pracy w Powiecie Pleszewskim w latach 2021 – 2025

W ramach Programu promocji zatrudnienia oraz aktywizacji lokalnego rynku pracy w Powiecie Pleszewskim w latach 2021-2025 wyodrębnione zostały następujące obszary wsparcia:

1. Wsparcie pleszewskiej przedsiębiorczości
2. Niwelowanie negatywnych skutków pandemii COVID-19 w obszarze rynku pracy.
3. Inwestycje w edukację i kształcenie ustawiczne.
4. Doskonalenie instytucjonalnej obsługi rynku pracy.

W ramach **pierwszego celu strategicznego** wsparcie pleszewskiej przedsiębiorczości wyodrębniono następujące cele operacyjne:

1. Wsparcie osób zamierzających rozpocząć prowadzenie własnej działalności gospodarczej.
2. Wsparcie dla firm funkcjonujących. Rozwój lokalnego biznesu.
3. Współpraca z instytucjami biznesu.

W zakresie wsparcia przedsiębiorczości zastosowano szereg refundacji i dofinansowań mających wpływ na tworzenie nowych miejsc pracy. Skierowano na staże 209 osób, a pracodawcom zatrudniającym osoby bezrobotne przyznano 43 refundacje kosztów wyposażenia lub doposażenia stanowisk pracy. Na realizację tych form wsparcia poza środkami przyznanymi tzw. algorytmem PUP Pleszew pozyskał środki z programów Rezerwy Ministra. Wspierano również powstawanie nowych przedsiębiorstw. W 2025 r. przyznano 31 dotacji osobom bezrobotnym. W ramach robót publicznych do pracy skierowano 86 osób, a w ramach prac interwencyjnych 2 osoby. Środki pozyskano zarówno z Rezerwy Ministra, jak i Europejskiego Funduszu Społecznego Plus w ramach Programu Regionalnego Fundusze Europejskie dla Wielkopolski 2021-2027.

W 2025 r. Powiatowy Urząd Pracy w Pleszewie pozyskał następujące środki na aktywizację zawodową i wsparcie pracodawców:

- w kwocie 2 928 404,09 zł z Funduszu Pracy przyznane tzw. algorytmem,
- w kwocie 971 179,00 zł na realizację programu aktywizacji zawodowej bezrobotnych zamieszkujących na wsi,
- w kwocie 3 349 429,00 zł na Krajowy Fundusz Szkoleniowy.

Rozpoczął się projekt „Dla Ciebie. Dla biznesu. Aktywizacja osób bezrobotnych i poszukujących pracy w powiecie pleszewskim II”, projekt współfinansowany z Europejskiego Funduszu Społecznego Plus w ramach Programu Regionalnego Fundusze Europejskie dla Wielkopolski 2021-2027 – 2 647 588,61 zł (w tym w 2025 r. - 1 349 484,53 zł).

W ramach **drugiego celu strategicznego** niwelowanie negatywnych skutków pandemii COVID-19 w obszarze rynku pracy w powiecie pleszewskim wyodrębniono następujące cele operacyjne:

1. Wsparcie pracodawców w rozwiązywaniu problemów związanych z dotychczasowym zatrudnieniem oraz wspieranie nowych miejsc pracy.
2. Wzmocnienie pracodawców zatrudniających cudzoziemców.
3. Dopasowanie kwalifikacji bezrobotnych i poszukujących pracy do potrzeb rynku pracy. Rozwój zaplecza kadrowego dla pracodawców.

W 2025 roku obok Punktu dla Ciebie, który jest miejscem aktywizacji osób do 30 roku życia został stworzony Punkt dla Biznesu. Jest to miejsce kompleksowego wsparcia lokalnego biznesu. W Punkcie dla Biznesu prowadzona jest działalność konsolidacyjno - doradcza, a także informacyjna w zakresie możliwości wsparcia w ramach programów pomocowych. Ponadto w związku z wejściem w życie ustawy o rynku pracy i służbach zatrudnienia, Powiatowy Urząd Pracy w Pleszewie uruchomił w ramach swoich struktur Silver Punkt – inicjatywę skierowaną do osób po 50 i 60 roku życia. Utworzenie Silver Punktu stanowi odpowiedź na zmieniającą się sytuację demograficzną oraz potrzeby lokalnego rynku pracy. Powstanie Silver Punktu było efektem analizy lokalnych uwarunkowań oraz obserwacji rosnącego potencjału zawodowego osób starszych. Inicjatywa ta ma na celu wspieranie aktywności zawodowej seniorów oraz promowanie wśród pracodawców idei tzw. srebrnej gospodarki, polegającej na wykorzystywaniu doświadczenia osób starszych oraz tworzeniu przyjaznych warunków zatrudnienia.



JEDEN PUNKT WIELE MOŻLIWOŚCI

DLA CIEBIE
wsparcie dla osób bezrobotnych i biernych zawodowo

DLA BIZNESU
wsparcie dla przedsiębiorców i pracodawców

SILVER
wsparcie dla osób w wieku emerytalnym

AGRO
wsparcie dla rolników

Powiatowy Urząd Pracy w Pleszewie
ul. Wyspiańskiego 6
63-300 Pleszew
62 7427-425
popl@praca.gov.pl



W Powiatowym Urzędzie Pracy w Pleszewie legalizacji pracy cudzoziemców można dokonać na trzy sposoby:

- OŚWIADCZENIE O POWIERZENIU WYKONYWANIA PRACY na okres maksymalnie 24 miesięcy, dla branż np. transportowej, budowlanej, przetwórczej i produkcyjnej, zwłaszcza szklarni ogrzewanych.
- ZEZWOLENIE NA PRACĘ SEZONOWĄ dla wybranych rodzajów działalności w zakresie upraw rolnych oraz chowu i hodowli zwierząt (gospodarstwa rolne), a także zakwaterowania i usług gastronomicznych
- pracę wykonywaną przez okres nie dłuższy niż 9 miesięcy w roku kalendarzowym.
- POWIADOMIENIE O POWIERZENIU WYKONYWANIA PRACY OBYWATELOWI UKRAINY, czyli możliwość zalegalizowania pracy przez zarejestrowanie umowy elektronicznie, poprzez portal <https://www.praca.gov.pl> w ciągu 7 dni od daty podjęcia pracy. Złożenie powiadomienia o powierzeniu wykonywania pracy obywatelowi Ukrainy nie podlega opłacie. Składane powiadomienia nie podlegają weryfikacji, Urząd Pracy prowadzi jedynie ich ewidencję.

W 2025 roku przyjęto 215 oświadczeń o powierzeniu pracy oraz 346 powiadomień o powierzeniu pracy, wynikających ze specustawy.

W 2025 roku przyjęto 60 wniosków o wydanie zezwolenia na pracę sezonową, dotyczących pracy w zawodach pracownik fizyczny, pomocnik rolnika, pomocniczy robotnik szklarniowy, pomocniczy robotnik polowy, pracownik fizyczny.

W roku 2025 w Powiatowym Urzędzie Pracy w Pleszewie zarejestrowało się 5 obywateli Ukrainy.

Tabela 1

Cudzoziemcy w PUP Pleszew w 2025 r.

Ogółem	814
W tym:	
oświadczenia o powierzeniu wykonywania pracy cudzoziemcom	215
powiadomienia o powierzeniu pracy (specustawa)	346
wnioski o wydanie zezwolenia na pracę sezonową	60
Liczba zarejestrowanych cudzoziemców	5
Informacje Starosty	188

Źródło: Dane własne PUP Pleszew

Wykres 1

Cudzoziemcy w PUP Pleszew w 2025 r.

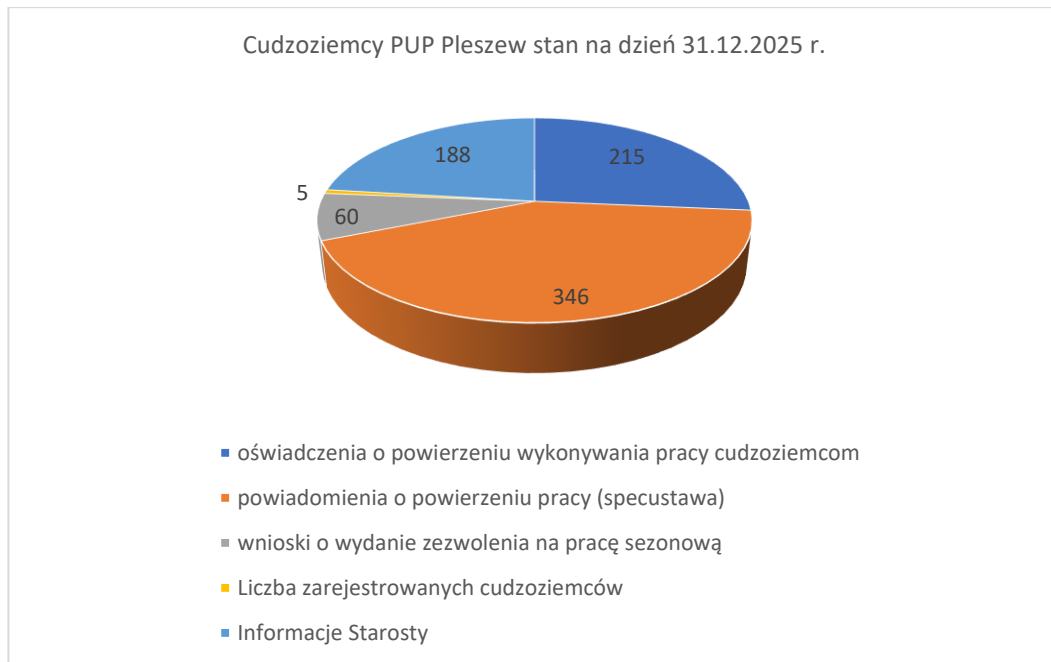

Źródło: Dane własne PUP Pleszew

Zainteresowanym cudzoziemcom pracownicy Powiatowego Urzędu Pracy w Pleszewie na bieżąco udzielają informacji o aktualnie dostępnych ofertach pracy oraz o zasadach rejestracji w Powiatowym Urzędzie Pracy i możliwościach ewentualnego skorzystania z form aktywizacji osób bezrobotnych.

Zarówno cudzoziemcy jak i pracodawcy mają możliwość uzyskania pomocy w zakresie zatrudnienia oraz legalizacji pracy. Utworzona została baza cudzoziemców zainteresowanych podjęciem zatrudnienia, a także pracodawców zainteresowanych ich zatrudnieniem.

W 2025 roku PUP Pleszew przyjęło 14 ofert pracy na 188 stanowisk pracy wymagających informacji starosty w związku z zamiarem zatrudnienia cudzoziemców przez pracodawcę. Złożone oferty pracy dotyczyły głównie stanowisk: monter konstrukcji stalowych i prefabrykatów, pracownik produkcji, pomocniczy robotnik szklarniowy, lektor języka angielskiego – native speaker, pracownik produkcji ogrodniczej, mechanik samochodowy.

W 2025 roku usługi z zakresu doradztwa zawodowego skierowane były do wszystkich osób potrzebujących wsparcia czy konsultacji w zakresie poszukiwania pracy, planowania kariery zawodowej, wyboru zatrudnienia czy ścieżki aktywizacji zawodowej. Położono nacisk na indywidualne dopasowanie pomocy do danego klienta.

W 2025 roku kontynuowano współpracę doradców zawodowych ze szkołami podstawowymi, jak i ponadpodstawowymi z terenu powiatu pleszewskiego. Doradcy zawodowi informowali uczniów o ofercie Powiatowego Urzędu Pracy w Pleszewie, udzielali wskazówek w zakresie dokonywania właściwych wyborów edukacyjno-zawodowych, a także motywowali do rozwijania swoich zainteresowań i pasji.

W zakresie doradztwa zawodowego odbywały się indywidualne i grupowe porady zawodowe oraz indywidualne i grupowe informacje zawodowe. W 2025 roku porad indywidualnych udzielono 446 osobom, z grupowych porad zawodowych skorzystało 187 osób, grupowych informacji zawodowych udzielono natomiast 113 osobom. Ponadto udzielono 147 osobom indywidualnych informacji zawodowych. Tematyka zajęć z doradcami zawodowymi poświęcona była głównie takim zagadnieniom jak przygotowanie do rozmowy kwalifikacyjnej, zarządzanie czasem, dokumenty aplikacyjne, wypalenie zawodowe, autoprezentacja, asertywność, pokolenie Z na rynku pracy oraz metody poszukiwania pracy.

Osoby bezrobotne otrzymywały także informacje dotyczące aktualnych ofert pracy oraz dostępnych form aktywizacji zawodowej. Ponadto w 2025 roku wszystkie osoby zainteresowane mogły korzystać z konsultacji ze specjalistami z zakresu Funduszy Europejskich, którzy dyżurowali w siedzibie Powiatowego Urzędu Pracy w Pleszewie.

Tabela 2

Usługi doradztwa zawodowego w 2025 r.

Usługi doradztwa zawodowego	Liczba osób
Porady indywidualne	446
Porady grupowe	187
Indywidualna informacja zawodowa	147
Grupowa informacja zawodowa	113

Źródło: Dane własne PUP Pleszew

W 2025 roku doradcy zawodowi wdrożyli nową inicjatywę pod nazwą z „Punktu widzenia eksperta”. W ramach tej inicjatywy odbyły się rozmowy z zaproszonymi ekspertami: Panią Małgorzatą Szeląg – ekspertem ds. osób niepełnosprawnych, Panem Pawłem Sarbinowskim - scenarzystą i filmowcem, Panem Dominikiem Radwańskim – ekspertem z zakresu ekonomii społecznej, Panią Joanną Droszcz – specjalistą ds. funduszy europejskich, Panią Małgorzatą Karbowskią - psychologiem oraz z przedstawicielami Komendy Powiatowej Policji w Pleszewie. Wszystkie rozmowy z ekspertami opublikowane zostały na profilu Powiatowego Urzędu Pracy w Pleszewie.

W 2025 roku w związku z rozwojem e-usług elektronicznych doradcy zawodowi służyli osobom zainteresowanym pomocą w założeniu indywidualnego konta w systemie praca.gov.pl.

W ramach **trzeciego celu strategicznego** inwestycje w edukację i kształcenie ustawiczne wyodrębniono następujące cele operacyjne:

1. Promowanie i rozwijanie kształcenia ustawicznego.
2. Promowanie i rozwijanie doradztwa zawodowego w szkołach.

Powiatowy Urząd Pracy w Pleszewie w 2025 r. wspierał pracodawców poprzez środki Krajowego Funduszu Szkoleniowego w ramach ustalonych przez Ministra i Radę Rynku Pracy priorytetów. Urząd sfinansował z Krajowego Funduszu Szkoleniowego kształcenie ustawiczne pracowników i pracodawców na łączną kwotę 3 649 429,00 zł. Ze szkoleń zawodowych i studiów podyplomowych skorzystało 2040 pracowników i pracodawców. Pracodawcy złożyli 890 wniosków, podpisano 816 umów.

Pracodawcy ubiegający się o przyznanie środków KFS z tzw. „puli Ministra” wpisywali się w jeden z 10 poniższych priorytetów określonych przez Ministra właściwego ds. pracy w porozumieniu z Radą Rynku Pracy, tj.:

- 1) Wsparcie rozwoju umiejętności i kwalifikacji w zawodach określonych jako deficytowe na danym terenie tj. w powiecie lub w województwie.
- 2) Wsparcie rozwoju umiejętności i kwalifikacji w związku z zastosowaniem w firmach nowych procesów, technologii i narzędzi pracy.
- 3) Wsparcie kształcenia ustawicznego pracodawców i ich pracowników zgodnie z potrzebami szkoleniowymi, które pojawiły się na terenach dotkniętych przez powódź we wrześniu 2024 roku.
- 4) Poprawa zarządzania i komunikacji w firmie w oparciu o zasady przeciwdziałania dyskryminacji i mobbingowi, rozwoju dialogu społecznego, partycypacji pracowniczej i wspierania integracji w miejscu pracy.
- 5) Promowanie i wspieranie zdrowia psychicznego oraz tworzenie przyjaznych środowisk pracy poprzez m.in. szkolenia z zakresu zarządzania wiekiem, radzenia sobie ze stresem, pozytywnej psychologii, dobrostanu psychicznego oraz budowania zdrowej i różnorodnej kultury organizacyjnej.
- 6) Wsparcie cudzoziemców, w szczególności w zakresie zdobywania wiedzy na temat polskiego prawa pracy i integracji tych osób na rynku pracy.

7) Wsparcie rozwoju umiejętności i kwalifikacji niezbędnych w sektorze usług zdrowotnych i opiekuńczych.

8) Rozwój umiejętności cyfrowych.

9) Wsparcie rozwoju umiejętności związanych z transformacją energetyczną.

14) Wsparcie rozwoju umiejętności i kwalifikacji w związku z wprowadzaniem elastycznego czasu pracy z zachowaniem poziomu wynagrodzenia lub rozpowszechnianiem w firmach work-life balance – priorytet dodany w kwietniu 2025 r.

a w przypadku środków rezerwy KFS musieli spełniać jeden z 4 priorytetów wynikających z decyzji Rady Rynku Pracy, tj.:

10) Wsparcie rozwoju umiejętności i kwalifikacji osób po 50 roku życia.

11) Wsparcie rozwoju umiejętności i kwalifikacji osób z orzeczoną stopniem niepełnosprawności.

12) Wsparcie rozwoju umiejętności i kwalifikacji osób z niskim wykształceniem.

13) Wsparcie rozwoju umiejętności i kwalifikacji w obszarach/branżach, które powiatowe urzędy pracy określają na podstawie wybranych przez siebie dokumentów strategicznych, analiz czy planów rozwoju jako istotne dla danego powiatu czy województwa.

W 2025 roku kontynuowano współpracę doradców zawodowych ze szkołami podstawowymi, jak i ponadpodstawowymi z terenu powiatu pleszewskiego. Doradcy zawodowi informowali uczniów o wsparciu i formach pomocy jakie oferuje Powiatowy Urząd Pracy w Pleszewie, udzielali wskazówek w zakresie dokonywania właściwych wyborów edukacyjno-zawodowych, a także motywowali do rozwijania swoich zainteresowań i pasji. Ponadto omawiano także trendy na współczesnym rynku pracy, zagadnienia związane z zawodami przyszłości czy rozwojem sztucznej inteligencji. Doradcy zawodowi z Powiatowego Urzędu Pracy w Pleszewie prowadzili zajęcia zarówno w szkołach, jak i gościli uczniów szkół bezpośrednio w siedzibie urzędu. W 2025 roku poradnictwem zawodowym w ramach różnych inicjatyw objęto łącznie 925 uczniów, w tym 705 uczniów ze szkół podstawowych i 220 uczniów ze szkół ponadpodstawowych.

Doradcy zawodowi wzięli także udział w trzech wydarzeniach realizowanych we współpracy z Zespołem Szkół Publicznych nr 2 w Pleszewie - festiwalu nauki w ramach programu „Dziecko z pasją”, w wydarzeniu „Rozwijam Skrzydła - Festiwalu Rzemiosła” skierowanym dla uczniów klas od I do III, a także w wydarzeniu „Rozwijam Skrzydła – Mój wymarzony zawód”, skierowanym dla uczniów klas od IV do VI.

W ramach Ogólnopolskiego Tygodnia Kariery 2025, który odbywał się pod hasłem „Siła relacji w erze samotności” doradcy zawodowi przeprowadzili warsztaty z zakresu budowania relacji dla uczniów szkoły podstawowej i uczniów szkoły ponadpodstawowej.

W ramach Tygodnia Aktywności Zawodowej i Społecznej zorganizowano dla uczniów szkół podstawowych i ponadpodstawowych konkurs „Top in job 3.0 – Wkręć się w sukces zawodowy”. Tematem konkursu było przedstawienie w formie nagrania audiowizualnego pomysłu na własny biznes, w którym można odnieść sukces zawodowy, pokazanie konkretnego zawodu, w którym można odnieść sukces zawodowy lub pokazanie samej drogi do sukcesu zawodowego, a także przedstawienie połączenia pracy z pasją jako sukcesu zawodowego czy pokazanie osoby, która odniosła sukces zawodowy. Ze szkół podstawowych złożone zostały 22 prace konkursowe, a ze szkół ponadpodstawowych 7 prac konkursowych.

W dniach od 10 do 14 marca 2025 r. doradcy zawodowi z Powiatowego Urzędu Pracy w Pleszewie w ramach TAZiS przeprowadzili także zajęcia warsztatowe dla uczniów klas III z Zespołu Szkół Centrum Kształcenia Rolniczego w Marszewie oraz dla uczniów z Zespołu Szkół Technicznych w Pleszewie pn. „Odkryj swoje talenty i zaplanuj swoją przyszłość!”.



W ramach Tygodnia Aktywności Zawodowej i Społecznej odbyła się także w dniu 20 marca 2025 r. Kawiarnia Obywatelska poświęcona tematowi sukcesu zawodowego w małym mieście. Wydarzenie cieszyło się dużym zainteresowaniem i miało charakter otwarty dla wszystkich osób zainteresowanych.



Pozostałe wydarzenia, które odbyły się w ramach Tygodnia Aktywności Zawodowej i Społecznej to mikrodotacje na społeczne akcje zaprojektowane przez młodzież oraz koncert zespołu SadSmiles również dedykowany pleszewskiej młodzieży.

W dniu 11 września 2025 r. odbyło się wyjątkowe wydarzenie promujące bezpieczeństwo i zdrowie w pracy pn. "Bezpieczni i zdrowi w pracy". Było ono dedykowane uczniom, nauczycielom, wychowawcom, pedagogom, a także pracodawcom i przedsiębiorcom. Wydarzenie było pełne wiedzy, praktycznych pokazów i rozmów o tym, jak dbać o bezpieczeństwo i zdrowie w miejscu pracy. Każdy z wystawców przygotował swoją strefę tematyczną. Uczestnicy wydarzenia mogli skorzystać z porad ekspertów, wziąć udział w prelekcjach tematycznych dotyczących m.in. bezpiecznego poruszania się na hulajnogach i pokazach pierwszej pomocy przedmedycznej oraz w konkursach z nagrodami.

W wydarzeniu uczestniczyli m.in.: przedstawiciele Komendy Powiatowej Policji w Pleszewie, Zakładu Ubezpieczeń Społecznych, Pleszewskiego Centrum Medycznego w Pleszewie, Państwowej Inspekcji Pracy, Komendy Powiatowej Państwowej Straży Pożarnej w Pleszewie, Wodnego Ochotniczego Pogotowia Ratunkowego w Gołuchowie, Centrum Kształcenia Zawodowego w Pleszewie, Pleszewskich Amazonek, a także doradcy zawodowi z Wojewódzkiego Urzędu Pracy w Poznaniu Oddział zamiejscowy w Kaliszu.

W ramach Dni Pracodawców Powiatu Pleszewskiego 2025 ogłoszono konkurs plastyczny pn. „Szef jak z bajki” dla uczniów szkół podstawowych. Konkurs miał na celu rozwijanie preorientacji zawodowej wśród dzieci, kształtowanie pozytywnego obrazu pracy oraz pobudzenie wyobraźni i kreatywności, a także rozwijanie zdolności plastycznych. Konkurs cieszył się bardzo dużym zainteresowaniem. Złożono łącznie 381 prac konkursowych.

W ramach Dni Pracodawców Powiatu Pleszewskiego 2025 odbyły się także warsztaty profilaktyczno-muzyczne łączące elementy edukacyjne, wychowawcze i artystyczne, poruszające tematy społeczno-zawodowe, skierowane do starszej młodzieży ze szkół podstawowych z klas od VI do VIII oraz uczniów szkół ponadpodstawowych. Spotkanie odbyło się pod hasłem „Możesz wszystko”. W wydarzeniu udział wzięło łącznie około 400 uczniów. Gościem wydarzenia był Pan Grzegorz Stępień – multiinstrumentalista, poeta, producent muzyczny oraz wokalista, znany jako basista zespołu Oddział Zamknięty. Artysta, bazując na własnych doświadczeniach życiowych poprowadził warsztaty mające na celu wsparcie młodych ludzi w procesie rozwoju osobistego oraz podejmowania świadomych i odpowiedzialnych decyzji. Podczas spotkania szczególny nacisk położono na zagadnienia związane z budowaniem pewności siebie i poczucia własnej wartości, rozpoznawaniem i rozwijaniem indywidualnych talentów oraz pasji, uświadamianiem zagrożeń wynikających z uzależnień, przeciwdziałaniem hejtowi oraz cyberprzemocy oraz kształtowaniem odpowiedzialnych postaw społecznych i życiowych.

Ostatnim wydarzeniem w ramach Dni Pracodawców 2025 była konferencja, która odbyła się w dniu 4 grudnia 2025 r. w sali sesyjnej Starostwa Powiatowego w Pleszewie konferencja pt. „Rozwój dialogu społecznego i integracja w miejscu pracy. Jak kształcenie ustawiczne wpływa na budowanie relacji w zespole. Zmiany w Kodeksie pracy oraz KFS w 2026 roku”. W wydarzeniu udział wzięło ponad 30 pracodawców z różnych branż i instytucji z Powiatu Pleszewskiego. Po konferencji nastąpił bardzo pozytywny odzew. Wielu pracodawców i przedsiębiorców nawiązało kontakt z Powiatowym Urzędem Pracy w Pleszewie w celu poszerzenia swoich informacji na temat nadchodzących zmian oraz zakładania kont indywidualnych w systemie praca.gov.pl.

W ramach Dni Pracodawców Powiatu Pleszewskiego 2025 pracodawcy i przedsiębiorcy mieli możliwość indywidualnych konsultacji z doradcami ds. zatrudnienia, uzyskania informacji na temat e-usług publicznych i zakładania indywidualnych kont w systemie praca.gov.pl, dostępnych form pomocy, a także złożenia ofert pracy.

W ramach **czwartego celu strategicznego** doskonalenie instytucjonalnej obsługi rynku pracy wyodrębniono następujące cele operacyjne:

1. Rozwój e-usług.
2. Podnoszenie kompetencji pracowników publicznych służb zatrudnienia.

Rozwój e-usług w obsłudze rynku pracy ma kilka kluczowych celów operacyjnych, które pomagają zwiększyć efektywność i dostępność usług dla obywateli. Umożliwiają dostęp do różnych usług zdalnie, bez konieczności osobistego odwiedzania urzędów. Dzięki temu osoby z ograniczoną mobilnością, mieszkające w odległych miejscowościach mogą skorzystać z usług na równych warunkach. E-usługi pozwalają na lepszą kontrolę i monitoring, co przekłada się na większą przejrzystość działania urzędów pracy. Obywatele mogą łatwiej śledzić status swoich zgłoszeń. Systemy e-usług mogą być dostosowane do indywidualnych potrzeb użytkowników, co pozwala na lepsze dopasowanie oferowanych rozwiązań do konkretnych sytuacji. Przykładem może być profilowanie zawodowe, rejestracja osoby bezrobotnej, legalizacja pracy cudzoziemca czy zgłaszanie ofert pracy. Wdrożenie e-usług może przyczynić się do obniżenia kosztów funkcjonowania urzędów pracy, poprzez ograniczenie drukowania dokumentów.

Za pośrednictwem modułu praca.gov.pl można wysłać wiele wniosków, a także zarejestrować się jako osoba bezrobotna. Wielu przedsiębiorców zaczęło korzystać z tej platformy w zakresie legalizacji pracy cudzoziemców oraz zgłaszania wolnych miejsc pracy. W 2025 r. do Powiatowego Urzędu Pracy w Pleszewie wpłynęło łącznie 1241 takich wniosków.

W ramach podnoszenia kompetencji pracowników publicznych służb zatrudnienia pracownicy kierowani byli na szkolenia i studia podyplomowe ze środków fakultatywnych pozyskanych z Funduszu Pracy oraz budżetu. W 2025 r. pracownicy rozpoczęli studia podyplomowe na kierunku „Psychologia w praktyce” oraz uczestniczyli w 44 szkoleniach. Szkolili się z zakresu tematyki związanej z zajmowanym stanowiskiem m. in. z zakresu zmian ustawy o rynku pracy i służbach zatrudnienia oraz ustawy o warunkach dopuszczalności powierzania pracy cudzoziemcom na terytorium Rzeczypospolitej Polskiej, ochrony danych osobowych, Kodeksu Postępowania Administracyjnego, obsługi systemu Syriusz STD, e-Dok, prawo pracy, obieg i archiwizacja dokumentów, e-doręczenia, informatyczne, rachunkowość, realizacja projektów, obsługa klienta, kontrola, KFS, social media, cyberbezpieczeństwo, kompetencje cyfrowe, umiejętności doradcze, zasiłki i płace w PUP, wykorzystywanie sztucznej inteligencji, Canva PRO, obsługa kont i portalu praca.gov.pl.

11. Strategia Rozwoju Powiatu Pleszewskiego do roku 2030

Informacja o realizacji celów Strategii Rozwoju Powiatu Pleszewskiego stanowi załącznik do raportu o stanie powiatu za 2025r.

12. Program kompleksowy wsparcia dla rodzin „Za życiem”

W ramach programu „Za życiem” zwiększono środki finansowe przekazywane na działalność Powiatowego Środowiskowego Domu Samopomocowego. Środki zostały zwiększone ze względu na przebywające w PŚDS osoby z niepełnosprawnościami ze sprzężeniem. Program „Za życiem” ma na celu ułatwienie dostępu do wsparcia dla osób z zaburzeniami psychicznymi, w tym z niepełnosprawnościami sprzężonymi oraz osób ze spektrum autyzmu. Program ten wspiera rozwój sieci Środowiskowych Domów Samopomocy, co pozwala na pełniejsze uczestnictwo tych osób w życiu społecznym oraz ich integrację w rodzinie i społeczeństwie.

13. Projekt „Dla Ciebie. Dla biznesu. Aktywizacja zawodowa osób bezrobotnych i poszukujących pracy w powiecie pleszewskim II” współfinansowanego ze środków Europejskiego Funduszu Społecznego Plus w ramach Programu Fundusze Europejskie dla wielkopolski 2021 – 2027

Projekt jest skierowany do 167 osób, w tym 98 kobiet i 69 mężczyzn, zarejestrowanych w Powiatowym Urzędzie Pracy w Pleszewie.

Celem projektu jest zwiększenie możliwości zatrudnienia osób pozostających bez pracy, zarejestrowanych w Powiatowym Urzędzie Pracy w Pleszewie, w tym osoby w trudnej sytuacji, w szczególności należące co najmniej do jednej z poniższych grup:

- osoby długotrwale bezrobotne,
- kobiety,
- osoby z niepełnosprawnościami,
- osoby o niskich kwalifikacjach,
- osoby w wieku 50 lat i więcej,
- osoby młode w wieku 18-29 lat, w tym osoby z grupy NEET.

Zadania przewidziane do realizacji w ramach projektu:

- pośrednictwo pracy,

- poradnictwo zawodowe,
- staże,
- szkolenia,
- bony szkoleniowe,
- jednorazowe środki na podjęcie działalności gospodarczej,
- bon na kształcenie ustawiczne.

Projekt realizowany jest od 01.01.2025 r. do 31.12.2026 r. Wartość projektu 2 647 588,61 PLN, w tym: w 2025 roku – 1 349 484,53 PLN, w 2026 roku – 1 298 104,08 PLN.

W 2025 roku w ramach projektu na staż skierowano 76 os., na szkolenia 10 osób, na szkolenia w ramach bonów szkoleniowych 11 osób, 21 osób otrzymało jednorazowe środki na podjęcie działalności gospodarczej.

REALIZACJA UCHWAŁ RADY POWIATU W PLESZEWIE W 2025r.

Rok 2025 był dla Rady Powiatu w Pleszewie okresem intensywnej pracy legislacyjnej. Skoncentrowanej na wspieraniu rozwoju lokalnego, poprawie jakości życia mieszkańców oraz usprawnianiu funkcjonowania jednostek powiatowych. Uchwały podejmowane przez Radę stanowią odzwierciedlenie priorytetów samorządu oraz odpowiedź na aktualne potrzeby społeczno-ekonomiczne regionu. W poniższym zestawieniu przedstawiono uchwały Rady Powiatu w Pleszewie przyjęte jeszcze w 2024r. , których realizacja odbywała się w roku 2025 ora przyjęte w roku 2025 wraz z krótkim opisem ich zakresu tematycznego i stopnia realizacji. Rada Powiatu w Pleszewie w obecnym składzie pracuje od 2024r. (VII kadencja w historii samorządu powiatowego reaktywowanego w 1998r.). Do jej najważniejszych zadań należą :

- 1) stanowienie aktów prawa miejscowego, w tym statutu powiatu,
- 2) wybór i odwołanie zarządu oraz ustalanie wynagrodzenia jego przewodniczącego,
- 3) stanowienie o kierunkach działania zarządu,
- 4) uchwalanie budżetu powiatu,
- 5) podejmowanie uchwał w sprawach majątkowych powiatu dotyczących zakresów określonych w ustawie o samorządzie powiatowym,
- 6) podejmowanie uchwał w sprawie przyjęcia zadań z zakresu administracji rządowej oraz w sprawie powierzenia zadań publicznych,
- 7) określenie wysokości sumy, do której zarząd może samodzielnie zaciągać zobowiązania,
- 8) podejmowanie uchwał w sprawach współpracy ze społecznościami lokalnymi innych państw oraz przystępowania do międzynarodowych zrzeszeń,
- 9) uchwalanie powiatowego programu zapobiegania przestępczości oraz ochrony bezpieczeństwa obywateli i porządku publicznego,
- 10) uchwalanie powiatowego programu przeciwdziałania bezrobociu oraz aktywizacji lokalnego rynku pracy,
- 11) dokonywanie stanu oceny bezpieczeństwa przeciwpożarowego i zabezpieczenia przeciwpowodziowego powiatu,
- 12) podejmowanie uchwał w sprawach herbu powiatu i flagi powiatu,
- 13) podejmowanie uchwał w sprawach udzielania stypendiów dla uczniów i studentów,
- 14) podejmowanie uchwał w innych sprawach zastrzeżonych do kompetencji rady.

W roku 2025 Zarząd Powiatu w Pleszewie realizował 13 uchwał Rady Powiatu w Pleszewie podjętych jeszcze w roku 2024 oraz 34 uchwały podjęte w roku 2025r. 12 podjętych w 2025r. uchwał Rady Powiatu w Pleszewie będzie realizowanych w roku 2026r.

L.p.	Numer uchwały	Podjęta w sprawie	Sposób realizacji
UCHWAŁY RADY POWIATU W PLESZEWIE PODJĘTE W 2024r. OBEJMUJĄCE SWYM ZAKRESEM ROK 2025			
1.	IV/33/2024 30 października 2024r.	przyjęcia „Rocznego Programu Współpracy Powiatu Pleszewskiego z organizacjami pozarządowymi oraz podmiotami wymienionymi w art.3 ust.3 ustawy o działalności pożytku publicznego i o wolontariacie na rok 2025	Rada Powiatu w Pleszewie przyjęła trzy obszary współpracy Powiatu Pleszewskiego z organizacjami pozarządowymi: kultury fizycznej, turystyki i wypoczynku, kultury i ochrony dziedzictwa narodowego. Zarząd Powiatu w Pleszewie na podstawie powyższej uchwały ogłosił otwarty konkurs ofert na realizację zadań publicznych Powiatu Pleszewskiego w dziedzinie kultury fizycznej i sportu, kultury oraz turystyki i wypoczynku w roku 2025 w dniu 7 lutego 2025 roku. Środki finansowe na realizację powyższych obszarów współpracy zostały zaplanowane w budżecie Powiatu Pleszewskiego w następujących działach: –Dział 926 – Kultura Fizyczna i Sport – 60.000,00 zł –Dział 630 – Turystyka i Wypoczynek – 10.000,00 zł –Dział 921 – Kultura i ochrona dziedzictwa narodowego – 17.500,00 zł. W wyniku naboru ofert do Wydziału Oświaty, Kultury, Sportu i Turystyki wpłynęło 13 ofert: 6 ofert na zadania z zakresu kultury fizycznej i sportu, 2 oferty na zadania z zakresu turystyki i wypoczynku oraz 5 ofert na zadania z zakresu kultury i ochrony dziedzictwa narodowego.
2.	V/38/2024 5 grudnia 2024r.	wyrażenia zgody na zawarcie przez Powiat Pleszewski porozumienia z Gminą Gołuchów na rzecz wspólnej realizacji projektu pn.:” Budowa dróg rowerowych na terenie Gminy Gołuchów na odcinkach Bielawy-Cieśle oraz Przekupów-Wszołów”	porozumienie w sprawie wspólnej realizacji projektu pn.:” Budowa dróg rowerowych na terenie Gminy Gołuchów na odcinkach Bielawy-Cieśle oraz Przekupów-Wszołów” zawarto w dniu 31 stycznia 2025 r. Projekt realizowany w ramach Działania 03.02 Rozwój zrównoważonej mobilności miejskiej w ramach ZIT Programu Fundusze Europejskie dla Wielkopolski 2021-2027. Porozumienie określa m.in. podział zadań partnerów w ramach realizacji projektu, zakresy odpowiedzialności. Projekt jest nadal realizowany.
3.	V/39/2024 5 grudnia 2024r.	wyrażenia zgody na zawarcie umowy o świadczenie usług publicznego transportu zbiorowego w powiatowych przewozach pasażerskich, dla których organizatorem jest Powiat Pleszewski	w 2025 roku przewozy o charakterze użyteczności publicznej realizowano w oparciu o umowę o świadczenie usług publicznego transportu zbiorowego z operatorem Euromatpol Sp. z o.o., kontynuując współpracę na podstawie aneksu do pierwotnej umowy z 2024 roku podpisanego w dn. 27.12.2024.
4.	V/40/2024 5 grudnia 2024r.		zgodnie z art. 15 ust. 1 pkt 10 ustawy o publicznym transporcie zbiorowym, do zadań organizatora należy ustalanie cen za przewóz oraz innych opłat (dodatkowych i manipulacyjnych), o ile nie zostały one określone w sposób powszechnie obowiązujący. Niniejsza uchwała stanowi realizację tego uprawnienia przez Radę

		ustalenia cen maksymalnych oraz sposobu ustalenia opłat dodatkowych i manipulacyjnych za usługi przewozowe w publicznym transporcie zbiorowym o charakterze użyteczności publicznej w powiatowym regularnym przewozie osób, którego organizatorem jest Powiat Pleszewski	Powiatu w odniesieniu do linii komunikacyjnych, dla których Powiat pełni rolę organizatora. Uchwała określa górne granice stawek taryfowych oraz zasady nakładania opłat dodatkowych i manipulacyjnych w powiatowych przewozach pasażerskich. Wprowadzenie stawek maksymalnych ma na celu ochronę pasażerów przed nadmiernymi kosztami podróży, przy jednoczesnym ujednoczeniu systemu opłat karnych i manipulacyjnych na wszystkich liniach użyteczności publicznej w powiecie. Uchwała Rady Powiatu w Pleszewie była podstawą do określenia przez Starostę Pleszewskiego Zarządzenia nr 36/2024 z dnia 19 grudnia 2024r. w sprawie wysokości cen za przewóz osób i bagażu w przewozach pasażerskich na linii użyteczności publicznej PL organizowanej przez Powiat Pleszewski.
5.	V/41/2024 5 grudnia 2024r.	ustalenia wysokości opłat i kosztów związanych z usunięciem i przechowywaniem pojazdów	Rada Powiatu w Pleszewie, biorąc pod uwagę konieczność sprawnej realizacji zadań wynikających z konieczności usunięcia z drogi pojazdów w sytuacjach określonych w ustawie : <ul style="list-style-type: none"> - pozostawienia pojazdu w miejscu, gdzie jest to zabronione i utrudnia ruch lub w inny sposób zagraża bezpieczeństwu, - nieokazania przez kierującego dokumentu potwierdzającego zawarcie umowy obowiązkowego ubezpieczenia odpowiedzialności cywilnej posiadacza pojazdu lub dowodu opłacenia składki za to ubezpieczenie, jeżeli pojazd jest zarejestrowany w kraju, - przekroczenia wymiarów, dopuszczalnej masy całkowitej lub nacisku osi określonych w przepisach ruchu drogowego, - pozostawienia pojazdu nieoznakowanego kartą parkingową, w miejscu przeznaczonym dla pojazdu kierowanego przez osobę niepełnosprawną, - pozostawienia pojazdu w miejscu obowiązywania znaku wskazującego, że zaparkowany pojazd zostanie usunięty na koszt właściciela, - kierowania nim przez osobę nieposiadającą uprawnień do kierowania pojazdami albo której zatrzymano prawo jazdy i nie ma możliwości zabezpieczenia pojazdu poprzez przekazanie go osobie znajdującej się w nim i posiadającej uprawnienie do kierowania tym pojazdem, - znajdującą się w stanie nietrzeźwości lub w stanie po użyciu alkoholu albo środka działającego podobnie do alkoholu, - nieposiadającego przy sobie dokumentów uprawniających do kierowania lub używania pojazdu, - stan techniczny pojazdu zagraża bezpieczeństwu ruchu drogowego, powoduje uszkodzenie drogi albo narusza wymagania ochrony środowiska,

			<p>ustala corocznie w drodze uchwały wysokość opłat oraz kosztów usunięcia pojazdów.</p> <p>W związku z powyższym wybierana jest firma w zapytaniu ofertowym na holowanie pojazdów.</p> <p>W wyniku zapytania ofertowego do wykonywania podjętej uchwały wybrano firmę Auto-Usługi Marcin Cholewa ul. Kopernika 20;63-322 Gołuchów.</p> <p>Umowa zawarta w dniu 20.12.2023r. z datą obowiązywania na okres od 01.01.2024r.-31.12.2025r.</p> <p>Natomiast parking dla pojazdów usuniętych z drogi wyznaczony został w Centrum Kształcenia Zawodowego w Pleszewie, Al. Wojska Polskiego 4 na podstawie umowy najmu parkingu strzeżonego na okres od 01.01.2023r. do 31.12.2025r.</p> <p>W 2025r. na terenie Powiatu , na podstawie art.130a ustawy prawo o ruchu drogowym usunięto z dróg łączenie 11 pojazdów, z czego 6 pojazdów zostało odebranych dobrowolnie przez właścicieli pojazdów po uiszczeniu kosztów holowania i przechowywania pojazdu na parkingu strzeżonym wyznaczonym przez Starostę Pleszewskiego.</p> <p>Wszczęto 3 postępowania w sprawie przypadku pojazdów na rzecz Powiatu Pleszewskiego.</p> <p>W dwóch przypadkach Sąd Rejonowy w Pleszewie I Wydział Cywilny orzekł przepadek pojazdów na rzecz Powiatu Pleszewskiego. Pozostałe sprawy dotyczące przypadków są w toku.</p>
6.	V/44/2024 5 grudnia 2024r.	ustalenia regulaminu określającego wysokość stawek oraz szczegółowe warunki przyznawania nauczycielom dodatków : motywacyjnego, funkcyjnego , za warunki pracy oraz niektórych innych składników wynagrodzenia wynikających ze stosunku pracy, szczegółowy sposób obliczania wynagrodzenia za godziny nadwymiarowe i godziny doraźnych zastępstw	<p>Rada Powiatu w Pleszewie, działając na podstawie zapisów ustawy z dnia 26 stycznia 1982 r. Karta Nauczyciela, określiła w drodze uchwały wysokość dodatków: motywacyjnego, funkcyjnego, za warunki pracy nauczycielom zatrudnionym w szkołach i placówkach oświatowych prowadzonych przez Radę Powiatu w Pleszewie, szczegółowe warunki przyznawania tych dodatków oraz niektóre inne składniki wynagrodzenia wynikające ze stosunku pracy, szczegółowy sposób obliczania wynagrodzenia za godziny nadwymiarowe i godziny zastępstw doraźnych. Wszelkie dodatki zostały określone procentowo w odniesieniu do stawki minimalnej wynagrodzenia zasadniczego nauczyciela nieposiadającego stopnia awansu zawodowego (nauczyciela początkującego) o najwyższym poziomie wykształcenia. Okres obowiązywania regulaminu: od dnia 1 stycznia 2025 roku do dnia 31 grudnia 2025 roku. Regulamin został uzgodniony ze związkami zawodowymi zrzeszającymi nauczycieli zatrudnionych w szkołach i placówkach oświatowych prowadzonych przez Radę Powiatu w Pleszewie: Oddziałem Związku Nauczycielstwa Polskiego w Pleszewie, Komisją Międzyzakładową NSZZ „Solidarność” Pracowników Oświaty i Wychowania w Pleszewie, Regionalnym Związkiem Zawodowym</p>

			Nauczycieli „Legis” w Pleszewie. Przedstawiciel Międzyzakładowej Organizacji Związku Zawodowego „Oświata” w Katowicach nie brał udziału w negocjacjach dotyczących przyjęcia Regulaminu na 2025 rok mimo powiadomienia o temacie i terminie spotkania przez Wydział Oświaty, Kultury, Sportu i Turystyki Starostwa Powiatowego w Pleszewie pismem OK.4381.2.2024 z dnia 30.10.2024 r. oraz zwrotnego potwierdzenia odbioru pisma przez Związek Zawodowy „Oświata” z dnia 05.11.2024 r.
7.	V/45/2024 5 grudnia 2024r.	powierzenia Miastu i Gminie Pleszew zadań z zakresu prowadzenia powiatowej biblioteki publicznej	na mocy przedmiotowej uchwały powierzono Miastu i Gminie Pleszew zadania w zakresie prowadzenia powiatowej biblioteki publicznej na okres od 01.01.2025 r. do 31.12.2029 r. Zgodnie z porozumieniem stanowiącym załącznik do ww. uchwały Powiat Pleszewski będzie przekazywał od 2025 roku kwotę w wysokości 100 000 zł na realizację zadań biblioteki powiatowej. Biblioteka realizująca powierzone zadania powiatowe składa coroczne sprawozdania, które są dostępne do wglądu w Wydziale Oświaty, Kultury, Sportu i Turystyki Starostwa Powiatowego w Pleszewie.
8.	VI/49/2024 27 grudnia 2024r.	przyjęcia wieloletniej prognozy finansowej Powiatu Pleszewskiego	przyjęta przez Radę Powiatu w Pleszewie wieloletnia prognoza finansowa została sporządzona na okres 2025-2044, gdyż na rok 2044 zakłada się spłatę zobowiązań tj. ostatnich rat z tytułu zaciągniętych przez Powiat pożyczek i kredytów bankowych. Wieloletnia prognoza finansowa jest prognozą dochodów i wydatków opartą na historycznych danych dotyczących kształtowania się budżetu Powiatu Pleszewskiego. Realizacja kolejnych budżetów w latach 1999-2024 potwierdza zasadność założenia, iż globalne wielkości budżetu mają generalną tendencję wzrostową. Opracowując wieloletnią prognozę finansową wzięto także pod uwagę projektowane wielkości na rok 2025. Zapewniono przy tym zgodność danych przyjętych w wieloletniej prognozie finansowej z wartościami wynikającymi z uchwały budżetowej Powiatu Pleszewskiego na 2025 rok. Prognozowany na kolejne lata wzrost dochodów i wydatków budżetu wynika m. in. z następujących okoliczności : - wzrostu realizowanych przez samorząd powiatowy zadań w ślad za czym idzie zwiększenie środków na ich finansowanie, - wzrostu poziomu wynagrodzeń pracowniczych oraz odprowadzanych od nich pochodnych w dłuższej perspektywie czasowej, - wzrostu wydatków rzeczowych, który powinien przynajmniej zabezpieczać konsekwencje inflacji.
9.	VI/50/2024 27 grudnia 2024r.		Rada Powiatu w Pleszewie uchwaliła budżet powiatu pleszewskiego na 2025 rok. Uchwała została wcześniej zaopiniowana przez Regionalną Izbę Obrachunkową oraz

		uchwalenia budżetu Powiatu Pleszewskiego na 2025r.	<p>właściwe Komisje Rady Powiatu. Budżet Powiatu Pleszewskiego przygotowany został w oparciu o :</p> <ul style="list-style-type: none"> - informację Ministra Finansów o rocznej planowanej kwocie subwencji ogólnej, przyjętej w projekcie ustawy budżetowej na 2025 rok, - informację Ministra Finansów o planowanej na 2025 rok kwocie dochodów z tytułu udziału Powiatu we wpływach z podatku dochodowego od osób fizycznych, - informację Ministra Finansów o planowanej na 2025 rok kwocie dochodów z tytułu udziału Powiatu we wpływach z podatku dochodowego od osób prawnych, - informację Wojewody Wielkopolskiego o przyjętych w projekcie ustawy budżetowej na 2025 rok kwotach dochodów związanych z realizacją zadań z zakresu administracji rządowej oraz kwotach dotacji na zadania z zakresu administracji rządowej i dotacji na realizację zadań własnych Powiatu, - szacunkowe dochody własne Powiatu – inne niż udział w podatku dochodowym od osób fizycznych i prawnych. <p>W budżecie uwzględniono dochody, a także zobowiązania Powiatu Pleszewskiego wynikające z porozumień zawartych z jednostkami samorządu terytorialnego. Budżet na 2025 rok zakłada dochody w wysokości 167 272 783,06 zł, a wydatki w wysokości 177 320 115,77 zł. Planowany na 2025 rok deficyt budżetu w kwocie 10 047 332,71 zł zostanie sfinansowany przychodami z tytułu pożyczek i kredytów oraz przychodami z tytułu wolnych środków, czyli nadwyżki środków pieniężnych na rachunku bieżącym budżetu z 2024 roku. Przychody zaplanowano na poziomie 14 177 506,90 zł, a rozchody 4 130 174,19 zł. Budżet został przygotowany zgodnie z zasadami określonymi w przepisach, a szczególnie w ustawie o finansach publicznych.</p>
10.	VI/52/2024 27 grudnia 2024r.	wyrażenia zgody na zawarcie porozumienia dotyczącego przyjęcia zadań publicznych z zakresu administracji rządowej w zakresie przeprowadzenia kwalifikacji wojskowej w 2025r.	<p>realizując podjętą uchwałę w dniu 8 stycznia 2025 r. zawarto porozumienie Nr ZK-VI.0031.25.2024 pomiędzy Wojewodą Wielkopolskim a Powiatem Pleszewskim, zgodnie z którym Powiat Pleszewski:</p> <ul style="list-style-type: none"> – zawarł i podpisał w imieniu Wojewody Wielkopolskiego umowy zlecenia z 2 podmiotami leczniczymi, na przeprowadzenie badań specjalistycznych, w tym psychologicznych, oraz obserwacji szpitalnych osób stawiających się do kwalifikacji wojskowej dla potrzeb Powiatowej Komisji Lekarskiej w Pleszewie w 2025 roku. W trakcie trwania kwalifikacji wojskowej przeprowadzono 4 specjalistyczne badania okulistyczne, – wypłacił wynagrodzenia członkom Powiatowej Komisji Lekarskiej w Pleszewie za udział w pracach Komisji w okresie od 17 marca do 4 kwietnia 2025 roku.

			Na powyższe zadania Wojewoda Wielkopolski przyznał dotację celową w wysokości 55 000,00 zł. Ostateczna kwota wydatków wyniosła 49 550,00 zł, natomiast niewykorzystane środki w wysokości 5 450,00 zł zostały zwrócone Wojewodzie Wielkopolskiemu.
11.	VI/54/2024 27 grudnia 2024r.	zatwierdzenia planu kontroli Komisji Rewizyjnej na 2025r.	Rada Powiatu w Pleszewie zatwierdziła do realizacji przygotowany przez Komisję Rewizyjną plan pracy na 2025r. W planie pracy znalazły się następujące tematy : - kontrola wykonania budżetu za 2024r. ze szczególnym uwzględnieniem działu pomocy społecznej oraz wykorzystania rezerwy budżetowej, - przygotowanie wniosku absolutoryjnego, - analiza kosztów funkcjonowania jednostek oświatowych w roku 2024 i I półrocza roku 2025, - kontrola realizacji zadań przez Zarząd Dróg Powiatowych w Pleszewie, w tym : stopnia realizacji inwestycji, stanu dróg gruntowych, poboczy i rowów odwadniających, a także utrzymania nasadzeń przy wybranych drogach powiatowych, - analiza funkcjonowania transportu publicznego na terenie Powiatu Pleszewskiego w 2024 roku oraz I półrocza 2025 roku. Plan został zrealizowany.
12.	VI/55/2024 27 grudnia 2024r.	zatwierdzenia planów pracy stałych Komisji Rady Powiatu w Pleszewie na 2025r.	zgodnie z zapisami ustawowymi komisje podlegają radzie w całym zakresie swej działalności, przedkładają jej swoje plany pracy i sprawozdania z działalności. W 2024r. do zatwierdzenia w drodze uchwały zostało przygotowanych sześć planów pracy stałych komisji rady powiatu. Zatwierdzone plany zostały zrealizowane, co znalazło swoje odzwierciedlenie w protokołach z posiedzeń poszczególnych komisji i przedstawianych w roku 2026r. sprawozdań z ich działalności.
13.	VI/56/2024 27 grudnia 2024r.	uchwalenia planu pracy Rady Powiatu w Pleszewie na 2025r.	Rada Powiatu oprócz zatwierdzenia planów pracy dla poszczególnych komisji uchwala także plan pracy dla siebie na każdy kolejny rok. W planie pracy dla Rady Powiatu w Pleszewie na 2025r. znalazły się następujące tematy : - sprawozdanie z działalności komisji stałych Rady Powiatu w Pleszewie za 2024r., - sprawozdanie z działalności Komisji Bezpieczeństwa i Porządku za 2024r., - sprawozdanie z realizacji Programu Współpracy Powiatu Pleszewskiego z podmiotami prowadzącymi działalność pożytku publicznego, - informacja na temat bezpieczeństwa publicznego przedstawiana przez Komendę Powiatową Policji oraz Komendę Powiatową Państwowej Straży Pożarnej , - informacja Powiatowego Inspektora Sanitarnego o stanie bezpieczeństwa sanitarnego,

			<ul style="list-style-type: none"> - informacja na temat realizacji zadań Powiatu z zakresu pomocy społecznej w 2024r. oraz na temat zasobów pomocy społecznej, - informacja o realizacji zadań przez Powiatowy Urząd Pracy w Pleszewie oraz o sytuacji na rynku pracy, <li style="padding-left: 20px;">- rozpatrzenie raportu o stanie Powiatu, <li style="padding-left: 20px;">- absolutorium dla Zarządu Powiatu w Pleszewie za 2024r., - sprawozdanie z działań podejmowanych przez : Nadzór Wodny w Pleszewie, Jarocinie, Krotoszynie, Kaliszu i Koninie Państwowego Gospodarstwa Wodnego Wody Polskie na obszarze Powiatu Pleszewskiego w 2024r., - sprawozdanie Powiatowego Inspektora Nadzoru Budowlanego za 2024r., - informacja o stanie realizacji zadań oświatowych Powiatu w roku szkolnym 2024/2025, <li style="padding-left: 20px;">- informacja na temat analizy oświadczeń majątkowych, <li style="padding-left: 20px;">- informacja na temat drogownictwa oraz zimowego utrzymania dróg i ulic powiatowych, <li style="padding-left: 20px;">- uchwalenie planu pracy Rady Powiatu i komisji Rady Powiatu na 2026r., - uchwalenie budżetu Powiatu Pleszewskiego na 2026r. oraz wieloletniej prognozy finansowej.
UCHWAŁY RADY POWIATU W PLESZEWIE PODJĘTE W 2025r.			
1.	VII/57/2025 31 marca 2025r.	zmiany budżetu Powiatu Pleszewskiego na 2025r.	zrealizowano uwzględniając kolejne zmiany budżetu Powiatu Pleszewskiego przyjęte w 2025 roku
2.	VII/58/2025 31 marca 2025r.	zmiany uchwały w sprawie wieloletniej prognozy finansowej Powiatu Pleszewskiego.	zmiana jest konsekwencją zmian budżetu Powiatu Pleszewskiego przyjętych uchwałą VII/57/2025 z dnia 31 marca 2025r.
3.	VII/59/2025 31 marca 2025r.	wyrażenia zgody na przekazanie Miastu i Gminie Pleszew w drodze darowizny nieruchomości stanowiących własność Powiatu Pleszewskiego	umową zawartą w dniu 27 sierpnia 2025 r. z samorządem Miasta i Gminy Pleszew przekazano Miastu i Gminie Pleszew w drodze darowizny nieruchomości stanowiące wcześniej drogi powiatowe, a z uwagi na niespełnianie określonych kryteriów przekwalifikowane na drogi gminne (odcinki ul. Ogrodowej, Zamkowej i Poznańskiej w Mieście Pleszewie)
4.	VII/60/2025 31 marca 2025r.		podjęcie uchwały było spowodowane koniecznością wprowadzenia zmian w Regulaminie przyznawania stypendiów Starosty Pleszewskiego wynikających z reformy oświatowej skutkującej stopniowym „wygaszaniem” gimnazjum, prowadzącym do jego likwidacji oraz przekształceniem dotychczasowej zasadniczej szkoły zawodowej w branżową szkołę I stopnia.

		<p>zmiany uchwały nr XXXI/205/13 Rady Powiatu w Pleszewie z dnia 9 grudnia 2013r. w sprawie przyjęcia „Regulaminu przyznawania stypendiów Starosty Pleszewskiego” dla uczniów szkół prowadzonych przez Radę Powiatu w Pleszewie</p>	<p>Wojewoda Wielkopolski rozstrzygnięciem nadzorczym NP.-III.4131.1.107.2025.6 z dnia 05.05.2025 r. orzekł nieważność uchwały nr VII/60/2025 z dn.31 marca 2025 r. w sprawie zmiany uchwały nr XXXI/205/13 Rady Powiatu w Pleszewie z dnia 9 grudnia 2013r. w sprawie przyjęcia „Regulaminu przyznawania stypendiów Starosty Pleszewskiego” dla uczniów szkół prowadzonych przez Radę Powiatu w Pleszewie ze względu na:</p> <ol style="list-style-type: none"> 1) powołanie się w przedmiotowej uchwale tylko na art.12 pkt 10 a ustawy z dnia 5 czerwca 1998 r. o samorządzie powiatowym przy nieuwzględnieniu art.90t ust.1 pkt 2 i ust.4 ustawy z dnia 7 września 1991 r. o systemie oświaty, który, w ocenie organu nadzoru, stanowi podstawę prawną podjęcia ww. uchwały, 2) ustanowienie adresatami „Regulaminu przyznawania Stypendiów Starosty Pleszewskiego” uczniów szkół prowadzonych przez Radę Powiatu w Pleszewie; 3) wskazanie jako uprawnionej osoby do przedłożenia wniosku o przyznanie Nagrody Starosty Pleszewskiego tylko dyrektora szkoły; <p>Ad.1. art.90t ust.1 pkt 2 i ust.4 ustawy z dnia 7 września 1991 r. o systemie oświaty uprawnia jednostki samorządu terytorialnego do tworzenia regionalnych lub lokalnych programów wyrównywania szans edukacyjnych dzieci i młodzieży lub wspierania edukacji uzdolnionych dzieci i młodzieży;</p> <p>Ad.2 w ocenie organu nadzoru zgodnie z zapisami art.90t ust.4 ustawy o systemie oświaty adresatami tego typu uchwały powinny być dzieci i młodzież uczące się na terenie danej jednostki samorządu terytorialnego bez względu na ich miejsce zamieszkania i bez względu na podmiot prowadzący szkołę, wobec powyższego uchwała podjęta przez Radę Powiatu w Pleszewie powinna być skierowana nie tylko dla dzieci i młodzieży szkół kierowanych przez Radę Powiatu w Pleszewie;</p> <p>ad.3. w ocenie organu nadzoru art.90t ust.4 ustawy o systemie oświaty nie uprawnia rady powiatu do wprowadzenia ograniczenia możliwości składania wniosku tylko przez dyrektora szkoły, nie występują przeciwskazania do występowania z takim wnioskiem innych podmiotów, w tym rodziców/prawnych opiekunów uczniów.</p>
5.	VII/61/2025 31 marca 2025r.	<p>udzielenia Parafii Rzymskokatolickiej pw. św. Barbary w Karminie dotacji na prace konserwatorskie i remontowe</p>	<p>parafia Rzymsko-Katolicka pw. Św. Barbary w Karminie złożyła do Zarządu Powiatu w Pleszewie w dniu 20 stycznia 2025 roku wniosek o udzielenie dotacji na prace konserwatorskie, restauracyjne lub roboty budowlane przy zabytku wpisanym do rejestru, stanowiący załącznik nr 1 do uchwały NR XLII/223/10 Rady Powiatu w Pleszewie z dnia 29 czerwca 2010 r. w sprawie określenia zasad udzielania dotacji na prace konserwatorskie, restauratorskie lub roboty budowlane przy zabytku wpisanym do rejestru zabytków, położonym na obszarze Powiatu Pleszewskiego oraz sposobu ich rozliczania i kontroli zleconych zadań. Ww. wnioskodawca spełnił</p>

			<p>wszystkie wymogi formalne określone w powyższej uchwale. Wniosek został pozytywnie zaopiniowany przez Komisję Oświaty, Kultury i Sportu.</p> <p>Wobec powyższego Rada Powiatu w Pleszewie podjęła uchwałę Nr VII/61/2025 z dnia 31 marca 2025 roku, udzielając ww. wnioskodawcy dotacji w wysokości 10.000 zł na realizację prac renowacyjnych czyli wymianie części obróbek blacharskich wykonanych na połączeniu pokrycia dachowego ze ścianami wieży murowanej z cegły w Kościele Parafialnym p.w. Św. Barbary w Karminie.</p> <p>W dniu 31 marca 2025 roku została zawarta umowa pomiędzy Powiatem Pleszewskim a Parafią Rzymsko-Katolicką pw. Św. Barbary w Karminie dotycząca dofinansowania prac renowacyjnych czyli wymianie części obróbek blacharskich wykonanych na połączeniu pokrycia dachowego ze ścianami wieży murowanej z cegły w Kościele Parafialnym p.w. Św. Barbary w Karminie określająca zasady przeznaczenia i rozliczenia dotacji. Termin wykorzystania przyznanych środków został wyznaczony na 31 grudnia 2025 roku. Komisja powołana uchwałą Zarządu Powiatu w Pleszewie w dniu 17 czerwca 2025 roku po odebraniu prac konserwatorskich w dniu 10 września 2025 roku stwierdziła, że roboty zostały wykonane zgodnie z warunkami ustalonymi w umowie.</p>
6.	VII/62/2025 31 marca 2025r.	wskazania kandydata na członka Rady Muzeum Ziemiaństwa w Dobrzycy – Zespołu Pałacowo - Parkowego	<p>pismem z dnia 21 lutego 2025 roku Dyrektor Departamentu Kultury Urzędu Marszałkowskiego Województwa Wielkopolskiego zwrócił się o wskazanie przez Powiat Pleszewski kandydata na członka Rady Muzeum Ziemiaństwa w Dobrzycy – Zespołu Pałacowo Parkowego. Wskazano Pana Przemysława Marciniaka jako kandydata Powiatu Pleszewskiego do Rady Muzeum przy Muzeum Ziemiaństwa w Dobrzycy – Zespołu Pałacowo – Parkowego, spośród kandydatów zostanie powołana Rada na nową kadencję 2025-2029. Pan Marciniak pracował w Radzie w upływającej kadencji.</p>
7.	VII/63/2025 31 marca 2025r.	ustalenia wysokości środków finansowych Państwowego Funduszu Rehabilitacji Osób Niepełnosprawnych przypadających na realizację określonych zadań z zakresu rehabilitacji zawodowej i społecznej osób niepełnosprawnych w Powiecie Pleszewskim w 2025r.	<p>Rada Powiatu w Pleszewie przedmiotową uchwałą określiła następujący plan finansowy na realizację zadań z zakresu rehabilitacji zawodowej i społecznej ze środków Państwowego Funduszu Rehabilitacji Osób Niepełnosprawnych w roku 2025:</p> <ol style="list-style-type: none"> 1. Zwrot kosztów wyposażenia stanowisk pracy 0,00 zł 2. Jednorazowe dofinansowanie rozpoczęcia działalności gospodarczej, rolniczej lub podjęcia działalności w formie spółdzielni socjalnej 0,00 zł <p>Razem rehabilitacja zawodowa: 0,00 zł</p> <ol style="list-style-type: none"> 3. Dofinansowanie uczestnictwa w turnusach rehabilitacyjnych osób niepełnosprawnych i ich opiekunów 610 000,00 zł

			<p>4. Dofinansowanie sportu, kultury, rekreacji i turystyki osób niepełnosprawnych 5 100,00 zł</p> <p>5. Dofinansowanie zaopatrzenia w sprzęt rehabilitacyjny, przedmioty ortopedyczne i środki pomocnicze 626 518,00 zł</p> <p>6. Zobowiązania dotyczące dofinansowania kosztów działania warsztatów terapii zajęciowej 2 639 700,00 zł</p> <p>7. Dofinansowanie likwidacji barier architektonicznych, w komunikowaniu się i technicznych w związku z indywidualnymi potrzebami osób niepełnosprawnych 500 000,00 zł</p> <p>Razem rehabilitacja społeczna: 4 381 318,00 zł</p> <p>Środki finansowe dla Powiatu ogółem: 4 381 318,00 zł</p> <p>Tak uchwalony plan środków finansowych PFRON był jeszcze trzykrotnie zmieniany. Szczegółowe informacje o realizacji planu finansowego PFRON zostały przedstawione w poz. 24 niniejszej tabeli.</p>
8.	VIII/64/2025 28 maja 2025r.	zmiany budżetu Powiatu Pleszewskiego na 2025r.	zrealizowano uwzględniając kolejne zmiany budżetu Powiatu Pleszewskiego przyjęte w 2025 roku
9.	VIII/65/2025 28 maja 2025r.	zmiany uchwały w sprawie wieloletniej prognozy finansowej Powiatu Pleszewskiego.	zmiana jest konsekwencją zmian budżetu Powiatu Pleszewskiego przyjętych uchwałą VIII/64/2025 z dnia 28 maja 2025r.
10.	VIII/66/2025 28 maja 2025r.	Powiatowego programu zapobiegania przestępczości oraz ochrony bezpieczeństwa obywateli i porządku publicznego do 2030 roku	program , w uchwalonym kształcie, obowiązuje od dnia 1 stycznia 2025 roku. Sprawozdanie z programu, za dany rok, przedkładane jest przez Starostę Pleszewskiego Komisji Bezpieczeństwa i Porządku. Szczegóły dotyczące realizacji programu zostały opisane wyżej, w części programy, polityki i strategii.
11.	VIII/67/2025 28 maja 2025r.	nadania statutu Domowi Pomocy Społecznej w Pleszewie	zmiana Statutu Domu Pomocy Społecznej w Pleszewie była podyktowana zmianami w strukturze organizacyjnej jednostki. Jedną z nich było utworzenie stanowiska zastępcy dyrektora. Wprowadzone zostały również zapisy konkretyzujące określenie pracodawcy zgodnie z prawem, czyli wskazanie, że to Dom Pomocy Społecznej w Pleszewie jest pracodawcą dla zatrudnionych tam pracowników. Dokonano również uaktualnienia wskazanych w Statucie podstaw prawnych. Wszystkie wprowadzone uchwałą Rady Powiatu w Pleszewie zmiany zostały wprowadzone w życie.
12.	VIII/68/2025 28 maja 2025r.	nadania statutu Powiatowemu Urzędowi Pracy w Pleszewie	zmiana Statutu Powiatowego Urzędu Pracy była konieczna ze względu na wejście w życie nowych przepisów o rynku pracy i służbach zatrudnienia. Podstawowa ustawa, „na której” pracuje urząd została zmieniona w poważnym zakresie. Następstwem tych zmian było przydzielenie do realizacji nowych zadań służbom zatrudnienia , a co za tym idzie zmiany w strukturze organizacyjnej. Zmiany w strukturze z godnie z obowiązującymi przepisami muszą znaleźć odzwierciedlenie

			w jednym z podstawowych aktów , czyli Statucie danej jednostki. Wszystkie uchwalone zmiany zostały zrealizowane.
13.	IX/69/2025 30 czerwca 2025r.	udzielenia Zarządowi Powiatu w Pleszewie wotum zaufania	Rada Powiatu w Pleszewie po rozpatrzeniu RAPORTU O STANIE POWIATU PLESZEWSKIEGO za 2024r. udzieliła wotum zaufania Zarządowi Powiatu w Pleszewie. Raport o stanie powiatu przygotowuje zarząd, który do dnia 31 maja przedstawia go radzie. Raport obejmuje podsumowanie działalności zarządu w roku poprzednim, czyli w przypadku przedmiotowej uchwały rady 2024r. rada rozpatruje raport podczas sesji na której podejmowana jest uchwała w sprawie udzielenia zarządowi absolutorium. Raport rozpatrywany jest w pierwszej kolejności . Po debacie nad raportem, w której mogą zabierać głos także mieszkańcy powiatu przeprowadza się głosowanie nad udzieleniem zarządowi wotum zaufania. Uchwała jest podejmowana bezwzględną większością głosów ustawowego składu rady. Wotum zaufania zostało udzielone.
14.	IX/70/2025 30 czerwca 2025r.	zatwierdzenia sprawozdania finansowego wraz ze sprawozdaniem z wykonania budżetu za 2024r.	Rada Powiatu w Pleszewie zatwierdziła sprawozdanie finansowe wraz ze sprawozdaniem z wykonania budżetu za 2024 rok. Są to dokumenty przedkładane regionalnej izbie obrachunkowej i radzie powiatu w ramach procedury absolutoryjnej.
15.	IX/71/2025 30 czerwca 2025r.	udzielenia absolutorium Zarządowi Powiatu w Pleszewie za 2024r.	uchwała w sprawie udzielenia zarządowi absolutorium jest podejmowana po głosowaniu nad wotum zaufania. Uchwałę w sprawie absolutorium rada podejmuje bezwzględną większością głosów ustawowego składu rady. Rada Powiatu w Pleszewie udzieliła Zarządowi Powiatu w Pleszewie absolutorium z tytułu wykonania budżetu za 2024r.
16.	IX/72/2025 30 czerwca 2025r.	zmiany budżetu Powiatu Pleszewskiego na 2025r.	zrealizowano uwzględniając kolejne zmiany budżetu Powiatu Pleszewskiego przyjęte w 2025 roku
17.	IX/73/2025 30 czerwca 2025r.	zmiany uchwały w sprawie wieloletniej prognozy finansowej Powiatu Pleszewskiego.	zmiana jest konsekwencją zmian budżetu Powiatu Pleszewskiego przyjętych uchwałą IX/72/2025 z dnia 30 czerwca 2025r.
18.	IX/74/2025 30 czerwca 2025r.	wyrażenia zgody na powierzenie Gminie Dobrzyca realizacji zadania pn.:” Przebudowa drogi powiatowej nr 4323P w m. Karmin i w m. Czarnuszka oraz nr 4309P w m. Dobrzyca w zakresie wykonania chodników”	porozumieniem zawartym w dniu 7 lipca 2025 r. przekazano Gminie Dobrzyca do realizacji zadanie inwestycyjne pn. „Przebudowa dróg powiatowych nr 4323P w m. Karmin i w m. Czarnuszka oraz nr 4309P w m. Dobrzyca w zakresie wykonania chodników” z dofinansowaniem tego zadania w kwocie 15 000,00 zł. Zadanie zostało wykonane przez samorząd gminny za kwotę 58 621,66 zł. Wykonano chodniki o nawierzchni z kostki brukowej w: Karminie o długości 19m, Czarnuszcze o długości 40 m oraz Dobrzycy (ul. Pleszewska) o długości 21 m.
19.	X/75/2025 30 września 2025r.	zmiany budżetu Powiatu Pleszewskiego na 2025r.	zrealizowano uwzględniając kolejne zmiany budżetu Powiatu Pleszewskiego przyjęte w 2025 roku

20.	X/76/2025 30 września 2025r.	zmiany uchwały w sprawie wieloletniej prognozy finansowej Powiatu Pleszewskiego.	zmiana jest konsekwencją zmian budżetu Powiatu Pleszewskiego przyjętych uchwałą X/75/2025 z dnia 30 września 2025r.
21.	X/77/2025 30 września 2025r.	wyrażenia zgody na nabycie w drodze darowizny do zasobu nieruchomości Powiatu Pleszewskiego działki stanowiącej własność Skarbu Państwa	uchwała dotyczy nabycia nieruchomości położonej w obrębie Fabianów, gm. Dobrzyca oznaczonej w ewidencji gruntów i budynków jako działka ewidencyjna nr 100/18 o powierzchni 0,0817 ha, zapisana w księdze wieczystej nr KZ1P/00025406/0. Zarząd Powiatu w Pleszewie wystąpił do Starosty Pleszewskiego, jako przedstawiciela Skarbu Państwa na terenie powiatu, o przekazanie do zasobu nieruchomości Powiatu Pleszewskiego nieruchomości oznaczonej jak wyżej. Sprawa jest w toku rozpatrywania.
22.	X/78/2025 30 września 2025r.	wyrażenia zgody na udzielenie pomocy finansowej Gminie Gołuchów na realizację zadania pn.:” Przebudowa i odbudowa drogi gminnej na odcinku 0 + 210 do 0 + 240 wraz z odbudową przepustu w miejscowości Szkudła”	29 października 2025 r. zawarto z Gminą Gołuchów umowę na udzielenie pomocy finansowej w formie dotacji celowej na współfinansowanie zadania pn. „Przebudowa i odbudowa drogi gminnej na odcinku 0 + 210 do 0 + 240 wraz z odbudową przepustu w miejscowości Szkudła”. Wysokość udzielonej pomocy – 50 000,00 zł. Zadanie zostało wykonane, a udzielona dotacja rozliczona przez samorząd gminy Gołuchów. Całkowity koszt wykonanego zadania - 670 645,41 zł.
23.	X/79/2025 30 września 2025r.	wyrażenia zgody na zawarcie przez Powiat Pleszewski umowy na realizację wspólnego zadania polegającego na zarządzaniu i utrzymaniu systemu Regionalne Zintegrowana Infrastruktura Informacji Przestrzennej Aglomeracji Kalisko-Ostrowskiej	umowę na realizację wspólnego zadania polegającego na zarządzaniu i utrzymaniu systemu Regionalna Zintegrowana Infrastruktura Informacji Przestrzennej Aglomeracji Kalisko-Ostrowskiej zawarto w dn. 22 grudnia 2025 r. Koordynatorem zadania jest Miasto Kalisz. Termin realizacji zadania ustalono na okres od dnia 01.01.2026 r. do dnia 31.12.2028 r.
24.	X/80/2025 30 września 2025r.	zmiany uchwały nr VII/63/2025 z dnia 31 marca 2025r. w sprawie ustalenia wysokości środków finansowych Państwowego Funduszu Rehabilitacji Osób Niepełnosprawnych przypadających na realizację określonych zadań z zakresu rehabilitacji zawodowej i społecznej osób niepełnosprawnych w Powiecie Pleszewskim w 2025r.	w trybie tej uchwały Rada Powiatu w Pleszewie dokonała zmian w planie finansowym na realizację zadań z zakresu rehabilitacji zawodowej i społecznej ze środków Państwowego Funduszu Rehabilitacji Osób Niepełnosprawnych w roku 2025, w następujący sposób: <ol style="list-style-type: none"> 1. Zwrot kosztów wyposażenia stanowisk pracy 0,00 zł 2. Jednorazowe dofinansowanie rozpoczęcia działalności gospodarczej, rolniczej lub podjęcia działalności w formie spółdzielni socjalnej 0,00 zł Razem rehabilitacja zawodowa: 0,00 zł 3. Dofinansowanie uczestnictwa w turnusach rehabilitacyjnych osób niepełnosprawnych i ich opiekunów 610 00,00 zł 4. Dofinansowanie sportu, kultury, rekreacji i turystyki osób niepełnosprawnych 5 100,00 zł 5. Dofinansowanie zaopatrzenia w sprzęt rehabilitacyjny, przedmioty ortopedyczne i środki pomocnicze 833 958,00 zł 6. Zobowiązania dotyczące dofinansowania kosztów działania warsztatów terapii zajęciowej 2 639 700,00 zł

			<p>7. Dofinansowanie likwidacji barier architektonicznych, w komunikowaniu się i technicznych w związku z indywidualnymi potrzebami osób niepełnosprawnych 540 000,00 zł Razem rehabilitacja społeczna: 4 628 758,00 zł Środki finansowe dla Powiatu ogółem: 4 628 758,00 zł Przyjęty plan środków finansowych PFRON podlegał dalszym zmianom. W związku z czym szczegółowe informacje o realizacji planu finansowego PFRON w 2025 r. zostały przedstawione w poz. 31 niniejszej tabeli.</p>
25.	XI/81/2025 16 grudnia 2025r.	zmiany budżetu Powiatu Pleszewskiego na 2025r.	zrealizowano uwzględniając kolejne zmiany budżetu Powiatu Pleszewskiego przyjęte w 2025 roku
26.	XI/82/2025 16 grudnia 2025r.	zmiany uchwały w sprawie wieloletniej prognozy finansowej Powiatu Pleszewskiego.	zmiana jest konsekwencją zmian budżetu Powiatu Pleszewskiego przyjętych uchwałą XI/81/2025 z dnia 16 grudnia 2025r.
27.	XI/83/2025 16 grudnia 2025r.	wyrażenia zgody na sprzedaż pomieszczenia gospodarczego o powierzchni użytkowej 8,06 m ² , położonego w Marszewie na działce nr 38/6	procedura przetargowa do realizacji w roku 2026.
28.	XI/84/2025 16 grudnia 2025r.	wyrażenia zgody na sprzedaż pomieszczenia garażowego o powierzchni użytkowej 11,00 m ² , położonego w Marszewie na działce nr 46/5	procedura przetargowa do realizacji w roku 2026
29.	XI/85/2025 16 grudnia 2025r.	przyjęcia „Rocznego Programu Współpracy Powiatu Pleszewskiego z organizacjami pozarządowymi oraz podmiotami wymienionymi w art.3 ust.3 ustawy o działalności pożytku publicznego i o wolontariacie na rok 2026	informacja o realizacji uchwały zostanie przedstawiona w raporcie o stanie Powiatu Pleszewskiego za 2026r.
30.	XI/86/2025 16 grudnia 2025r.	ustalenia regulaminu określającego wysokość stawek oraz szczegółowe warunki przyznawania nauczycielom dodatków : motywacyjnego, funkcyjnego , za warunki pracy oraz niektórych innych składników wynagrodzenia wynikających ze stosunku pracy	informacja o realizacji uchwały zostanie przedstawiona w raporcie o stanie Powiatu Pleszewskiego za 2026r.
31.	XI/87/2025 16 grudnia 2025r.	zmiany uchwały nr VII/63/2025 z dnia 31 marca 2025r. w sprawie ustalenia wysokości środków finansowych Państwowego Funduszu Rehabilitacji Osób Niepełnosprawnych przypadających na realizację określonych zadań z zakresu rehabilitacji zawodowej	<p>w trybie tej uchwały Rada Powiatu w Pleszewie dokonała zmian w planie finansowym na realizację zadań z zakresu rehabilitacji zawodowej i społecznej ze środków Państwowego Funduszu Rehabilitacji Osób Niepełnosprawnych w roku 2025, w następujący sposób:</p> <ol style="list-style-type: none"> 1. Zwrot kosztów wyposażenia stanowisk pracy 0,00 zł

		i społecznej osób niepełnosprawnych w Powiecie Pleszewskim w 2025r.	<p>2. Jednorazowe dofinansowanie rozpoczęcia działalności gospodarczej, rolniczej lub podjęcia działalności w formie spółdzielni socjalnej 0,00 zł</p> <p>Razem rehabilitacja zawodowa: 0,00 zł</p> <p>3. Dofinansowanie uczestnictwa w turnusach rehabilitacyjnych osób niepełnosprawnych i ich opiekunów 601 524,00 zł</p> <p>4. Dofinansowanie sportu, kultury, rekreacji i turystyki osób niepełnosprawnych 5 100,00 zł</p> <p>5. Dofinansowanie zaopatrzenia w sprzęt rehabilitacyjny, przedmioty ortopedyczne i środki pomocnicze 849 948,51 zł</p> <p>6. Zobowiązania dotyczące dofinansowania kosztów działania warsztatów terapii zajęciowej 2 639 700,00 zł</p> <p>7. Dofinansowanie likwidacji barier architektonicznych, w komunikowaniu się i technicznych w związku z indywidualnymi potrzebami osób niepełnosprawnych 532 485,49 zł</p> <p>Razem rehabilitacja społeczna: 4 628 758,00 zł</p> <p>Środki finansowe dla Powiatu ogółem: 4 628 758,00 zł</p> <p>Przyjęty plan środków finansowych PFRON podlegał dalszym zmianom. W związku z czym szczegółowe informacje o realizacji planu finansowego PFRON w 2025 r. zostały przedstawione w poz. 41 niniejszej tabeli.</p>
32.	XI/88/2025 16 grudnia 2025r.	ustalenia wysokości opłat i kosztów związanych z usunięciem i przechowywaniem pojazdów	informacja o realizacji uchwały zostanie przedstawiona w raporcie o stanie Powiatu Pleszewskiego za 2026r.
33.	XI/89/2025 16 grudnia 2025r.	przyjęcia aktualizacji „Programu usuwania azbestu z terenu Powiatu Pleszewskiego „	<p>celem przyjętej do realizacji aktualizacji „Programu usuwania azbestu i wyrobów zawierających azbest stosowanych na terenie powiatu pleszewskiego” była okresowa weryfikacja, która zgodnie z kierunkami działań Programu powinna być realizowana przez Powiat co cztery lata.</p> <p>Ostatnia aktualizacja Programu została opracowana i przyjęta w drodze uchwały Rady Powiatu w Pleszewie Nr XVII/142/21 z dnia 11.02.2021r.</p> <p>Przyjęcie aktualizacji Programu miało uwzględnić dotychczasowe działania i bieżącą sytuację w zakresie obecności wyrobów azbestowych na terenie poszczególnych gmin powiatu pleszewskiego.</p>
34.	XI/90/2025 16 grudnia 2025r.		zgodnie z art. 38a ust. 5 pkt. 2 ustawy z dnia 5 czerwca 1998 roku o samorządzie powiatowym w skład komisji bezpieczeństwa i porządku wchodzi m. in. dwóch radnych delegowanych przez Radę Powiatu.

		delegowania Radnych do Komisji Bezpieczeństwa i Porządku	W związku z rozpoczętą w styczniu 2026 roku, kolejną, 3-letnią kadencją Komisji Bezpieczeństwa i Porządku, Rada Powiatu w Pleszewie delegowała do Komisji Bezpieczeństwa i Porządku Pana Wojciecha Barszczewskiego oraz Pana Andrzeja Złotowicza. Zgodnie z przyjętą uchwałą Starosta Pleszewski Zarządzeniem Nr 1/2026 z dnia 5 stycznia 2026 roku powołał obu Radnych w skład Komisji.
35.	XII/91/2025 29 grudnia 2025r.	zmiany budżetu Powiatu Pleszewskiego na 2025r.	zrealizowano uwzględniając kolejne zmiany budżetu Powiatu Pleszewskiego przyjęte w 2025 roku
36.	XII/92/2025 29 grudnia 2025r.	zmiany uchwały w sprawie wieloletniej prognozy finansowej Powiatu Pleszewskiego.	zmiana jest konsekwencją zmian budżetu Powiatu Pleszewskiego przyjętych uchwałą XII/91/2025 z dnia 29 grudnia 2025r.
37.	XII/93/2025 29 grudnia 2025r.	przyjęcia wieloletniej prognozy finansowej Powiatu Pleszewskiego	informacja o realizacji uchwały zostanie przedstawiona w raporcie o stanie Powiatu Pleszewskiego za 2026 rok
38.	XII/94/2025 29 grudnia 2025r.	uchwalenia budżetu Powiatu Pleszewskiego na 2026 rok	informacja o realizacji uchwały zostanie przedstawiona w raporcie o stanie Powiatu Pleszewskiego za 2026 rok
39.	XII/95/2025 29 grudnia 2025r.	przyjęcia Powiatowego programu wspierania edukacji uzdolnionych uczniów pobierających naukę w szkołach ponadpodstawowych i specjalnych prowadzonych na terenie Powiatu Pleszewskiego	informacja o realizacji uchwały zostanie przedstawiona w raporcie o stanie Powiatu Pleszewskiego za 2026 rok
40.	XII/96/2025 29 grudnia 2025r.	przyjęcia Powiatowej Strategii Rozwiązywania Problemów Społecznych na lata 2026-2030	Powiatowa Strategia Rozwiązywania Problemów Społecznych na lata 2026–2030 określa kierunki prowadzenia polityki społecznej Powiatu Pleszewskiego w perspektywie wieloletniej. Dokument został opracowany na podstawie diagnozy sytuacji społeczno-demograficznej powiatu oraz analizy danych instytucji realizujących zadania z zakresu polityki społecznej. Strategia wyznacza następujące główne cele strategiczne i operacyjne: 1. Budowanie lokalnego systemu wsparcia poprzez rozwój interwencji kryzysowej dla mieszkańców powiatu.

			<p>2. Rozwój i wzmocnienie systemu wsparcia rodziny i dziecka, w tym pieczy zastępczej.</p> <p>3. Promocję zatrudnienia oraz aktywizację zawodową i społeczną mieszkańców.</p> <p>4. Integrację społeczną osób z niepełnosprawnościami.</p> <p>5. Rozwój usług i wsparcia dla osób starszych oraz przewlekle chorujących.</p> <p>6. Rozwój kompetencji i potencjału kadry instytucji pomocy społecznej.</p> <p>Realizacja Strategii opiera się na współpracy samorządu powiatowego, gmin, instytucji publicznych oraz organizacji pozarządowych, a szczegółowe działania i rezultaty będą monitorowane i prezentowane w kolejnych raportach o stanie powiatu.</p>
41.	XII/97/2025 29 grudnia 2025r.	zmiany uchwały nr VII/63/2025 z dnia 31 marca 2025r. w sprawie ustalenia wysokości środków finansowych Państwowego Funduszu Rehabilitacji Osób Niepełnosprawnych przypadających na realizację określonych zadań z zakresu rehabilitacji zawodowej i społecznej osób niepełnosprawnych w Powiecie Pleszewskim w 2025r.	<p>w trybie tej uchwały Rada Powiatu w Pleszewie dokonała zmian w planie finansowym na realizację zadań z zakresu rehabilitacji zawodowej i społecznej ze środków Państwowego Funduszu Rehabilitacji Osób Niepełnosprawnych w roku 2025, w następujący sposób:</p> <p>1. Zwrot kosztów wyposażenia stanowisk pracy 0,00 zł</p> <p>2. Jednorazowe dofinansowanie rozpoczęcia działalności gospodarczej, rolniczej lub podjęcia działalności w formie spółdzielni socjalnej 0,00 zł</p> <p>Razem rehabilitacja zawodowa: 0,00 zł</p> <p>3. Dofinansowanie uczestnictwa w turnusach rehabilitacyjnych osób niepełnosprawnych i ich opiekunów 601 524,00 zł</p> <p>4. Dofinansowanie sportu, kultury, rekreacji i turystyki osób niepełnosprawnych 5 100,00 zł</p> <p>5. Dofinansowanie zaopatrzenia w sprzęt rehabilitacyjny, przedmioty ortopedyczne i środki pomocnicze 850 328,51 zł</p> <p>6. Zobowiązania dotyczące dofinansowania kosztów działania warsztatów terapii zajęciowej 2 639 700,00 zł</p> <p>7. Dofinansowanie likwidacji barier architektonicznych, w komunikowaniu się i technicznych w związku z indywidualnymi potrzebami osób niepełnosprawnych 532 105,49 zł</p> <p>Razem rehabilitacja społeczna: 4 628 758,00 zł</p> <p>Środki finansowe dla Powiatu ogółem: 4 628 758,00 zł</p> <p>W roku 2025 powiat dysponował kwotą 1 989 058,00 zł na realizację zadań z zakresu rehabilitacji zawodowej i społecznej.</p> <p>Rehabilitacja zawodowa</p>

			<p>Rehabilitacja zawodowa odgrywa bardzo ważną rolę w rehabilitacji osób z niepełnosprawnością i jest nierozdzielnie powiązana z rehabilitacją społeczną.</p> <p>Jedną z podstawowych wartości w życiu osób z niepełnosprawnością stanowi praca. Wykonywanie pracy zawodowej nie tylko zapewnia egzystencję osobie z niepełnosprawnością, ale ma też decydujący wpływ na poczucie własnej wartości, pozwala czuć się osobą niezależną, użyteczną społecznie oraz określa jej pozycję w hierarchii społecznej.</p> <p>Realizacja przez Centrum zadań z zakresu rehabilitacji zawodowej wynikających z ustawy umożliwia osobom z niepełnosprawnością wsparcie finansowe przy podejmowaniu własnej działalności gospodarczej, rolniczej lub w formie spółdzielni socjalnej oraz zatrudnienie na stanowiskach pracy wyposażonych stosownie do potrzeb wynikających z ich niepełnosprawności. Dofinansowanie kosztów wyposażenia stanowisk pracy osób z niepełnosprawnością stanowi jednocześnie formę zachęty dla pracodawców zamierzających zatrudniać niepełnosprawnych pracowników.</p> <p>1. Zwrot kosztów wyposażenia stanowisk pracy - W 2025 roku nie wpłynął żaden wniosek na uruchomienie stanowiska pracy. Od kilku lat pomimo zabezpieczenia środków pracy pracodawcy nie wykazywali zainteresowania uruchamianiem nowych stanowisk pracy. Większość Beneficjentów korzysta bezpośrednio z pomocy finansowej PFRON na dofinansowania do wynagrodzeń niepełnosprawnych pracowników.</p> <p>2. Jednorazowe dofinansowanie rozpoczęcia działalności gospodarczej, rolniczej lub w formie spółdzielni socjalnej - O dofinansowanie wymienionego zadania wpłynął jeden wniosek. Podobnie jak na wyposażanie stanowisk pracy, osoby z niepełnosprawnością nie były zainteresowane otrzymaniem dotacji na rozpoczęcie działalności gospodarczej czy rolniczej.</p> <p>Większość beneficjentów korzysta bezpośrednio z pomocy finansowej PFRON na dofinansowania do refundacji składek na ubezpieczenia społeczne.</p> <p>Od stycznia 2023 roku zadania związane z rehabilitacją zawodową przejął Powiatowy Urząd Pracy w Pleszewie, który podpisał stosowną umowę z PFRON na składanie wniosków w systemie SOW. PUP ma również możliwość przyznania środków w ramach własnych zadań i programów.</p> <p style="text-align: center;">Rehabilitacja społeczna</p> <p>1. Turnusy rehabilitacyjne dla osób niepełnosprawnych i ich opiekunów - Na podstawie art. 35a ust. 1 pkt 7 lit. a ustawy można dofinansować uczestnictwo osób z niepełnosprawnością i ich opiekunów w turnusach rehabilitacyjnych.</p>
--	--	--	--

			<p>Celem uczestnictwa w turnusie jest ogólna poprawa psychofizycznej sprawności oraz rozwijanie umiejętności społecznych uczestników, między innymi poprzez nawiązywanie i rozwijanie kontaktów społecznych, realizację i rozwijanie zainteresowań, a także przez udział w innych zajęciach przewidzianych programem turnusu. Osoby z niepełnosprawnością uczestniczące w turnusach rehabilitacyjnych korzystają z całodobowej opieki lekarsko-pielęgniarskiej, leczenia farmakologicznego i diet odpowiednio zaleconych przez lekarza prowadzącego. Ponadto uczestnicy turnusu mogą korzystać z wykwalifikowanej pomocy psychologicznej i fachowej wiedzy przekazywanej przez personel danego ośrodka w formie prezentacji i wykładów, wiedzy na temat przyczyn niektórych schorzeń cywilizacyjnych, zagrożeń związanych z nieprawidłowym trybem życia, nawykami i odżywianiem, a także sposobów zapobiegania negatywnym skutkom tych zjawisk. Osoba z niepełnosprawnością może brać udział w terapiach psychologicznych, edukacji zdrowotnej prowadzonej przez wysokokwalifikowaną kadrę. W 2024 roku do naszej instytucji wpłynęło 451 wniosków (w tym 81 wniosków opiekunów), a z dofinansowania skorzystało 267 osób, na łączną kwotę 601 524 zł, w tym:</p> <p>202 osób dorosłych – kwota dofinansowania wyniosła 481 871 zł 10 osób to dzieci i młodzież niepełnosprawna – kwota dofinansowania 25 576 zł 42 osób, jako opiekunowie osób dorosłych – kwota dofinansowania 70 757 zł 10 osób, jako opiekunowie dzieci i młodzieży – kwota dofinansowania 17 047 zł</p> <p>2. Likwidacja barier architektonicznych, w komunikowaniu się i technicznych, w związku z indywidualnymi potrzebami osób z niepełnosprawnością - Na podstawie art. 35 ust. 1 pkt 7 lit. d ustawy można dofinansować osobom z niepełnosprawnością likwidację barier architektonicznych, w komunikowaniu się i technicznych, w związku z indywidualnymi potrzebami osób z niepełnosprawnością. Bariery architektoniczne to wszelkie utrudnienia występujące w budynku i w jego najbliższej okolicy, które ze względu na rozwiązania techniczne, konstrukcyjne lub warunki użytkowania uniemożliwiają lub utrudniają swobodę ruchu osobom z niepełnosprawnością. Realizacja tego zadania ma na celu umożliwienie lub w znacznym stopniu ułatwienie osobie z niepełnosprawnością wykonywanie podstawowych, codziennych czynności lub</p>
--	--	--	--

			<p>kontaktów z otoczeniem. Bariery techniczne to przeszkody wynikające z braku zastosowania lub niedostosowania odpowiednich do rodzaju niepełnosprawności przedmiotów lub urządzeń. Likwidacja tej bariery powinna spowodować sprawniejsze działanie osoby z niepełnosprawnością w społeczeństwie i umożliwić wydajniejsze jej funkcjonowanie w życiu codziennym. Przyjmuje się, że bariery w komunikowaniu się to ograniczenia uniemożliwiające lub utrudniające osobie niepełnosprawnej swobodne porozumiewanie się z otoczeniem i / lub przekazywanie informacji. Wsparcie polega na dofinansowaniu likwidacji barier uniemożliwiających osobom z niepełnosprawnością samodzielne funkcjonowanie. W 2025 roku na realizację wymienionych zadań wpłynęło 131 wniosków na kwotę 1 058 074,96 zł. Zadanie to corocznie cieszy się dużym zainteresowaniem. Zatwierdzona kwota pozwoliła na zrealizowanie większości wniosków. Dofinansowanie otrzymało 88 wnioskodawców, na kwotę 532 105,49 zł, w tym:</p> <ul style="list-style-type: none"> a) likwidacja barier architektonicznych 42 wnioski na kwotę 251 555 zł b) likwidacja barier technicznych 38 wniosków na kwotę 251 295,49 zł c) likwidacja barier w komunikowaniu się 8 wniosków na kwotę 29 255,00 zł <p>Odpowiedzi negatywne otrzymało 43 wnioskodawców.</p> <p>3. Zaopatrzenie w sprzęt rehabilitacyjny, przedmioty ortopedyczne i środki pomocnicze przyznawane osobom niepełnosprawnym na podstawie odrębnych przepisów. - Środki pomocnicze, takie jak: pieluchomajtki, wkładki anatomiczne, worki do zbioru moczu i cewniki to dbałość o dobro, higienę i zdrowie człowieka. Stosowanie środków pomocniczych podnosi komfort życia chorego, pozwala utrzymać skórę w dobrym stanie. Mogą być używane zarówno przez osoby prowadzące aktywny tryb życia, jak przez obłożnie chorych, unieruchomionych na długi czas w łóżku, którzy także korzystają z dofinansowania do poduszek lub materaców przeciwoodleżynowych, których zadaniem jest zapobieganie powstawaniu odleżyn u osób przewlekle chorych. Osoby dotknięte ograniczeniami sprawności mają również trudności w zaakceptowaniu samego siebie. Niewątpliwie załamanie oraz wiara w sens dalszego życia opóźniają proces rehabilitacji i leczenia, a także obniżają przewidywane efekty tych działań. Sytuacja wiąże się z silnymi emocjami, które towarzyszą ludziom w takich przypadkach. Problem z przystosowaniem i oswojeniem się z sytuacją dotyka większości osób z niepełnosprawnością, tracą one wiarę i nadzieję na polepszenie swojej sytuacji i w miarę normalną</p>
--	--	--	--

			<p>egzystencję. W ramach środków PFRON osoby z niepełnosprawnością mają możliwość skorzystania z dofinansowania do sprzętu rehabilitacyjnego oraz sprzętu ortopedycznego tj. sprzętu niezbędnego do codziennego funkcjonowania oraz prowadzenia zajęć rehabilitacyjnych mających za zadanie osiągnięcie przy aktywnym uczestnictwie osoby z niepełnosprawnością możliwie najwyższego poziomu jej funkcjonowania, jakości życia, integracji społecznej, potwierdzonego zaświadczeniem lekarskim zgodnie z indywidualnymi potrzebami i możliwościami osoby z niepełnosprawnością. W 2025 roku wypłacono dofinansowanie 1 273 osobom z niepełnosprawnościami na łączną kwotę 906 394,19 zł, w tym:</p> <ul style="list-style-type: none"> - zrealizowano 30 wniosków na zakup sprzętu rehabilitacyjnego na kwotę 135 848,48 zł - zrealizowano 1243 wniosków na zakup środków pomocniczych i przedmiotów ortopedycznych na kwotę 770 545,71 zł w tym: <ul style="list-style-type: none"> - zrealizowano 71 wniosków dzieci i młodzieży niepełnosprawnej na kwotę 106 380,95 zł - zrealizowano 1202 wnioski dorosłych osób niepełnosprawnych, na kwotę 800 013,24 zł <p>4. Dofinansowanie sportu, kultury, rekreacji i turystyki osób niepełnosprawnych- Organizacja sportu, kultury, rekreacji i turystyki odgrywa istotną rolę w procesie rehabilitacji osób z niepełnosprawnością oraz we włączaniu tych osób w nurt życia społecznego. Działania, te zwiększając aktywność osób z niepełnosprawnością, przyspieszają proces integracji społecznej. Organizowanie zajęć i imprez sportowych służy podnoszeniu i nabywaniu sprawności fizycznej przez osoby niepełnosprawne. Sport jako element zdrowego stylu życia chroni zdrowie i ogranicza przyczyny i skutki niepełnosprawności. Upowszechnianie kultury umożliwia osobom z niepełnosprawnością korzystanie z dóbr dziedzictwa narodowego. Jest ambitną formą spędzania wolnego czasu o szerokich walorach poznawczych i kształcących. Organizacja rekreacji umożliwia wytchnienie, odpoczynek od pracy. Poprzez zapobieganie przemęczeniu służy ochronie zdrowia. Organizowanie turystyki stanowi aktywne formy spędzania wolnego czasu poprzez wyjazdy poza miejsce stałego zamieszkania lub wędrowek w celach krajoznawczych. W 2025 roku wpłynęły 3 wnioski, na kwotę 10 400 zł. Umowy podpisało 3 Beneficjentów na kwotę ogółem 5 100,00 zł.</p>
--	--	--	---

			<p>5. Koszty działania warsztatów terapii zajęciowej - Warsztat jest wyodrębnioną organizacyjnie i finansowo placówką stwarzającą osobom z niepełnosprawnością niezdolnym do podjęcia pracy możliwość rehabilitacji społecznej i zawodowej w zakresie pozyskania lub przywracania umiejętności niezbędnych do podjęcia zatrudnienia. Warsztat nie jest placówką samodzielną, ale stanowi część większej struktury organizacyjnej wyposażonej w osobowość prawną lub posiadającej zdolność do czynności prawnych. Celem warsztatu jest aktywne wspomaganie procesu rehabilitacji zawodowej i społecznej osób z niepełnosprawnością oraz stwarzanie osobom z niepełnosprawnością niezdolnym do podjęcia pracy możliwości rehabilitacji społecznej i zawodowej w zakresie pozyskania lub przywracania umiejętności niezbędnych do podjęcia zatrudnienia. Realizacji powyższych celów służy stosowanie technik terapii zajęciowej zmierzających do usamodzielnienia uczestników, poprzez wyposażenie ich w umiejętności wykonywania czynności życia codziennego oraz zaradności osobistej, a także rozwijania psychofizycznych sprawności oraz podstawowych i specjalistycznych umiejętności zawodowych, umożliwiających uczestnictwo w szkoleniu zawodowym albo podjęcie pracy. Na terenie powiatu pleszewskiego funkcjonują trzy warsztaty terapii zajęciowej:</p> <ol style="list-style-type: none"> 1. WTZ Nowolipsk - 30 uczestników 2. WTZ Gizałki – 25 uczestników 3. WTZ Kuchary - 20 uczestników <p>Limit środków PFRON ogółem 2 639 700 zł Kwota limitu wykorzystana ogółem 2 639 700 zł</p>
42.	XII/98/2025 29 grudnia 2025r.	wyrażenia zgody na zawarcie umów o świadczenie usług publicznego transportu zbiorowego w powiatowych przewozach pasażerskich dla których organizatorem jest Powiat Pleszewski	uchwałę podjęto w celu zawarcia umowy z operatorem publicznego transportu zbiorowego na świadczenie usług w zakresie przewozów o charakterze użyteczności publicznej w okresie od 1 stycznia 2026 r. do 31 grudnia 2026 r. Zadanie realizowane będzie na dotychczasowych dziewięciu liniach komunikacyjnych. Planowane usługi objęte są dofinansowaniem ze środków Państwowego Funduszu Celowego w ramach Funduszu rozwoju przewozów autobusowych o charakterze użyteczności publicznej. Warunkiem uzyskania dopłaty jest zawarcie stosownej umowy z operatorem, co zgodnie z obowiązującymi przepisami wymagało uprzedniej zgody organu stanowiącego organizatora.
43.	XII/99/2025 29 grudnia 2025r.	wyrażenia zgody na zawarcie porozumienia dotyczącego przyjęcia zadań publicznych z zakresu	informacja o realizacji uchwały zostanie przedstawiona w raporcie o stanie Powiatu Pleszewskiego za 2026r.

		administracji rządowej w zakresie przeprowadzenia kwalifikacji wojskowej w 2026r.	
44.	XII/100/2025 29 grudnia 2025r.	zatwierdzenia planu kontroli Komisji Rewizyjnej na 2026r.	informacja o realizacji uchwały zostanie przedstawiona w raporcie o stanie Powiatu Pleszewskiego za 2026r.
45.	XII/101/2025 29 grudnia 2025r.	zatwierdzenia planów pracy stałych Komisji Rady Powiatu w Pleszewie na 2026r.	informacja o realizacji uchwały zostanie przedstawiona w raporcie o stanie Powiatu Pleszewskiego za 2026r.
46.	XII/102/2025 29 grudnia 2025r.	uchwalenia planu pracy Rady Powiatu w Pleszewie na 2026r.	informacja o realizacji uchwały zostanie przedstawiona w raporcie o stanie Powiatu Pleszewskiego za 2026r.

WSPÓŁPRACA Z ADMINISTRACJĄ RZĄDOWĄ I SAMORZĄDOWĄ

1. Porozumienia z administracją rządową

Ustawa z dnia 5 czerwca 1998r. o samorządzie powiatowym określa zakres zadań publicznych realizowanych przez samorządy powiatowe. Postanowienia tej ustawy dają jednak możliwość organom administracji rządowej zawierania z samorządami niższego szczebla porozumień na mocy których, samorządy powiatowe wykonują zadania z zakresu administracji rządowej. Porozumienia te zgodnie z literaturą prawniczą służą do przesuwania kompetencji pomiędzy organami administracji publicznej różnych szczebli. Zawieranie takich porozumień, zgodnie z wolą ustawodawcy możliwe jest jedynie „w dół” tzn. na niższe szczeble administracji publicznej. Zasady zawierania i publikowania przedmiotowych porozumień zostały określone w art. 5 ustawy o samorządzie powiatowym. Znajdują do nich odpowiednie zastosowanie również przepisy zawarte w ustawie o samorządzie gminnym. Zgodnie

z przepisami porozumienie w sprawie powierzenia zadań z zakresu administracji rządowej powinno wskazywać m. in. przedmiot i zakres realizowanych zadań oraz istotne elementy związane z przekazywaniem zadań. Jest to ważne z tego powodu, że jednostki samorządu terytorialnego w przypadku realizacji zadań z zakresu administracji rządowej otrzymują dotacje celowe od organów tej administracji w wysokości wynikającej z zawartego porozumienia.

8 stycznia 2025 r. Wojewoda Wielkopolski zawarł z Powiatem Pleszewskim porozumienie nr ZK-VI.0031.25.2024, na mocy którego przekazał naszemu samorządowi wykonanie zadań określonych w art. 63 ust. 1-2 i 5-6 ustawy z dnia 11 marca 2022 r. o obronie Ojczyzny oraz rozporządzeniu Rady Ministrów z dnia 5 maja 2022 r. w sprawie trybu udzielania zamówień na badania specjalistyczne, psychologiczne oraz obserwacje szpitalną na potrzeby komisji lekarskich. Na realizację powierzonego zadania złożyły się następujące działania:

- udzielanie zamówień na badania specjalistyczne, psychologiczne oraz obserwację szpitalną;
- zlecenie podmiotom leczniczym przeprowadzenia na potrzeby komisji lekarskich badań specjalistycznych, psychologicznych;
- zawieranie i podpisywanie umów z podmiotami leczniczymi;
- pokrycie kosztów badań specjalistycznych, w tym psychologicznych oraz obserwacji szpitalnej osób skierowanych na te badania;
- wypłacanie wynagrodzeń za udział w pracy powiatowej komisji lekarskiej;
- rozliczenie z przyznanej dotacji i przesłanie sprawozdania z jej wykorzystania.

Na realizację powierzonego zadania, czyli przeprowadzenia kwalifikacji wojskowej w 2025r., Wojewoda Wielkopolski przekazał Powiatowi Pleszewskiemu kwotę 55.000,00 zł.

2. Porozumienia z jednostkami samorządu terytorialnego.

Samorząd powiatowy może działać nie tylko jako indywidualna jednostka samorządu terytorialnego, ale może realizować swoje zadania także wspólnie i w porozumieniu np. w porozumieniu z innymi jednostkami samorządu terytorialnego, gminami, czy województwem.

W roku 2025 Powiat Pleszewski podpisał dwa porozumienia na mocy których powierzył samorządom gminnym zlokalizowanym na terenie Powiatu Pleszewskiego realizację zadań z zakresu kompetencji powiatowych. Jedno porozumienie podpisano z Miastem i Gminą Pleszew oraz z Gminą Gołuchów. W dniu 8 stycznia 2025 roku zostało zawarte porozumienie z Miastem i Gminą Pleszew w sprawie powierzenia Miastu i Gminie Pleszew zadań Powiatowej Biblioteki Publicznej. Porozumienie zostało zawarte od 1 stycznia 2025 roku do 31 grudnia 2029 roku. Na realizację zadań Powiat Pleszewski przekaże kwotę 100 000,00 zł rocznie.

W dniu 31 stycznia 2025 roku zostało zawarte porozumienie z Gminą Gołuchów przedmiotem porozumienia jest realizacja projektu „Budowa dróg rowerowych na terenie Gminy Gołuchów na odcinkach Bielawy – Cieśle oraz Przekopów – Wszółów”. Maksymalna kwota dofinansowania przez Powiat Pleszewski nie może przekroczyć 1 632 597,68 zł.

16 kwietnia 2025 roku zostało zawarte porozumienie z Powiatem Jarocińskim. Przedmiotem porozumienia jest realizacji usług opieki wytchnieniowej w formie pobytu całodobowego w Domu Pomocy Społecznej im. Marii Kaczyńskiej w Kotlinie w ramach Programu Ministra Rodziny i Polityki Społecznej „Opieka wytchnieniowa” – edycja 2025.

Ponadto w roku 2025r., jak w każdym poprzednim były realizowane porozumienia podpisane z samorządami stopnia powiatowego. Wśród nich wyróżnić należy dwa ich rodzaje:

- 1) porozumienie w sprawie przyjęcia dziecka i wysokości wydatków ponoszonych na jego utrzymanie w placówkach opiekuńczo – wychowawczych :
 - z Powiatem Ostrowskim na łączną kwotę 128.974,00 zł rocznie.
- 2) porozumienie w sprawie przyjęcia oraz warunków pobytu i wysokości wydatków na opiekę i wychowanie w rodzinie zastępczej. W 2024r. realizowano następujące porozumienia :
 - z Powiatem Zielonogórskim na łączną kwotę 97.011,84 zł rocznie,
 - z Powiatem Ostrowskim na łączną kwotę 18.204,00 zł rocznie,

- z Powiatem Słupeckim na łączną kwotę 56.158,12 zł rocznie,
- z Powiatem Międzychodzkiem na łączną kwotę 14.648,43 zł rocznie.

UDZIAŁ POWIATU W STOWARZYSZENIACH I FUNKCJONOWANIE GREMIÓW KONSULTACYJNYCH

Związek Powiatów Polskich

Zgodnie z zapisami ustawy o samorządzie powiatowym powiaty mogą tworzyć stowarzyszenia, w tym również z gminami i województwami (art. 75). Do działalności tak utworzonych stowarzyszeń stosuje się przepisy ustawy Prawo o stowarzyszeniach. Do Związku Powiatów Polskich Powiat Pleszewski należy od 1999 roku. Podstawą członkostwa jest Uchwała Rady Powiatu w Pleszewie o przystąpieniu do Związku Powiatów Polskich oraz o wyborze delegata na Zgromadzenie Ogólne. Delegatem na Zgromadzenie Ogólne Związku Powiatów Polskich jest Starosta Pleszewski Maciej Wasielewski.

Związek Powiatów Polskich jest stowarzyszeniem powiatów, którego celem jest wspieranie idei samorządu terytorialnego, integrowanie i obrona wspólnych interesów powiatów, kształtowanie wspólnej polityki, wspieranie inicjatyw na rzecz rozwoju i promocji powiatów, wymiana doświadczeń oraz upowszechnianie modelowych rozwiązań w zakresie rozwoju i zarządzania w powiatach.

W 2025 roku odbyło się jedno Zgromadzenie Ogólne Związku Powiatów Polskich, które odbyło się w dniach 12-13 czerwca 2025 roku w Karpaczu. W Zgromadzeniu Ogólnym brał udział Wicestarosta Pleszewski Marek Zdunek. Na XXXII Zgromadzeniu Ogólnym podjęto stanowiska w sprawie:

- zmian prawnych oczekiwanych przez jednostki samorządu terytorialnego;
- zmian prawnych oczekiwanych przez jednostki samorządu terytorialnego;
- koniecznych zmian w systemie dochodów powiatów;
- wynagrodzeń w sektorze ochrony zdrowia;
- cyberbezpieczeństwa w samorządach.

Dla realizacji celów statutowych Związek Powiatów Polskich powołał 16 konwentów powiatów.

Konwent Powiatów Województwa Wielkopolskiego działa w oparciu o § 13a Statutu Związku Powiatów Polskich z dnia 27 lutego 1999 r. Konwent reprezentuje interesy członków Związku Powiatów Polskich z obszaru Województwa Wielkopolskiego. Konwent powiatów pełni rolę doradczą względem organów Związku Powiatów Polskich i może przyjmować własne stanowiska lub opinie oraz kierować do Zarządu Związku pisma o podjęcie interwencji w sprawach związanych z celami statutowymi Związku. Swoje cele Konwent realizuje poprzez współpracę z administracją rządową i samorządową, a także z innymi instytucjami z obszaru województwa, wymianę doświadczeń w zakresie zadań wykonywanych przez powiaty oraz podejmowanie wspólnych działań w wymiarze wojewódzkim. Starostwie spotykają się na

posiedzeniach zwoływanych przez przewodniczącego, na których formułowane są stanowiska i opinie. Konwent Powiatów Województwa Wielkopolskiego tworzą Starostowie 31 powiatów ziemskich oraz 4 Prezydenci miast na prawach powiatów.

W 2025 roku odbyły się 3 posiedzenia Konwentu Powiatów Województwa Wielkopolskiego. W dniu 13 lutego 2025 w miejscowości Skrzyńki, w dniu 18 września 2025 roku w Poznaniu oraz 9 grudnia 2025 roku w Biedrusku

Konwent zajmował się sprawami związanymi m.in. z:

- wsparciem w ramach Rządowego Funduszu Rozwoju na 2025 rok;
- nowym model finansowania zadań z zakresu edukacji i wychowania;
- ustawą medialną (likwidacja mediów samorządowych);
- pracami nad nowelizacją ustawy o zarządzaniu kryzysowym oraz doręczenia elektroniczne;
- nowymi zadaniami samorządu powiatowego związane z obiektami zbiorowej ochrony (schronami).
- obowiązkami samorządów powiatowych i możliwości finansowania zadań takich jak: rozbudowa systemu powiadamiania, ostrzegania i alarmowania ludności o zagrożeniach oraz sprawdzanie obiektów ochrony zbiorowej w województwie;
- rozbudową ośrodka szkolenia inżynierjno-saperskiego Centrum Szkolenia Wojsk Lądowych.

Stowarzyszenie Gmin, Powiatów i Województw „DROGA S11”

Kolejnym stowarzyszeniem do którego należy Powiat Pleszewski jest Stowarzyszenie Gmin, Powiatów i Województw „ DROGA S11”. Rada Powiatu w Pleszewie w dniu 16 maja 2006r. podjęła uchwałę nr XLII/263/06 w sprawie przystąpienia Powiatu Pleszewskiego do Stowarzyszenia „Droga S11”. Stowarzyszenie „DROGA S11” powstało w efekcie wieloletnich starań samorządowców, parlamentarzystów i organizacji pozarządowych zabiegających o powstanie drogi ekspresowej o łącznej długości 550 km przebiegającej przez województwo zachodniopomorskie, wielkopolskie, opolskie oraz śląskie. Celem Stowarzyszenia jest współpraca jego członków na rzecz budowy w możliwie najkrótszym czasie drogi ekspresowej S11. Przedstawicielem Powiatu Pleszewskiego w Stowarzyszeniu jest Starosta Pleszewski Maciej Wasielewski.

Pozostałymi celami realizowanymi w ramach Stowarzyszenia są:

- inicjowanie, propagowanie, przygotowanie i realizacja na terenie zrzeszonych w Stowarzyszeniu gmin powiatów i województw, wspólnych przedsięwzięć służących rozwojowi i współpracy samorządów na rzecz budowy drogi ekspresowej S11,
- koordynowanie i wspieranie współpracy na rzecz budowy drogi ekspresowej S11,

- wykonywanie zadań określonych w podpisywanych przez Stowarzyszenie umowach i porozumieniach,
- wspieranie idei samorządu terytorialnego oraz obrona wspólnych interesów podmiotów będących członkami Stowarzyszenia,
- realizacja innych przedsięwzięć promujących budowę drogi ekspresowej S11.

W dniu 27 czerwca 2025 roku odbyło się XX Walne Zebranie Członków Stowarzyszenia Gmin, Powiatów i Województw „Droga S11”, w siedzibie Urzędu Marszałkowskiego Województwa Wielkopolskiego przy Al. Niepodległości 34 w Poznaniu. Podczas spotkania zatwierdzono m.in. sprawozdanie merytoryczne z działalności Zarządu Stowarzyszenia w 2024 roku, sprawozdanie finansowe za rok 2024, protokół z XIX Walnego Zebrania Członków Stowarzyszenia z dnia 21 maja 2024 r., a także udzielono absolutorium Zarządowi Stowarzyszenia za rok 2024. Podjęto również Uchwałę nr 8/2025 w sprawie: zawieszenia wysokości rocznych składek na bieżące funkcjonowanie Stowarzyszenia w roku 2026. Przedstawiciele GDDKiA Szczecin i GDDKiA Poznań zaprezentowali informacje o postępie prac/przygotowaniu inwestycji S11.

Stowarzyszenie Aglomeracja Kalisko-Ostrowska

W roku 2025 roku odbyły się dwa posiedzenia zwyczajne Rady Aglomeracji Kalisko – Ostrowskiej – w dniu 6 maja oraz w dniu 9 grudnia. Na pierwszym ze spotkań przyjęto m.in. sprawozdanie z wykonania budżetu Stowarzyszenia za rok 2024, udzielono absolutorium Zarządowi Stowarzyszenia oraz podjęto uchwałę o wyborze członków Zarządu Stowarzyszenia na nową kadencję w składzie: Prezes Zarządu – Krystian Kinastowski, Wiceprezes Zarządu - Beata Klimek, Członkowie Zarządu – Paweł Rajski, Jan Adam Kłysz i Sławomir Musioł. Na posiedzeniu tym również przyjęto Regulamin Aglomeracyjnej Rady Seniorów, do której przeprowadzano w roku 2025 nabór na kadencję 2025 -2029. Powiat Pleszewski w ww. Radzie reprezentuje p. Marian Walczak zgłoszony przez Powiat Pleszewski i gminę Gołuchów oraz p. Ryszarda Kaźmierska – jako przedstawiciela seniorów.

Drugie posiedzenie zwyczajne poświęcono z kolei zatwierdzeniu budżetu Stowarzyszenia na rok 2026. Z okazji 10 - lecia działalności Stowarzyszenia w dniu 21 maja zorganizowano konferencję pn. „Fundusze Europejskie dla Aglomeracji Kalisko – Ostrowskiej – dekada zmian i wyzwań”. W ciągu 10 lat funkcjonowania Stowarzyszenia, dzięki wsparciu środków unijnych, w ramach Zintegrowanych Inwestycji Terytorialnych zrealizowano projekty o wartości przekraczającej 70 mln euro. To przede wszystkim inwestycje w transport, rewitalizację, edukację i rozwój społeczny – realne zmiany, które można dostrzec w całym subregionie. Powiat Pleszewski na konferencji reprezentował p. Wicestarosta Marek Zdunek.

Stowarzyszenie realizuje i inicjuje liczne projekty skierowane na mieszkańców Aglomeracji. Są to m.in. realizowany w porozumieniu z WFOŚiGW w Poznaniu projekt polegający na organizacji warsztatów,

konkursów i zajęć edukacyjnych w celu upowszechniania wiedzy ekologicznej i przyrodniczej wśród dzieci i młodzieży, czy też projekt „IntegrujeMY, AktywizujeMY mieszkańców Aglomeracji Kalisko-Ostrowskiej” podejmujący działania na rzecz integracji i aktywizacji mieszkańców Aglomeracji Kalisko-Ostrowskiej osób dorosłych, w szczególności osób 50+, osób z niepełnosprawnościami, młodzieży, dzieci oraz rodzin.

W roku 2025 wymiar składki członkowskiej wyniósł 16 036 zł (2 zł od mieszkańca).

Powiatowa Rada Rynku Pracy w Pleszewie

Powiatowa Rada Rynku Pracy w Pleszewie powołana została Zarządzeniem Nr 7/2024 Starosty Pleszewskiego z dnia 18 marca 2024 r. na kadencję 2024-2028. Powiatowa Rada Rynku Pracy to organ opiniodawczy – doradczy Starosty Pleszewskiego w zakresie aktywizacji zawodowej, wspierania zatrudnienia oraz rynku pracy. Do zakresu działania Powiatowej Rady Rynku Pracy należy przede wszystkim:

- inspirowanie przedsięwzięć zmierzających do pełnego i produktywnego zatrudnienia na terenie powiatu,
- ocena racjonalności gospodarki środkami Funduszu Pracy,
- opiniowanie opracowanych przez powiatowy urząd pracy propozycji przeznaczenia środków Funduszu Pracy i sprawozdań z ich wykorzystania,
- ocenianie okresowych sprawozdań z działalności powiatowego urzędu pracy oraz przedstawianie Wojewódzkiej Radzie Rynku Pracy okresowych sprawozdań i wniosków w sprawach zatrudnienia,
- opiniowanie wniosków w trybie art. 76 ust. 7 ustawy z dnia 20 kwietnia 2004 r. o promocji zatrudnienia i instytucjach rynku pracy w sprawie umorzenia w części lub w całości nienależnie pobranego świadczenia ze środków Funduszu Pracy oraz jednorazowo przyznaných środków na podjęcie działalności gospodarczej.

W 2025 roku posiedzenia Powiatowej Rady Rynku Pracy odbyły się pięciokrotnie. Podczas posiedzeń dokonano analizy rynku pracy w Powiecie Pleszewskim, zaopiniowano wnioski z Krajowego Funduszu Szkoleniowego. Omówiono reformę i najważniejsze zmiany dotyczące Publicznych Służb Zatrudnienia w ustawie o rynku pracy i służbach zatrudnienia oraz najważniejsze zmiany dotyczące legalizacji zatrudnienia w ustawie o warunkach dopuszczalności powierzania pracy cudzoziemcom na terytorium RP. Powiatowa Rada Rynku Pracy brała również udział w otwarciu targów pracy i kariery powiatu pleszewskiego Praca w Punkt. W związku ze zmianą ustawy o rynku pracy i służbach zatrudnienia zarządzeniem nr 33/2025 Starosty Pleszewskiego z dnia 12 listopada 2025 r. powołana została nowa

Powiatowa Rada Rynku Pracy na kadencję 2025 – 2029. W skład nowo powołanej Powiatowej Rady Rynku Pracy wchodzi przedstawiciele:

- powołani przez starostę z każdej spośród działających na terenie powiatu terenowych struktur organizacji związkowych i organizacji pracodawców,
- powiatowej rady działalności pożytku publicznego,
- ośrodka wsparcia ekonomii społecznej,
- organizacji rolników,
- izb rolniczych,
- pracodawców z regionu lub reprezentant organizacji okołobiznesowej działającej na terenie powiatu,
- organizacji pozarządowych zajmujących się statutowo problematyką rynku pracy,
- jednostek OHP.

Skład Powiatowej Rady Rynku Pracy w Pleszewie na kadencję 2025-2029:

1. Tadeusz Rak - Pleszewska Izba Gospodarcza
2. Arkadiusz Ptak - Burmistrz Miasta i Gminy Pleszew
3. Jarosław Pietrzak - Urząd Miejski Gminy Dobrzyca
4. Olgierd Wajsnis - Wielkopolska Izba Rolnicza
5. Robert Łoza - Urząd Gminy Gizałki
6. Sławomir Pisarski - Cech Rzemiosł Różnych w Pleszewie
7. Andrzeli Biegańska - Ogólnopolskie Porozumienie Związków Zawodowych
8. Przemysław Woliński - PRZNSZZ "Solidarność"
9. Katarzyna Stasik - Wielkopolski Związek Pracodawców
10. Katarzyna Kamińska - Wielkopolska Wojewódzka Komenda Ochotniczych Hufców Pracy.

Członkowie nowo powołanej Rady na pierwszym posiedzeniu otrzymali nominacje, dokonali wyboru Przewodniczących Powiatowej Rady Rynku Pracy na kolejne roczne kadencje oraz zaopiniowali priorytet właściwy dla powiatu pleszewskiego wydatkowania środków Krajowego Funduszu Szkoleniowego na rok 2026 zgodnie z ustawą o rynku pracy i służbach zatrudnienia.



Powiatowa Społeczna Rada ds. Osób Niepełnosprawnych

W okresie sprawozdawczym Powiatowe Centrum Pomocy Rodzinie w Pleszewie współpracowało z Powiatową Społeczną Radą ds. Osób Niepełnosprawnych. Rada w 2025 roku odbyła **4 posiedzenia**, podczas których opiniowała projekty uchwał przyjmowanych przez Radę Powiatu pod kątem ich wpływu na sytuację osób z niepełnosprawnościami oraz omawiała kierunki działań dotyczących środowiska osób z niepełnosprawnościami, w szczególności w zakresie **integracji społecznej i zawodowej** oraz realizacji praw osób z niepełnosprawnościami. Podkreślono znaczenie budowania pozytywnych relacji społecznych oraz wspierania aktywności społecznej i zawodowej osób z niepełnosprawnościami. Wskazano, że niepełnosprawność jest zjawiskiem obecnym w życiu społecznym, dlatego szczególnie istotne jest wsparcie, zrozumienie i podejmowanie działań umożliwiających osobom z niepełnosprawnościami pełniejsze funkcjonowanie w społeczności lokalnej.

REALIZACJA ZADAŃ WŁASNYCH I ZLECONYCH POWIATOWI

1. Promocja i ochrona zdrowia

Pleszewskie Centrum Medyczne Sp. z o.o. realizowało w roku 2025 cztery kluczowe programy promujące zdrowie poprzez badania profilaktyczne i właściwe odżywianie:

Program profilaktyczny raka piersi.

Rak piersi to jeden z czołowych zabójców kobiet w Polsce. W początkowym okresie nie daje on żadnych objawów, ale wcześniej wykryty jest uleczalny. Ryzyko zachorowania wzrasta po 50 roku życia.

Do czynników ryzyka należą:

- wiek 45-74;
- rak piersi wśród członków rodziny (stopień ryzyka zależy od liczby przypadków w rodzinie i stopnia pokrewieństwa z chorą osobą);
- mutacje stwierdzone w genach BRCA 1 lub BRCA 2;
- wczesna pierwsza miesiączka przed 12 rokiem życia;
- późna menopauza po 55 roku życia;
- urodzenie dziecka po 35 roku życia;
- bezdzietność;
- poprzednie leczenie z powodu raka piersi;

- leczenie z powodu innych schorzeń piersi.

Najważniejszym czynnikiem wpływającym na skuteczność leczenia jest wykrycie nowotworu w jak najwcześniejszym stadium rozwoju. Badania kliniczne wykazały, że w grupie kobiet w wieku 45-74 lat, które wykonywały badania mammograficzne co rok lub co 2 lata, zmniejszyła się umieralność o 25 – 30%! A więc warto badać się systematycznie i nie dopuścić do rozwoju choroby. Metodą w znacznym stopniu umożliwiającą rozpoznanie zmian patologicznych w utkaniu piersi stanowi mammografia.

PROGRAM „*Profilaktyki Raka Piersi*” skierowany był do kobiet w wieku od 45 do 74 lat, które:

- w ostatnich 24 miesiącach nie wykonywały mammografii w ramach profilaktyki zdrowotnej,
- w roku ubiegłym otrzymały w ramach programu profilaktyki raka piersi, pisemne wskazania do wykonania ponownego badania mammograficznego po upływie 12 miesięcy.

Program składał się z dwóch etapów:

I. Etap podstawowy – który obejmował przeprowadzenie wywiadu i wypełnienie ankiety w systemie informatycznym udostępnionym przez Narodowy Fundusz Zdrowia lub na miejscu w Zakładzie Diagnostyki Obrazowej PCM, wykonanie badania mammograficznego w Pracowni mammograficznej PCM: 2 x 2 zdjęcia mammograficzne wraz z opisem. Prawidłowy wynik badania przy braku czynników ryzyka był przekazywany za pośrednictwem poczty na adres świadczeniobiorcy z zaleceniem ponownego zgłoszenia się na badanie po 24 miesiącach. W przypadku nieprawidłowego wyniku badania mammograficznego Pacjentka była informowana o konieczności dalszej diagnostyki i zaproszona na diagnostykę pogłębioną.

II. Etap pogłębionej diagnostyki – który obejmuje:

- poradę lekarską,
- wykonanie mammografii uzupełniającej lub
- wykonanie USG piersi (decyzję o wykonaniu badania podejmuje lekarz)
- wykonanie biopsji cienkoigłowej albo gruboigłowej (w zależności od rodzaju zmian).

Po tych badaniach, jeśli zaszła taka potrzeba, Pacjentka była kierowana na odpowiednie leczenie. Będzie się ono odbywało już poza programem, ale nadal u specjalistów, którzy mają kontrakt z NFZ.

Badania mammograficzne nie wymagały skierowania – na badanie można było zgłosić się bezpośrednio do Zakładu Diagnostyki Obrazowej PCM od poniedziałku do piątku w godzinach od 8:00 do 14:30.

Kobiety, które nie kwalifikowały się do objęcia programem profilaktycznym mogły również wykonać bezpłatne badanie piersi (mammografię lub USG) na podstawie skierowania wydanego przez lekarza specjalistę (ginekolog, onkolog) w miejscu wyłącznie wskazanym przez specjalistę.

Program Badań Przesiewowych Raka Jelita Grubego.

Rak jelita grubego jest jednym z najbardziej podstępnych nowotworów i długo nie daje żadnych objawów. Szacuje się, że w Polsce jest on drugim po raku płuc nowotworem przyczyniającym się do śmierci pacjentów. Przyczyny jego powstawania są różne, ale do najczęstszych należą: obciążenie genetyczne, zła dieta, otyłość, brak ruchu, nadmierne picie alkoholu i palenie papierosów. Wszystkie osoby będące w grupie ryzyka powinny skorzystać z badań.

W ramach programu Badań Przesiewowych Raka Jelita Grubego pacjenci mogli wykonać badanie kolonoskopii bezpłatnie oraz bez skierowania.

Do badania kwalifikowały się:

- osoby w wieku 50-65 lat,
- osoby 40-49 lat, które posiadają krewnego pierwszego stopnia (rodzice, rodzeństwo, dzieci) u którego rozpoznano nowotwór złośliwy jelita grubego,
- osoby które nie miały wykonanego badania w ciągu ostatnich 10 lat,
- osoby nie wykazujące objawów sugerujących nowotwór złośliwy.

Do zapisania się na badanie niezbędne było wypełnienie ankiety. Należało ją dostarczyć do pokoju nr 078 znajdującego się w przyziemiu Pleszewskiego Centrum Medycznego (pomieszczenia administracji).

Program Profilaktyki 40 PLUS.

Program skierowany był do kobiet i mężczyzn, powyżej 40 roku życia, którzy wypełnią dedykowaną ankietę i wygenerują e-skierowanie obejmujące:

- poradę zdrowotną,
- podstawowe pomiary wagi i wzrostu, wskaźnika BMI, ciśnienia krwi,
- badania laboratoryjne objęte programem.

E-skierowanie musiało być wygenerowane przed umówieniem się na wizytę. Z uwagi na to, że niektóre badania należy wykonać „na czczo” – na badanie należało zgłosić się w godzinach rannych. Obowiązywała rejestracja telefoniczna: 62 74 20 800. Jedna osoba mogła tylko raz skorzystać z e-

skierowania na badania profilaktyczne. Ankiety można było wypełnić na swoim Internetowym Koncie Pacjenta lub poprzez infolinię: 22 735 39 53.

Ankieta Profilaktyki 40 PLUS dla osób w wieku 40-64 lat zawierała pytania dotyczące:

- ✓ masy ciała, wzrostu, obwodu w pasie;
- ✓ ryzyka chorób układu krwionośnego;
- ✓ aktywności fizycznej;
- ✓ sposobu odżywiania się;
- ✓ picia alkoholu;
- ✓ palenia lub innych form używania tytoniu i nikotyny;
- ✓ ryzyka chorób onkologicznych.

Ankieta dla osób mających 65 lat i więcej była krótsza – były to pytania o to, czy:

- ✓ w ciągu ostatnich 12. miesięcy, miałeś/aś badania: ciśnienia krwi, poziomu cholesterolu, poziomu glukozy/cukru;
- ✓ prowadzisz aktywny tryb życia;
- ✓ palisz tytoń;
- ✓ leczysz się z powodu chorób tarczycy/endokrynologicznych;
- ✓ masz takie objawy ze strony przewodu pokarmowego jak zmiana rytmu wypróżnień lub krew w stolcu;
- ✓ u Twojego rodzeństwa, rodziców lub dzieci występowała/ występuje nadwaga;
- ✓ u Twojego rodzeństwa, rodziców lub dzieci pojawił się nowotwór przewodu pokarmowego.

Aby wypełnić ankietę należało zalogować się na swoje Internetowe Konto Pacjenta, wejść w zakładkę „Profilaktyka”, a następnie „Ankiety” i wypełnić online ankietę. Odpowiedzi pozwoliły wybrać listę badań laboratoryjnych, które były dla danego pacjenta najbardziej zalecane. Na końcu należało zatwierdzić wybrane przez system badania laboratoryjne i wówczas generowało się e-skierowanie. Program realizowany był do połowy 2025 roku.

Program pilotażowy w zakresie edukacji żywieniowej oraz poprawy jakości żywienia w szpitalach – „Dobry posiłek w szpitalu”.

Program realizowany był od 23 października 2023 roku do 31 grudnia 2025 roku. Jego celem było zwiększenie dostępności porad żywieniowych oraz wdrożenie optymalnego modelu żywienia świadczeniobiorców w szpitalach.

Realizacja programu pilotażowego obejmowała:

- 1) zapewnienie pacjentowi żywienia odpowiedniego do stanu zdrowia,
- 2) udzielanie pacjentowi porady żywieniowej przez osobę planującą dietę.

Do programu pilotażowego kwalifikowało się pacjentów przyjętych do szpitala, którzy nie byli żywieni wyłącznie dojelitowo lub wyłącznie pozajelitowo lub nie przebywali na oddziale anestezjologii i intensywnej terapii. Udzielenie porady żywieniowej odbywało się na zlecenie lekarza. Zgodnie z warunkiem realizacji programu – na stronie internetowej PCM-u publikowane były jadłospisy oraz zdjęcia posiłków spośród najczęściej stosowanych diet. Diety podlegały codziennej ocenie w zakresie zgodności z jadłospisem, świeżości produktów, temperatury, zapachu oraz wyglądu i konsystencji.

Realizacja programu, w tym zapewnienie porad żywieniowych przez odpowiednio wykwalifikowany personel, sprzyjała poprawie stanu odżywienia pacjenta nie tylko podczas pobytu w szpitalu, ale również podczas powrotu do zdrowia w warunkach domowych.

Również Starostwo Powiatowe w Pleszewie inicjowało w 2025 roku organizację lokalnych uroczystości, promujących zdrowie poprzez sport i aktywność fizyczną:

„ŚWIĘTO PROSNY 2025”.

W dniu 14 czerwca (sobota) odbył się spływ kajakowy rzeką Prosną z Rokutowa do Chocza.

W dorocznym powiatowym spływie kajakowym wzięło udział ponad 70 miłośników turystyki wodnej. Wodowanie kajaków i start odbyły się w Rokutowie. Spływ zakończył się piknikiem rekreacyjnym nad rzeką w Choczu. Debiutanci przeszli tradycyjny chrzest kajakarski.

Organizatorem spływu było Starostwo Powiatowe w Pleszewie we współpracy z gminą Chocz.

Nad bezpieczeństwem kajakarzy czuwali ratownicy z WOPR Pleszew oraz strażacy z OSP Kwileń i OSP Niniew. Kajaki wypożyczyła firma Dżaba Kajak z Józefowa. Meta była na przystani kajakowej przy moście drogowym w Choczu, gdzie odbył się piknik turystyczny.

Kajakarze, którzy pierwszy raz w życiu płynęli na Prośnie, przeszli symboliczny chrzest kajakarski. Ceremonię chrztu przeprowadził szef WOPR-u Paweł Szczepaniak z pomocą swoich współpracowników. Debiutanci musieli najpierw włożyć głowę w koło ratunkowe, po czym otrzymywali wiośłem klapsa na pośladki, a na koniec mieli obowiązek zjeść plasterek kwaśnej cytryny. Dla uczestników pikniku przygotowano poczęstunek - kiełbasę i kaszanke z grilla, placki i napoje. Pleszewskie Centrum Wolontariatu z Lucyną Roszak na czele zapewniło dalszą rozrywkę. Wolontariusze zorganizowali gry i zabawy, w tym quiz o rzece Prośnie, konkurencję w przeciąganiu liny oraz wyścigi z mokrą gąbką. Uczestnicy święta wrócili do domów uśmiechnięci, opaleni i z pozytywnymi wrażeniami.

Święto Proсны zgromadziło około 400 uczestników. Celem imprezy była promocja turystyki, sportu, rekreacji i zdrowego stylu życia w Powiecie Pleszewskim - w tym popularyzacja kajakarstwa i reklama szlaku kajakowego na Prośnie.

„Mistrzostwa Nordic Walking Pleszew 2025”.

W dniu 8 listopada (sobota) odbyły się w Pleszewie Mistrzostwa Polski - wielki finał Ligi Zachodu Nordic Walking 2025. Była to kolejna edycja wielkiego sportowego wydarzenia. Starostwo Powiatowe w Pleszewie co roku w pierwszej połowie listopada organizuje Mistrzostwa Polski Nordic Walking z okazji obchodów Narodowego Święta Niepodległości.

Do Pleszewa przyjechało blisko 600 zawodników z całej Polski, aby wziąć udział w Mistrzostwach.

Miłośnicy sportu rywalizowali na trzech dystansach: 5, 10 i 20 km. Odbyły się także marsze dla osób niedowidzących, bieg terenowy oraz II Bieg Niepodległości dla Dzieci i Młodzieży.

Trasy biegowe wcześniej rano wytyczono w pleszewskich plantach. Start i meta ulokowano na placu przed Parkiem Wodnym „Planty”. W marszobiegach uczestniczyli także niepełnosprawni - osoby niedowidzące. Ponadto odbył się bieg przełajowy na dystansie 5 km.

Po zakończeniu sportowych zmagania zwycięzcom wręczono nagrody. Ceremonia dekoracyjna odbyła się w kręgielni Parku Wodnego „Planty”.

Tymczasem na stadionie miejskim przy Al. Wojska Polskiego odbył się II Pleszewski Bieg Niepodległości dla Dzieci i Młodzieży. Biegi otworzyli Starosta Pleszewski Maciej Wasielewski i Prezes Spółki SPORT Pleszew Łukasz Ratajczyk.

Organizatorami zawodów sportowych z okazji Święta Niepodległości były: Nordic Walking Poland, UMiG Pleszew, Powiat Pleszewski oraz Spółka SPORT Pleszew.

2. Edukacja publiczna

I. Szkoły i placówki publiczne w roku szkolnym 2025/2026

Tabela Nr 1

Wykaz szkół i placówek publicznych w roku szkolnym 2025/2026 z podziałem na liczbę uczniów i zawody

LP	NAZWA SZKOŁY/PLACÓWKI I JEJ SIEDZIBA	TYPY SZKÓŁ/KURSÓW/RODZAJ PROWADZONYCH ZAJĘĆ (WG SIO – STAN NA 30.09.2025)	LICZBA UCZNIÓW/WYCHOWANKÓW/KURSANTÓW		
1	Zespół Szkół Technicznych, ul. Zielona 3, 63-300 Pleszew	<i>Technikum, w tym:</i>	907 uczniów, w tym:		
		1) technik mechatronik	115		
		2) technik pojazdów samochodowych	42		
		3) technik żywienia i usług gastronomicznych	86		
		4) technik handlowiec	35		
		5) technik ekonomista	84		
		6) technik informatyk	124		
		7) technik logistyk	233		
		8) technik fotografii i multimedków	119		
		9) technik mechanik	25		
		10) technik programista	44		
2	Zespół Szkół Usługowo-Gospodarczych, ul. Poznańska 36, 63-300 Pleszew	<i>Branżowa Szkoła I Stopnia, w tym:</i>	354 uczniów, w tym:		
		1) blacharz samochodowy	3		
		2) cukiernik	17		
		3) dekarz	1		
		4) elektromechanik	3		
		5) elektromechanik pojazdów samochodowych	19		
		6) elektronik	6		
		7) elektryk	17		
		8) fotograf	2		
		9) fryzjer	40		
		10) kelner	5		
		11) kucharz	26		
		12) lakiernik samochodowy	1		
		13) mechanik pojazdów samochodowych	59		
		14) monter sieci i instalacji sanitarnych	13		
		15) monter zabudowy i robót wykończeniowych w budownictwie	20		
		16) murarz-tylnkarz	3		
		17) operator obrabiarek skrawających	10		
		18) piekarz	7		
		19) pracownik obsługi hotelowej	4		
		20) pracownik pomocniczy gastronomii	2		
				21) sprzedawca	54
				22) stolarz	26
				23) ślusarz	14
		24) tapicer	2		

		<u>Liceum Ogólnokształcące dla Dorosłych</u>	<u>119 słuchaczy</u>
	Razem ZSUG		473 uczniów/słuchaczy
3	I Liceum Ogólnokształcące im. St. Staszica, ul. Poznańska 38, 63-300 Pleszew	<u>Liceum ogólnokształcące</u>	404 uczniów
4	Zespół Placówek Specjalnych, ul. Osiedlowa 1, 63-300 Pleszew	<u>Szkoła Podstawowa Specjalna</u>	<u>86 uczniów</u>
		<u>Szkoła Specjalna Przystosowująca do Pracy</u>	<u>25 uczniów</u>
		<u>Branżowa Szkoła Specjalna I Stopnia, w tym:</u>	<u>18 uczniów, w tym:</u>
		1) piekarz	1 uczeń
		2) pracownik pomocniczy gastronomii	16 uczniów
		3) pracownik pomocniczy ślusarza	1 uczeń
		<u>Wczesne wspomaganie rozwoju dziecka</u>	<u>54 dzieci</u>
Razem ZPS		183 uczniów i dzieci	
5	Centrum Kształcenia Zawodowego, Al. Wojska Polskiego 4, 63-300 Pleszew	<u>Kwalifikacyjne Kursy Zawodowe – ogółem 8 kursów, w tym kwalifikacje i zawody:</u>	271 kursantów, w tym:
		1) kwalifikacja MEC.05./2024 Użytkowanie obrabiarek skrawających (zawód: operator obrabiarek skrawających)	27 kursantów
		2) kwalifikacja MOT.05./2024 Obsługa, diagnozowanie oraz naprawa pojazdów samochodowych (zawód: mechanik pojazdów samochodowych)	29 kursantów
		3) kwalifikacja TDR.01./2024 Eksploatacja środków transportu drogowego (zawód: technik transportu drogowego)	64 kursantów
		4) kwalifikacja TDR.02./2024 Organizacja przewozu środkami transportu drogowego (zawód: technik transportu drogowego)	29 kursantów
		5) kwalifikacja FRK.04./2025 Wykonywanie zabiegów kosmetycznych (zawód: technik usług kosmetycznych)	28 kursantów
		6) kwalifikacja MEC.05./2025 Użytkowanie obrabiarek skrawających (zawód: operator obrabiarek skrawających)	33 kursantów
		7) kwalifikacja MOT.05./2025 Obsługa, diagnozowanie oraz naprawa pojazdów samochodowych (zawód: mechanik pojazdów samochodowych)	32 kursantów
		8) kwalifikacja AUD.02./2025 Rejestracja, obróbka i publikacja obrazu (zawód: fotograf)	29 kursantów
Razem CKZ		271 kursantów	

6	Poradnia Psychologiczno- Pedagogiczna, ul. Słowackiego 14, 63-300 Pleszew		<u>1 254 dzieci objętych opieką Poradni</u>
	Ogółem		3 492 uczniów/słuchaczy /kursantów/dzieci

II. Potrzeby oświatowe

Zgodnie z ustawą z dnia 1 października 2024 r. o dochodach jednostek samorządu terytorialnego zmianie uległ dotychczasowy system finansowania zadań oświatowych. Podział kwoty potrzeb oświatowych na 2025 rok został dokonany na podstawie:

- a) rozporządzenia Ministra Edukacji z dnia 18 grudnia 2024 r. w sprawie sposobu podziału łącznej kwoty potrzeb oświatowych między jednostki samorządu terytorialnego w roku 2025
- b) liczby dzieci, uczniów, słuchaczy, wychowanków wykazanych w systemie informacji oświatowej wg stanu na 15 maja 2024 r.
- c) liczby etatów nauczycieli zatrudnionych na podstawie ustawy z dnia 26 stycznia 1982 r. Karta Nauczyciela oraz liczby osób niebędących nauczycielami zatrudnionymi na podstawie art.15 ustawy z dnia 14 grudnia 2016 r. – Prawo oświatowe wykazanych w systemie informacji oświatowej wg stanu na 15 maja 2024 r.

Pismem Ministerstwa Edukacji Narodowej znak DWST-WOOS.318.17.2025.BK z dn.04.02.2025 r. przekazano metryczkę potrzeb oświatowych na 2025 rok dla powiatu pleszewskiego, na podstawie której kwota potrzeb oświatowych z uwzględnieniem zadań szkolnych i pozaszkolnych wyniosła 39 288 971 zł.

Ze względu na tempo prac legislacyjnych nad ustawą z dnia 1 października 2024 r. o dochodach jednostek samorządu terytorialnego wyjątkowo nie było weryfikacji danych dokonywanych zawsze przez samorządy powiatowe przed ustaleniem wysokości kwot potrzeb oświatowych dla jst na dany rok, w tym przypadku na 2025 r. weryfikacja dotychczas pozwalała na wykluczenie wszelkich niezgodności i korektę na odpowiednio wczesnym etapie.

W trakcie 2025 roku nastąpiła korekta metryczki dla powiatu pleszewskiego w związku z wystąpieniem niezgodności w danych SIO dla części jednostek samorządu terytorialnego (głównie dotyczących szkół przysposabiających do pracy), w wyniku których Minister Edukacji dokonał ponownego wyliczenia i podziału łącznej kwoty potrzeb oświatowych na 2025 r.

W związku ze zwiększeniem liczby uczniów przeliczeniowych w skorygowanym podziale potrzeb oświatowych na 2025 r. zmniejszeniu uległ standard finansowy A.

Po korekcie metryczki przekazanej pismem Ministerstwa Edukacji Narodowej znak DWST-WOOS.3151.261.2025.BP z dn.16.10.2025 r. przedmiotowa kwota na 2025 rok wyniosła 40 349 024 zł.

III. Pozyskiwanie środków zewnętrznych

a) Samorząd Województwa Wielkopolskiego, wychodząc naprzeciw wyzwaniom rozwojowym młodych ludzi narażonych na zagrożenia cywilizacyjne (uzależnienia od substancji psychoaktywnych i uzależnienia behawioralne), zainicjował projekt wsparcia samorządów lokalnych w realizacji rekomendowanych programów profilaktycznych w placówkach oświatowych ujętych w *Systemie rekomendacji programów profilaktycznych i promocji zdrowia psychicznego, opartych na naukowych podstawach* zgodnie z uchwałą nr V/113/24 Sejmiku Województwa Wielkopolskiego z dn.30.09.2024 r. w sprawie wyrażenia zgody na udzielenie przez Województwo Wielkopolskie pomocy finansowej gminom i powiatom na zadanie bieżące w 2024 r. w ramach Wojewódzkiego Programu Profilaktyki i Rozwiązywania Problemów Alkoholowych oraz Przeciwdziałania Narkomanii dla Województwa Wielkopolskiego na lata 2022-2026.

Starostwo Powiatowe w Pleszewie przystąpiło do ww. projektu, składając w sierpniu 2024 r. wniosek do Samorządu Województwa Wielkopolskiego o udzielenie pomocy finansowej na realizację przedmiotowych programów profilaktycznych, nazwa projektu: *Wdrażanie rekomendowanych programów profilaktycznych w placówkach oświatowych*, wnioskowana i otrzymana kwota dofinansowania: 28.493,00 zł. W ramach Wieloletniej Prognozy Finansowej Województwa Wielkopolskiego na lata 2024-2025 środki dofinansowania 28.493,00 zł zostały podzielone na następujące kwoty: a) w 2024 r. - 13.230,00 zł, b) w 2025 r. - 15.263,00 zł.

Założeniem Projektu jest wspieranie młodzieży i ich rodziców w radzeniu sobie z wyzwaniami emocjonalnymi i psychologicznymi, zapobieganie uzależnieniom. Realizacji powyższego założenia służą następujące rekomendowane programy, w których uczestniczyli nauczyciele ZST i ZSUG szkoleni przez trenerów:

- *Szkolna interwencja profilaktyczna* w ramach profilaktyki selektywnej – ogólnym celem Programu jest ograniczenie używania substancji psychoaktywnych przez uczniów oraz poprawa ich funkcjonowania w szkole, metoda szkolnej interwencji profilaktycznej polega na krótkiej, szybkiej interwencji wobec ucznia używającego środków psychoaktywnych w celu zapobiegania poważnym szkodom, jakie wynikają z sięgania po środki psychoaktywne. Rolą szkoły jest udzielanie wsparcia rodzicom i uczniom w poradzeniu sobie z problemem poprzez dostarczanie odpowiednich informacji i zaproponowanie konkretnego sposobu rozwiązania problemu;

- *Iskra Odporności* – głównym celem Programu jest wzmocnienie w uczestnikach Programu odporności psychicznej rozumianej jako zdolność do skutecznego radzenia sobie z trudnościami oraz pozytywna adaptacja – umiejętność powracania do dobrego funkcjonowania w zmieniającym się otoczeniu po przezwycięzeniu trudności, w ramach Programu są podejmowane działania wzmocniające

kompetencje jednostki, koncentrowanie się na pozytywach i mocnych stronach oraz budowanie odporności umożliwiającej stawianie czoła wyzwaniom codziennego życia;

- *Program Nauki Zachowania* – nadrzędnym założeniem Programu jest ograniczenie liczby i częstotliwości występowania niewłaściwych zachowań danych uczniów w szkole oraz powstrzymanie u nich procesu utrwalania się i rozwoju zachowań problemowych poprzez m.in. opanowanie przez uczniów konkretnych umiejętności dostosowanych do ich indywidualnych potrzeb służących ograniczeniu zachowań destrukcyjnych w klasie i wzmocnieniu zachowań pożądanych.

W omawianym projekcie w okresie od 21.10.2024 r. do 31.12.2024 r. brali udział nauczyciele z dwóch szkół: ZST i ZSUG, którzy uczestniczyli w szkoleniu pn. *Program Szkolna interwencja profilaktyczna*, w wyniku którego otrzymali certyfikaty ukończenia szkolenia: w ZST – 71 osób (nauczyciele, nauczyciele – wychowawcy, pedagodzy, psycholog) w ZSUG – 35 osób (nauczyciele, nauczyciele-wychowawcy, psycholog). W okresie od 01.01.2025 r. do 30.06.2025 r. nauczyciele ZST uczestniczyli w *Programie Nauki Zachowania* prowadzonym przez trenera, podczas którego realizowano rekomendowany program oraz szkolono przyszłych realizatorów. Na zakończenie Programu 22 nauczycieli ZST – przyszłych realizatorów Programu - otrzymało certyfikaty o ukończeniu szkolenia.

W *Programie Iskra Odporności* uczestniczył jeden nauczyciel-psycholog ZSUG, który otrzymał certyfikat o ukończeniu szkolenia.

b) W roku szkolnym 2024/2025 Ministerstwo Cyfryzacji kontynuowało we współpracy z Ministerstwem Edukacji Narodowej zadanie dotyczące przekazania kolejnym grupom nauczycieli jednorazowych świadczeń w formie bonów na zakup laptopów lub laptopów przeglądarkowych. Powyższe zadanie było wykonywane na podstawie ustawy z dnia 07.07.2023 r. o wsparciu rozwoju kompetencji cyfrowych nauczycieli w związku z realizacją wskaźnika C14G *Nowe komputery przenośne do dyspozycji nauczycieli w inwestycji C2.1.2 Wyrównywanie poziomu wyposażenia szkół w przenośne urządzenia multimedialne* w ramach Krajowego Planu Odbudowy i Zwiększania Odporności.

Wydział Oświaty, Kultury, Sportu i Turystyki złożył wnioski w systemie udostępnionym przez Ministerstwo Cyfryzacji o przyznanie świadczenia dla 118 nauczycieli szkół prowadzonych przez Radę Powiatu w Pleszewie, w tym:

- dla 29 nauczycieli I LO,
- dla 51 nauczycieli ZST,
- dla 24 nauczycieli ZSUG,
- dla 14 nauczycieli ZPS.

Wartość bonu wynosi 2500 zł brutto. Ogółem kwota przyznana na laptopy dla 118 nauczycieli wyniosła 295.000 zł.

Przedmiotowe wnioski zostały przedłożone w następujących dniach:

-24.02.2025

- 25.02.2025
-26.02.2025
-18.03.2025
-20.08.2025
-21.08.2025
-30.09.2025
-27.10.2025.

c) Dn. 30.07.2025 r. Ministerstwo Edukacji Narodowej przekazało do Starostwa Powiatowego w Pleszewie informację o realizacji przez Ministerstwo Edukacji Narodowej we współpracy z Ministerstwem Cyfryzacji następujących zadań finansowych ze środków Krajowego Planu Odbudowy i Zwiększania Odporności:

- C15G *Nowe komputery przenośne (laptopy i laptopy przeglądarkowe) oraz tablety do dyspozycji uczniów dla inwestycji C2.1.2 Wyrównywanie poziomu wyposażenia szkół w przenośne urządzenia multimedialne – inwestycje związane ze spełnieniem minimalnych standardów wyposażenia. Powyższa inwestycja ma na celu wsparcie cyfryzacji szkół, wyrównanie szans edukacyjnych uczniów z różnych regionów kraju oraz podniesienie jakości kształcenia poprzez wdrażanie nowoczesnych technologii w procesie nauczania;*

- C12L *Sale lekcyjne w szkołach zawodowych oraz instytucjach kształcenia ogólnego wyposażone w narzędzia informatyczne w celu umożliwienia nauczania zdalnego.*

C2.2.1 Wyposażenie szkół/instytucji w odpowiednie urządzenia i infrastrukturę ICT w celu poprawy ogólnej wydajności systemów edukacji;

- C13L *Laboratoria sztucznej inteligencji (AI) oraz laboratoria nauk przyrodniczych, technologii, inżynierii i matematyki (STEM) utworzone w szkołach dla inwestycji C2.2.1 Wyposażenie szkół/instytucji w odpowiednie urządzenia i infrastrukturę ICT w celu poprawy ogólnej wydajności systemów edukacji.*

Dn.12.12.2025 r. szkoły otrzymały na podstawie umowy nieodpłatnego przekazania sprzętu zawartej 02.09.2025 r. pomiędzy Ministrem Cyfryzacji, Nauką i Akademicką Siecią Komputerową - Państwowym Instytutem Badawczym a powiatem pleszewskim laptopy, laptopy przeglądarkowe, tablety.

Tabela nr 2

Wykaz poszczególnych zestawów, jakie szkoły otrzymały w ramach realizowanego przez Ministerstwo Edukacji Narodowej we współpracy z Ministerstwem Cyfryzacji zadania pn. C15G *Nowe komputery przenośne (laptopy i laptopy przeglądarkowe) oraz tablety do dyspozycji uczniów dla inwestycji C2.1.2 Wyrównywanie poziomu wyposażenia szkół w przenośne urządzenia multimedialne – inwestycje związane ze spełnieniem minimalnych standardów wyposażenia finansowanego ze środków Krajowego Planu Odbudowy i Zwiększania Odporności*

Szkoła	Nazwa sprzętu	Liczba sprzętu	Wartość netto w zł	Wartość brutto w zł
Zespół Placówek Specjalnych	laptopy	5 szt.(Branżowa Szkoła Specjalna I Stopnia)	11.695,00	14.384,85
		13 szt.(Szkoła Podstawowa Specjalna)	30.407,00	37.400,61
		13 szt. (Szkoła Specjalna Przystosowująca do Pracy)	30.407,00	37.400,61
		<u>31 szt.</u>	<u>72.509,00</u>	<u>89.186,07</u>
Zespół Szkół Technicznych		<u>88 szt.</u>	<u>205.832,00</u>	<u>253.173,36</u>
Zespół Szkół Usługowo-Gospodarczych		<u>41 szt.</u>	<u>95.899,00</u>	<u>117.955,77</u>
I Liceum Ogólnokształcące im. St. Staszica		<u>34 szt.</u>	<u>79.526,00</u>	<u>97.816,98</u>
Ogółem laptopy		194 szt.	453.766,00	558.132,18
Zespół Placówek Specjalnych	tablety	8 szt.(Szkoła Podstawowa Specjalna)	10.018,24	12.322,40
		8 szt. (Szkoła Specjalna Przystosowująca do Pracy)	10.018,24	12.322,40
		<u>16 szt.</u>	<u>20.036,48</u>	<u>24.644,8</u>
		Zespół Szkół Technicznych		<u>53 szt.</u>
Zespół Szkół Usługowo-Gospodarczych		<u>25 szt.</u>	<u>31.307,00</u>	<u>38.507,50</u>
I Liceum Ogólnokształcące im. St. Staszica		<u>20 szt.</u>	<u>25.045,60</u>	<u>30.806,00</u>
Ogółem tablety		114 szt.	142.759,32	175.594,2
ZPS	laptopy przeglądarkowe	4 szt. .(Szkoła Podstawowa Specjalna) (SPSp.)	5.308,00	6.528,84

		4 szt. (Szkoła Specjalna Przystosowująca do Pracy)	5.308,00	6.528,84
<i>Razem ZPS lapt.prz.</i>		<u>8 szt.</u>	<u>10.616,00</u>	<u>13.057,68</u>
Zespół Szkół Technicznych		<u>26 szt.</u>	<u>34.502,00</u>	<u>42.437,46</u>
Zespół Szkół Usługowo-Gospodarczych		<u>11 szt.</u>	<u>14.597,00</u>	<u>17.954,31</u>
I Liceum Ogólnokształcące im. St. Staszica		<u>10 szt.</u>	<u>13.270,00</u>	<u>16.322,10</u>
Ogółem lapt.przepl.		55 szt.	72.985,00	89.771,55
OGÓŁEM, W TYM:		363 SZT., W TYM:	669.510,92, W TYM:	823.497,93, w TYM:
ZPS		55 szt.	103.161,48	126.888,55
ZST		167 szt.	306.704,84	377.246,72
ZSUG		77 szt.	141.803,00	174.417,58
I LO		64 szt.	117.841,6	144.945,08

d) W związku z konfliktem zbrojnym na terytorium Ukrainy podjęto ustawę w dn.12.03.2022r. o pomocy obywatelom Ukrainy w zakresie realizacji dodatkowych zadań oświatowych związanych z kształceniem, wychowaniem i opieką nad dziećmi i uczniami będących obywatelami Ukrainy, których pobyt na terytorium Rzeczypospolitej Polskiej jest uznawany za legalny. W 2025 r. udzielono wsparcia powiatowi pleszewskiemu w związku z pobieraniem nauki w szkołach prowadzonych przez Radę Powiatu w Pleszewie przez uczniów Ukrainy. W okresie od 01.01. 2025 r. do 31.12.2025 r. Ministerstwo Finansów przekazało samorządowi powiatu pleszewskiego środki z Funduszu Pomocy w wysokości 432 906,00 zł na realizację powyższego zadania.

e) W roku szkolnym 2024/2025 powiat pleszewski kontynuował realizację projektu pn. *Modernizacja infrastruktury szkolnej przy ul. Osiedlowej 1 w Pleszewie.*

17.10.2024 r. została podpisana umowa z głównym wykonawcą przedsięwzięcia – Zakładem Robót Ogólnobudowlanych ZROBUD Marek Kędzia z Gołuchowa.

Modernizacja obejmuje rozbudowę i przebudowę budynków Zespołu Placówek Specjalnych, Pogotowia Opiekuńczego i Domu Dziecka. Termin modernizacji to lata 2024 - 2026 . Koszt inwestycji to 26,5 mln zł, 22 mln zł pochodzą z dofinansowania z Programu Polski Ład. Dn.21.10.2024r. nastąpiło formalne przekazanie wykonawcy placu budowy przez inwestora. Następnie rozpoczęto prace rozbiórkowe i po ich zakończeniu roboty budowlane (murarskie, tynkarskie, malarskie), w efekcie których powstaje trzykondygnacyjny budynek. Wykonywane są także inne prace obejmujące m.in. montaż instalacji sanitarnych, elektrycznych, teletechnicznych. W ramach umowy zostanie zakupiony nowy samochód do przewozu osób niepełnosprawnych. Samorząd powiatu pleszewskiego zamówił

nowe meble do szkoły specjalnej, ławki i krzesła szkolne, stoły do świetlicy oraz sprzęt do szatni. Dostawę za 105.484,80 zł zrealizuje Fabryka Pomocy Naukowych z Kartuz. Na dziedzińcu szkoły powstanie plac zabaw, ścieżka sensoryczna, zewnętrzna siłownia.

f) Dn. 07.11.2025 r. samorząd powiatu pleszewskiego w partnerstwie z Syntę S.A. w Lublinie złożył do samorządu województwa wielkopolskiego wniosek o dofinansowanie projektu pn. *Most do kariery* w ramach programu regionalnego: Fundusze Europejskie dla Wielkopolski 2021-2027 Priorytet 6. Fundusze Europejskie dla Wielkopolski o silniejszym wymiarze społecznym (EFS+) Działanie 6.7 Edukacja przedszkolna, ogólna oraz kształcenie zawodowe.

Głównym celem przedmiotowego projektu jest zwiększenie jakości i atrakcyjności kształcenia zawodowego w Technikum Nr 1 wchodzącym w skład Zespołu Szkół Technicznych w Pleszewie i w Branżowej Szkole I Stopnia Nr 2 im. Hipolita Cegielskiego wchodzącej w skład Zespołu Szkół Usługowo-Gospodarczych w Pleszewie poprzez rozwój kompetencji zawodowych, społecznych i ekologicznych uczniów oraz doposażenie szkół w nowoczesne narzędzia dydaktyczne, w tym umożliwiające naukę w oparciu o technologie wirtualnej rzeczywistości. Wsparciem zostanie objętych 200 uczniów, w tym 160 z ZST i 40 z ZSUG. Projekt będzie realizowany od czerwca 2026 roku do grudnia 2027 roku. Obejmuje on wiele zadań, m.in. zakup nowoczesnego wyposażenia dydaktycznego oraz sprzętu wspierającego proces kształcenia zawodowego, zakup laboratorium VR, odbywanie przez uczniów zajęć VR rozwijających świadomość ekologiczną, postawy prośrodowiskowe, kompetencje społeczne i zawodowe, wsparcie uczennic w zakresie STEM (science, technology, engineering, mathematics), przeprowadzenie warsztatów dla 100 uczniów z umiejętności matematycznych, językowych i cyfrowych, zorganizowanie praktyk zawodowych dla 140 uczniów z ZST u lokalnych przedsiębiorców, przeprowadzenie kursów zawodowych i kwalifikacyjnych (ZSK (Zintegrowany System Kwalifikacji)). Realizacja powyższych zadań doprowadzi do poprawy jakości kształcenia zawodowego oraz do doskonalszego dostosowania kompetencji absolwentów szkół do potrzeb gospodarki regionu. Wprowadzenie wirtualnej rzeczywistości do procesu nauczania stworzy uczniom możliwość zdobywania doświadczeń w warunkach stymulujących rzeczywiste środowisko pracy. Kursy Zintegrowanego Systemu Kwalifikacji zagwarantują uzyskanie danej kwalifikacji.

Całkowita wartość projektu wynosi 3 609 804,99 zł, kwota dofinansowania: 2 887 843,99 zł.

Obecnie projekt został przekazany do oceny merytorycznej po zatwierdzeniu pod względem formalnym;

g) Minister Edukacji komunikatem z dnia 13.10.2025 r. ustanowił przedsięwzięcie pn. „Wyjście z klasą”, którego nadrzędnym celem było uatrakcyjnienie procesu edukacyjnego poprzez aktywne uczestnictwo dzieci i młodzieży w obszarze kultury, poznawanie miejsc pamięci i dziedzictwa narodowego, osiągnięć nauki, rozwijanie kompetencji społecznych, kulturowych i twórczych.

Dodatkowym celem „Wyjścia z klasą” było rozwijanie wrażliwości kulturalnej, zapewnienie szerszego dostępu do kultury niezależnie od miejsca zamieszkania uczestników.

Do udziału w ww. przedsięwzięciu przystąpił Powiat Pleszewski wraz z 6 gminami: Pleszew, Chocz, Czermin, Dobrzyca, Gizalki, Gołuchów. Powiat Pleszewski zawarł z Ministerstwem Edukacji Narodowej umowę w dn.18.11.2025 r., na podstawie której udzielono Powiatowi wsparcia finansowego na realizację zadania polegającego na organizacji jednodniowych wyjść uczniów do instytucji kultury i ich oddziałów. Ogółem 2393 uczniów z 19 szkół podstawowych i 4 szkół ponadpodstawowych dzięki dotacji uczestniczyło w zajęciach pozalekcyjnych, m.in. w spektaklach teatralnych, w warsztatach edukacyjno-kulturalnych, w wycieczkach do miejscowości i miast posiadających ważną wartość historyczną, np. do Biskupina, Poznania, Torunia, Łodzi. Ogólna wartość projektu wyniosła 289 549,50 zł. Projekt był realizowany od 18.11. 2025 r. do 31.12.2025 r.

Tabela nr 3

Wykaz szkół biorących udział w przedsięwzięciu pn. „Wyjście z klasą”

Lp.	Nazwa szkoły	Liczba uczestników
1.	Szkoła Podstawowa Nr 1 im. 70 Pułku Piechoty w Pleszewie	142
2.	Szkoła Podstawowa Nr 3 im. Powstańców Wielkopolskich w Pleszewie	415
3.	Szkoła Podstawowa im. Jana Pawła II w Kowalewie	61
4.	Szkoła Podstawowa im. Izabeli z Czartoryskich Działyńskiej w Gołuchowie	94
5.	Szkoła Podstawowa w im. Henryka Sucharskiego w Kościelnej Wsi	124
6.	Szkoła Podstawowa w im. Królowej Jadwigi w Jedlcu	47
7.	Szkoła Podstawowa im. Arkadego Fiedlera w Kucharkach	204
8.	Szkoła Podstawowa im. Mikołaja Kopernika w Dobrzycy	179
9.	Szkoła Podstawowa w Koźmińcu	59
10.	Szkoła Podstawowa w Karminie	45
11.	Szkoła Podstawowa w Galewie	44
12.	Szkoła Podstawowa w Lutyni	100
13.	Szkoła Podstawowa im. Noblistów Polskich w Broniszewicach	181
14.	Szkoła Podstawowa im. Lotników Polskich w Czerminie	75
15.	Szkoła Podstawowa im. Januszka Korczaka w Kuźni	40
16.	Szkoła Podstawowa im. Powstańców Wielkopolskich w Żegocinie	95
17.	Szkoła Podstawowa im. Ks. Jana Twardowskiego w Kwileniu	79
18.	Szkoła Podstawowa im. Marii Konopnickiej w Białobłotach	83
19.	I Liceum Ogólnokształcące im. St. Staszica w Pleszewie	44
20.	Branżowa Szkoła I Stopnia Nr 2 im. Hipolita Cegielskiego w Pleszewie	51
21.	Technikum Nr 1 w Pleszewie	140
22.	Szkoła Podstawowa Specjalna w Pleszewie	65
23.	Szkoła Specjalna Przystosowująca do Pracy	26
	OGÓŁEM	2 393

h) Samorząd Województwa Wielkopolskiego pismem nr DZ-III.9072.16.1.2025 DZ-III.KW-00220/25 z dn. 27.05. 2025 r. skierowanym do Starostów Powiatów Województwa Wielkopolskiego ogłosił nabór wniosków o udzielenie dotacji celowej na pomoc finansową dla jednostek samorządu terytorialnego m.in. na zadania inwestycyjne, bieżące oraz bieżąco -inwestycyjne, w ramach tego zadania można było uzyskać wsparcie finansowe na przeprowadzenie remontów, adaptacji pomieszczeń, zakup wyposażenia w celu realizacji działań z zakresu profilaktyki i rozwiązywania problemów uzależnień. Starostwo Powiatowe w Pleszewie przystąpiło do przedmiotowego projektu, składając dn.05.08.2025 r. wniosek do Samorządu Województwa Wielkopolskiego o udzielenie pomocy finansowej na realizację działań bieżących/inwestycyjnych wynikających z wykonywania zadań z zakresu profilaktyki i rozwiązywania problemów uzależnień, nazwa projektu: *Realizacja działań z zakresu profilaktyki i rozwiązywania problemów uzależnień poprzez zakup specjalistycznego wyposażenia dla Poradni Psychologiczno-Pedagogicznej w Pleszewie*, wartość projektu: 26.300 zł, wnioskowana kwota dofinansowania: 26.300 zł. Omawiany wniosek zawierał szczegółowy opis planowanych działań, które miały być realizowane przez pracowników PPP w Pleszewie, uzasadnienie działań, harmonogram działań w zakresie realizacji zadania, kosztorys zadania.

Wniosek został rozpatrzony negatywnie pod względem formalnym z powodu niespełnienia warunków kwalifikowalności określonych w regulaminie udzielania pomocy finansowej (był to drugi wniosek złożony przez powiat pleszewski w ramach projektu II Programu, zgodnie ze stosownymi zapisami Regulaminu każda jednostka samorządu terytorialnego może złożyć tylko jeden wniosek w ramach każdego z projektów).

i) Starostwo Powiatowe w Pleszewie dn.22 września 2025 r. złożyło do Kuratorium Oświaty w Poznaniu wniosek o udzielenie wsparcia finansowego na zakup sprzętu, pomocy dydaktycznych i narzędzi w 2025 r. dla Centrum Kształcenia Zawodowego w Pleszewie i Poradni Psychologiczno-Pedagogicznej w Pleszewie w ramach Rządowego Programu na lata 2025-2029 „Cyfrowy uczeń”. Ma on na celu wsparcie placówek edukacyjnych w zakupie sprzętu komputerowego, m.in.: komputerów stacjonarnych, laptopów, tabletów, robotów, mikrokontrolerów, sprzętu VR / AR, oprogramowania. Samorząd powiatu pleszewskiego wnioskował o 150.000 zł, wkład własny organu prowadzącego to 37.750 zł, całkowita wartość zadania: 187.750,00 zł. Pozyskany sprzęt komputerowy miał za zadanie unowocześnienie kształcenia zawodowego w branży motoryzacyjnej w CKZ w Pleszewie oraz poprawę jakości pracy w PPP w Pleszewie w postaci zakupu specjalistycznych programów terapeutycznych. Wniosek nie został zakwalifikowany do realizacji, nie podano przyczyny nieprzyznania środków, ogłoszono listę podmiotów, które otrzymały dofinansowanie, powiat pleszewski nie znajdował się na ww. liście.

Zatrudnienie w placówkach oświatowych

1) zatrudnienie pracowników administracji i obsługi

Tabela Nr 4

Wykaz etatów pracowników administracji i obsługi w szkołach i placówkach publicznych w roku szkolnym 2025/2026

Lp.	Szkoła/placówka	Liczba etatów zatrudnionych pracowników administracji i obsługi
1	Zespół Szkół Technicznych	11,95
2	Zespół Szkół Usługowo-Gospodarczych	9,00
3	I Liceum Ogólnokształcące im. St. Staszica	9,00
4	Zespół Placówek Specjalnych	18,13
5	Centrum Kształcenia Zawodowego	9,14
6	Poradnia Psychologiczno-Pedagogiczna	3
	OGÓŁEM	60,22

2) zatrudnienie nauczycieli wg stopnia awansu zawodowego

Tabela Nr 5

Liczba nauczycieli w szkołach i placówkach publicznych w roku szkolnym 2025/2026 wg stopnia awansu zawodowego

Lp.	Szkoła/placówka	bez stopnia awansu zawodowego (nauczyciel początkujący)	mianowany	dplomowany	Ogółem
1	Zespół Szkół Technicznych	5	18	48	71
2	Zespół Szkół Usługowo-Gospodarczych	6	5	20	31
3	I Liceum Ogólnokształcące im. St. Staszica	4	4	34	42
4	Zespół Placówek Specjalnych	0	29	36	65
5	Centrum Kształcenia Zawodowego	6	5	9	20
6	Poradnia Psychologiczno-Pedagogiczna	1	1	12	14
	OGÓŁEM	22	62	159	243

Wyniki egzaminu maturalnego w 2025 roku

W 2025 roku w kraju pisemne egzaminy maturalne odbywały się w dniach od 5 maja do 24 maja.

W Powiecie Pleszewskim do egzaminu maturalnego w sesji wiosennej w 2025 roku przystąpiło **ogółem 184 uczniów**, w tym:

- 112 uczniów z Zespołu Szkół Technicznych w Pleszewie
- 72 uczniów z Liceum Ogólnokształcącego im. St. Staszica w Pleszewie.

Tabela Nr 6

Zdawalność egzaminu maturalnego w szkołach prowadzonych przez Radę Powiatu w Pleszewie i zdawalność w województwie wielkopolskim w 2025 roku

Zdawalność egzaminu maturalnego w szkołach prowadzonych przez Radę Powiatu w Pleszewie w %	Zdawalność egzaminu maturalnego w województwie wielkopolskim
I Liceum Ogólnokształcące im. Stanisława Staszica – 92%	w liceach ogólnokształcących -90%
Technikum Nr 1 w Zespole Szkół Technicznych – 67%	w technikumach - 80%

Dane dotyczące zdawalności egzaminu maturalnego w I LO w 2025 roku wskazują na osiągnięcie przez absolwentów wyników lepszych o 2% w porównaniu do rezultatu uzyskanego w województwie wielkopolskim. Wskaźniki zdawalności absolwentów technikum w ZST w Pleszewie są niższe o 13% od wskaźników zdawalności w Wielkopolsce.

Formy wsparcia materialnego dla uczniów

1) Stypendia Starosty Pleszewskiego

Stypendia Starosty Pleszewskiego ustanowione na podstawie Uchwały Nr XXXI/205/13 Rady Powiatu w Pleszewie z dn.09.12.2023 r. są przyznawane w trzech kategoriach:

- najlepszy uczeń szkoły ogólnokształcącej,
- najlepszy uczeń technikum,
- najlepszy uczeń szkoły zawodowej.

Ich adresatami są uczniowie osiągający bardzo dobre wyniki w nauce oraz osoby zamieszkujące na terenie Powiatu Pleszewskiego wyróżniający się osiągnięciami artystycznymi, sportowymi, naukowymi na szczeblu co najmniej regionalnym, wojewódzkim lub posiadający wybitne osiągnięcia w działalności na rzecz społeczności lokalnej. Decyzją Starosty Pleszewskiego z dn. 15.11.2024 r. za wysokie wyniki w nauce oraz osiągnięcia naukowe, sportowe i artystyczne stypendia otrzymało:

a) 9 uczniów za bardzo dobre wyniki w nauce z następujących szkół:

1. I LO – 3 uczniów,
2. ZSUG – 3 uczniów z Branżowej Szkoły I Stopnia,
3. ZST – 3 uczniów z Technikum;

b) 9 osób w kategorii otwartej osiągających:

- sukcesy naukowe – 6 uczniów,
- sukcesy artystyczne – 1 uczeń,
- sukcesy sportowe – 2 uczniów.

Otrzymane stypendia stanowią asumpt do osiągania jeszcze lepszych wyników przez uczniów i promocję Powiatu Pleszewskiego jako mecenasa nauki, sportu i kultury.

Ogółem wydatkowano 9 000 zł, w tym:

- kwotę 4 500 zł na stypendia dla uczniów
- kwotę 4 500 zł dla stypendystów w kategorii otwartej.

2) Stypendia Marszałka Województwa Wielkopolskiego

Wzorem lat ubiegłych, uczniowie i studenci zamieszkujący na stałe na terenie Powiatu Pleszewskiego w roku szkolnym 2024/2025 mogli ubiegać się o stypendium Marszałka Województwa Wielkopolskiego. Ma ono charakter pomocy socjalnej i jest adresowane do uczniów/studentów uczących się lub studiujących w trybie dziennym, znajdujących się w trudnej sytuacji materialnej, uzyskujących bardzo dobre wyniki w nauce, zameldowanych na stałe na terenie województwa wielkopolskiego. Ta pomoc finansowa jest wypłacana ze środków budżetowych Samorządu Województwa. Wydział Oświaty, Kultury, Sportu i Turystyki Starostwa Powiatowego w Pleszewie po analizie merytorycznej i finansowej przekazał do Urzędu Marszałkowskiego Województwa Wielkopolskiego w Poznaniu 9 wniosków uczniów szkół ponadpodstawowych i 4 wnioski studentów spełniających kryteria zawarte w *Regulaminie udzielania stypendium Marszałka Województwa Wielkopolskiego*. Zarząd Województwa Wielkopolskiego przyznał stypendia Marszałka Województwa Wielkopolskiego na rok szkolny/akademicki 2024/2025 uczniom i studentom z terenu powiatu pleszewskiego. Należy podkreślić, że wszyscy uczniowie i studenci wnioskujący o przyznaniu stypendium je otrzymali. Miesięczna kwota stypendium dla ucznia wynosiła od września do grudnia 2024 roku oraz od stycznia do czerwca 2025 roku 400 zł, dla studenta od października do grudnia 2024 roku 500 zł oraz od stycznia do czerwca 2025 roku 600 zł.

Programy edukacyjne realizowane przez szkoły

1) Zespół Szkół Technicznych w Pleszewie

a) Przyszli Specjaliści Otwarcia na Europejski Rynek Pracy – projekt dofinansowany ze Środków Europejskiego Funduszu Społecznego Plus (EFS+) w ramach programu Fundusze Europejskie dla Rozwoju Społecznego (FRSE) 2021- 2027, Akcja Kluczowa 1 „Kształcenie i szkolenie zawodowe”, projekt „Zagraniczna Mobilność Edukacyjna Uczniów i Absolwentów oraz Kadry Kształcenia Zawodowego”; projekt ma na celu rozwijanie umiejętności i kompetencji niezbędnych na rynku pracy; w ramach przedsięwzięcia w okresie od 20.10.2024 r. do 16.11.2024 r. grupa 20 uczniów odbywała zagraniczną praktykę zawodową w czeskich zakładach przemysłowych w Ostrawie; w projekcie uczestniczyli uczniowie kształcący się w następujących zawodach: technik żywienia i usług gastronomicznych (6 uczniów), technik logistyk (5 uczniów), technik pojazdów samochodowych (3 uczniów), technik mechatronik (2 uczniów), technik informatyk (2 uczniów), technik ekonomista (2

uczniów); podczas praktyk zawodowych uczniowie mieli możliwość poznania nowoczesnych technologii, nabycia kompetencji zawodowych, społecznych i językowych; zagraniczna praktyka zawodowa zwiększyła szanse uczniów na zatrudnienie na lokalnym i europejskim rynku pracy;

b) Szkoła wodorowa - projekt organizowany przez Urząd Marszałkowski Województwa Wielkopolskiego rozpoczęty w roku szkolnym 2022/2023 był kontynuowany w roku szkolnym 2024/2025, ma on na celu rozwój alternatywnych źródeł energii i sposobów ich wykorzystania w budowie ekologicznie przyjaznych społeczeństw, rozpowszechnianie wśród uczniów tematyki wykorzystania technologii nisko i zeroemisyjnych ze szczególnym uwzględnieniem gospodarki wodorowej; zagadnienia związane z nowoczesnymi technologiami wodorowymi poruszane są w szczególności na lekcjach fizyki i chemii; omawiane zagadnienia poparte są doświadczeniami z zakresu elektrolizy; w ramach projektu odbyły się zajęcia warsztatowe przeprowadzone przez studentów Politechniki Poznańskiej, w zajęciach uczestniczyli uczniowie klasy czwartej kształcący się w zawodzie: technik logistyk; koordynator projektu uczestniczył w zagranicznym wyjeździe studyjnym do Cottbus; wyjazd służył podniesieniu wiedzy, kompetencji i umiejętności upowszechniania wiedzy na temat nowoczesnych technologii wodorowych; w kolejnej edycji projektu przewidziany jest wyjazd studyjny dla grupy uczniów uczestniczących w projekcie;

c) MŁODE GŁOWY Otwarcie o zdrowiu psychicznym – program profilaktyczny, w którym bierze udział 300 uczniów jest kontynuacją programu realizowanego w roku szkolnym 2023/2024, ma on na celu wsparcie dzieci i młodzieży, nauczycieli w działaniach z obszaru profilaktyki zdrowia psychicznego, zapobieganie zachowaniom ryzykownym uczniów i szkodom wynikającym z problemów w ich środowisku, w roku szkolnym 2024/2025 w ramach programu odbyło się 8 lekcji wychowawczych o zdrowiu psychicznym, relacjach, proszeniu o pomoc, podczas których wyświetlano filmy edukacyjne, pracowano w grupach, aby wytworzyć bezpieczną przestrzeń do rozmów o emocjach, rozwinąć asertywność i komunikację, wykształcić umiejętność stawiania granic w relacjach i proszenia o pomoc;

d) Szkoła międzypokoleniowa – zadaniem szkoły było zaangażowanie uczniów w organizację międzypokoleniowych warsztatów dla seniorów dotyczących bezpiecznego korzystania z Internetu; podczas zajęć młodzież starała się wcielić w rolę osób nieznających dobrze obecnej technologii; zajęcia poprzedzające spotkania z seniorami miały uświadomić uczniom ograniczenia starszej osoby, lepiej zrozumieć jej obawy oraz uwrażliwić na potrzeby innych; spotkania poświęcone były następującym modułom:

- pierwsze kroki z technologią;
- podstawy bezpieczeństwa w Internecie;
- rozrywki w Internecie;
- zagrożenia – metoda „na wnuczka” i rodzaje oszustw w Internecie;

e) Asy Internetu – w programie, który był realizowany w okresie od 04.11.2024 r. do 07.03.2025 r. wzięło udział 120 uczniów, celem programu było uczenie młodych ludzi bezpiecznego i odpowiedzialnego korzystania z Internetu w oparciu o uniwersalne wartości takie jak: rozsądek, uważność, siła, życzliwość i odwaga; program był realizowany przez Fundację Szkoła z Klasą z Warszawy przy wsparciu Google.org.

Uczniowie aktywnie uczestniczyli w zajęciach, przechodząc płynnie przez wszystkie etapy doświadczenia, refleksji, teorii i praktyki; realizując projekt uczestnicy zrozumieli znaczenie i konsekwencje udostępniania danych w Internecie; uświadomili sobie fakt, że mają wpływ na to, co znajduje się na ich temat w sieci i jakie informacje mogą pozyskać korzystające z niej osoby oraz podmioty, dowiedzieli się, czym jest prywatność w sieci i jak nią zarządzać; poznali znaczenie prywatności;

f) Młodzi w akcji – w projekcie realizowanym przez Centrum Edukacji Obywatelskiej i Uniwersytet Szkoła Wyższa Psychologii Społecznej wzięło uczniów 9 uczniów w okresie od października 2024 roku do stycznia 2025 roku, w ramach projektu członkowie Samorządu Uczniowskiego wraz z opiekunką stworzyli własny projekt społeczny, wybierając jedną z trzech ścieżek tematycznych zaproponowanych przez organizatorów: „Łapki mocy”; celem omawianego przedsięwzięcia było rozwijanie empatii, odpowiedzialności oraz współpracy poprzez aktywne zaangażowanie uczniów w pracę na rzecz zwierząt; uczniowie wraz z opiekunką nawiązali współpracę ze schroniskiem dla zwierząt „Azyl dla psa” z Zielonej Łąki; w ramach akcji informacyjnej członkowie Samorządu Uczniowskiego przekazali społeczności szkolnej wiadomości na temat liczby psów i zapotrzebowania na codzienne wyżywienie; grupa projektowa zorganizowała w szkole zbiórki żywności, zabawek dla psów, w którą chętnie włączyli się uczniowie, nauczyciele i pracownicy ZST; zebrane dary opiekunka Samorządu Uczniowskiego wraz z uczniami i ich rodzicami zawiozła do schroniska; członkowie Samorządu Uczniowskiego razem z wolontariuszami wyprowadzali psy na spacer; współpraca uczniów ze schroniskami dla psów przynosi obustronne korzyści: dla zwierząt – poprawę ich dobrostanu, socjalizację, redukcję lęku, a dla uczniów – rozwój empatii, odpowiedzialności, umiejętności pracy zespołowej, aktywność fizyczną oraz poczucie satysfakcji z bezinteresownej pomocy;

g) Global money week - celem programu było hasło: „pomyśl zanim klikniesz, miej finanse pod kontrolą”, w okresie od 31.03.2025 r. do 14.05.2025 r. odbywały się webinaria dla 60 uczniów z zakresu edukacji finansowej, dzięki którym młodzież będzie lepiej poruszać się na rynku finansowym, dobrze zarządzać pieniędzmi i rozpoznawać nieobiektywne porady;

h) Być o krok wcześniej – w programie, którego celem były działania profilaktyczne i wspierające w obszarze przeciwdziałania przemocy domowej na terenie powiatu pleszewskiego, wzięło udział 56 uczniów, w ramach projektu oferowano specjalistyczne i bezpłatne wsparcie: interwencyjne, prawne, psychologiczne;

i) Szkoła z życiem – akcja szerząca ideę dawstwa szpiku kostnego, uświadomienie uczniom możliwości dobrowolnego dawstwa krwiotwórczych komórek macierzystych, 56 uczniów zarejestrowało się jako potencjalni dawcy szpiku kostnego;

2) Zespół Szkół Usługowo -Gospodarczych w Pleszewie

a) BohaterON – projekt realizowany od października do listopada 2024 roku był kontynuacją projektu z poprzedniego roku szkolnego, w ramach projektu 100 uczniów kl.I i kl. III brało udział w zajęciach poświęconych powstaniu warszawskiemu i jego bohaterom; na specjalnie przygotowanych kartach i w oparciu o film edukacyjny uczniowie zbierali najważniejsze informacje o tym, jak wyglądało życie codzienne walczących powstańców i mieszkańców Warszawy w czasie trwania powstania warszawskiego; uczniowie klas II A, III F i III E uczestniczyli w warsztatach artystycznych, tworząc wędrujące kamyczki nawiązujące symboliką do powstania warszawskiego i walki Polaków o niepodległość w czasie II wojny światowej;

b) Od rzemieślnika do artysty - jest to projekt mający na celu rozwijanie wrażliwości artystycznej i inspirowanie do przekształcania rzemieślniczej wiedzy w formę sztuki; w ramach projektu zorganizowano zajęcia artystyczne dla uczniów:

-poświęcone technice kolażu w Zajezdni Kultury w Pleszewie, uczniowie stworzyli bardzo ciekawe kolaże nawiązujące do zawodów, w których się kształcą;

- na temat technik zdobienia przedmiotów codziennego użytku, uczniowie ozdabiali i robili różne przedmioty, dostrzegali związek między artystą a rzemieślnikiem, po zakończeniu zajęć młodzież prezentowała i omawiała swój akt tworzenia przedmiotów;

realizując projekt przygotowano i przeprowadzono warsztaty pt. *Wędrujące patriotyczne kamyki* przy współpracy z Muzeum Regionalnym w Pleszewie, część kamyków została przeniesiona w miejsca pamięci Polaków walczących o niepodległość państwa polskiego, znajdujących się w powiecie pleszewskim.

05.12.2024 r. ZSUG zaprezentował działania projektowe podczas uroczystego podsumowania projektu w Kaliszu, w Liceum Plastycznym w ramach dobrych praktyk. Organizatorzy projektu (Kuratorium w Poznaniu wraz z delegaturą w Kaliszu, Ośrodek Doskonalenia Nauczycieli w Kaliszu) oraz jego uczestnicy bardzo wysoko ocenili kreatywność zrealizowanych w ramach projektu działań, a przede wszystkim fakt, że zaproponowane uczniom zajęcia, rzeczywiście pozwoliły im “poczuć się artystami”;

c) Szkoła międzypokoleniowa – Razem w Internecie - w ramach projektu „Szkoła międzypokoleniowa” odbyły się trzy spotkania po dwie godziny z grupą seniorów w Centrum Senior Plus w Pleszewie w dniach 11, 18 i 25.02. 2025 r.; podczas tych spotkań uczniowie w roli mentorów współpracowali z grupą seniorów; rozwój kompetencji cyfrowych seniorów umożliwił seniorom zdobycie nowych,

konkretnych i bardzo przydatnych umiejętności cyfrowych, które pomogą im lepiej funkcjonować w społeczeństwie cyfrowym; podczas realizacji zadań wynikających z projektu uczniowie mieli możliwość poznania potrzeb osób starszych; poprzez współpracę z seniorami rozwijali pozytywne postawy m.in. wrażliwość, empatię i zaangażowanie społeczne; w czasie warsztatów nastąpiła obopólna wymiana doświadczeń między uczestnikami;

d) 1000 lecie Królestwa Polskiego – jest to ogólnopolski projekt edukacyjny realizowany wspólnie z Muzeum Historii Polski i Polskim Towarzystwem Historycznym w związku z ustanowieniem Roku Millenium Koronacji Dwóch Pierwszych Królów Polski, w ramach projektu zrealizowano 4 zadania obowiązkowe, tj.: film z gratulacjami dla Bolesława Chrobrego, Dzień z Bolesławem Chrobrym, Escape Room, lekcja poświęcona koronacji Bolesława Chrobrego na pierwszego króla Polski i znaczenie tego wydarzenia; sprowadzono do szkoły mobilną wystawę pt.: „Legenda o świętym Wojciechu z Drzwi Gnieźnieńskich”, Realizacja projektu posłużyła także jako doskonała forma promocji Szkoły w środowisku lokalnym - artykuły w Gazecie Pleszewskiej; Szkoła otrzymała tytuł i certyfikat „Szkoły 1000 lecia”; w ramach zrealizowanego projektu nawiązano współpracę z wieloma lokalnymi i regionalnymi instytucjami oraz artystami: Muzeum Początków Państwa Polskiego w Gnieźnie, Muzeum Regionalnym w Pleszewie, Zajeźdźnią Kultury w Pleszewie, Gminnym Ośrodkiem Kultury w Raszkowie, zrealizowano szereg dodatkowych wydarzeń, uczniowie przygotowali specjalne ulotki, które rozdawali mieszkańcom Pleszewa ubrani w stroje stosowne do epoki;

3) I Liceum Ogólnokształcące im. St. Staszica w Pleszewie

a) Cyfrowa Szkoła Wielkopolsk@ 2030 - jest to projekt Województwa Wielkopolskiego realizowany przez Ośrodek Doskonalenia Nauczycieli w Poznaniu w partnerstwie z Ogólnopolskim Operatorem Oświaty w ramach programu Fundusze Europejskie dla Wielkopolski na lata 2021 -2027, w ramach Cyfrowej Szkoły realizowano „Wielkopolską Akademię Talentów”, której efektem było widowisko artystyczne wystawione w I LO pn. „W wartkiej rzece czasu”; w czasie trwania omawianego przedsięwzięcia 13 uczniów Liceum rozwijało swoje pasje w różnych obszarach artystycznych: wokalnoinstrumentalnym, dziennikarskim, tanecznym, plastycznym, poetyckim i fotograficznym; swoje pomysły i inspiracje realizowali poprzez udział w wspólnych spotkaniach, wycieczkach, warsztatach, szkoleniach; pozyskany sprzęt w ramach projektu umożliwił uczniom wzbogacenie przekazu o nowoczesne rozwiązania technologiczne; projekt WAT otrzymał wyróżnienie jako jeden z dwóch najwyżej ocenionych projektów realizowanych w szkole ponadpodstawowej;

b) F1 in Schools – JetPlex - projekt stanowił kontynuację działań związanych z przygotowaniem do światowego finału konkursu F1 in Schools, w którym wzięło udział 4 uczniów z I LO - zdobywców drużynowego tytułu mistrza Polski w krajowym etapie międzynarodowego konkursu *F1 in Schools*

uznawanego za największy i najbardziej prestiżowy projekt edukacyjny na świecie oparty na STEM (Sciences-Technology-Engineering – Mathematics); główne założenia projektu to: popularyzowanie technologii, inżynierii, matematyki, zainspirowanie młodzieży do wykorzystania IT w nauce, fizyce, aerodynamice, projektowaniu, produkcji, grafice, sponsoringu, marketingu, przywództwie, pracy zespołowej, umiejętnościach medialnych i strategii finansowej oraz zastosowaniu ich w praktyczny, pomysłowy i konkurencyjny sposób. Zespół z I LO zaprojektował w technologii 3D i zbudował funkcjonalny model bolidu Formuły1 z napędem na nabój CO₂, który został oceniony najwyższej spośród konstrukcji zaprezentowanych przez inne drużyny w Polsce, po zakwalifikowaniu się do światowego konkursu w Singapurze uczniowie rozpoczęli przygotowania do startu w tym przedsięwzięciu, podjęli następujące działania: budowanie bolidu, testowanie na torze, gromadzenie niezbędnych środków finansowych, projektowanie i budowanie stoiska wystawowego, przedstawienie projektu w mediach społecznościowych (telekurier TVP 3, Telewizja Poznań, Życie Pleszewa, Radio Eska, Gazeta Krotoszyńska, Pleszew 24.info.); finał międzynarodowego konkursu STER Racing odbył się na przełomie września i października 2025 roku w Singapurze; drużyna licealna JetPlex Racing zajęła 45.miejsce spośród 83 zespołów z całego świata; uczniowie odnieśli wielki sukces dzięki swoim zdolnościom w zakresie projektowania inżynierskiego, determinacji i pracowitości; sponsorzy, szkoła, samorząd powiatu pleszewskiego wspierali uczniów w przygotowaniach do udziału w światowym finale przedsięwzięcia;

c) Cyfrowa Szkoła Wielkopolsk@2020 liga przedmiotowa- w roku szkolnym 2024/2025 6 uczniów wzięło udział w rozgrywkach ligi biologiczno-chemicznej; zespół uczniów pod opieką nauczycieli biologii i chemii rozegrał sześć meczy o następującej tematyce: biochemia, genetyka molekularna i mendlowska, cytologia; zespół zajął 6. miejsce w Wielkopolsce;

d) NietoperzyMY – dn. 19.02.2025 r. w Ośrodku Kultury Leśnej w Gołuchowie odbyła się inauguracja projektu „NietoperzyMY”, którego celem było przybliżenie biologii nietoperzy – niezwykle, latających ssaków, I LO reprezentowało 20 uczniów; kulminacyjnym wydarzeniem był udział w „Nocy Nietoperzy” (11–12.06.2025 r.); uczestnicy projektu wzięli udział w warsztatach prowadzonych przez chiropterolożkę, odbyli nocny spacer połączony z nasłuchiowaniem i obserwacją nietoperzy, poznali gatunki nietoperzy występujące w Polsce i ciekawostki z ich życia, wykonali zadania edukacyjne związane z ochroną przyrody, projekt zakończył się wspólnym ogniskiem, które stworzyło okazję do integracji w otoczeniu przyrody; przedsięwzięcie okazało się wartościową lekcją biologii oraz ciekawą formą spędzenia czasu w gronie rówieśników;

e) Postaw na słońce – celem projektu realizowanego przez 9 uczniów przez cały rok szkolny 2024/2025 było poszerzenie wiedzy o tzw. odnawialnych źródłach energii; projekt składał się z części teoretycznej i praktycznej; w ramach działań m.in .przygotowano wywiad z właścicielami firmy Easy Life OZE, dostępny na szkolnym kanale YouTube, podniesiono świadomość ekologiczną poprzez zorganizowanie

prelekcji w przedszkolach i szkołach podstawowych w Pleszewie, Brzeziu, Lenartowicach i Kowalewie; przeprowadzono szereg wykładów i prezentacji na temat OZE w Polsce i na świecie, przygotowano ankietę dotyczącą projektu, w której udział wzięło 70 osób, systematycznie dokumentowano działania w formie zdjęć, raportów i materiałów online;

4) Zespół Placówek Specjalnych w Pleszewie

Góra grosza – 124 uczniów Zespołu brało udział w XXV edycji ogólnopolskiej akcji, w okresie od listopada 2024 r. do stycznia 2025 r. społeczność uczniowska zebrała 95,97 zł, pieniądze zostały przekazane Towarzystwu „Nasz Dom”, które udziela wsparcia dzieciom z rodzin zastępczych i placówek opiekuńczych; udział w akcji kształtuje u uczniów wrażliwość na potrzeby innych osób, dzieci i młodzież uczy się solidarności, działania w grupie, akcja sprzyja budowaniu postaw prospołecznych, rozwija empatię i pokazuje wagę wspólnego działania na rzecz szlachetnego celu, jakim jest pomoc potrzebującym;

b) E-Twinning projekt Frühlingssfreude - głównym celem projektu realizowanego w ramach programu e-Twinning przez uczniów kl.VII Szkoły Podstawowej Specjalnej było zwiększenie motywacji do nauki języka niemieckiego, poznanie nowego słownictwa związanego z wiosną, przyrodą, zwierzętami i wszystkim co jest związane z radością wiosenną, uczniowie uczestniczący w projekcie nauczyli się korzystać z narzędzi TIK, uczniowie używali wirtualnej tablicy, tworzyli awatary za pomocą sztucznej inteligencji, które odzwierciedlały ich osobowość i zainteresowania, działania podejmowane w trakcie projektu polegały m.in. na nawiązaniu współpracy ze szkołami z Turcji, Finlandii, Węgier, uczniowie pracowali w grupach, aby stworzyć różne projekty logo projektu; grupa projektowa wybierała jedną wersję z kilku przygotowanych projektów; odbyło się międzynarodowe głosowanie, w którym wszystkie uczestniczące szkoły głosowały na ostateczne logo; wspólnie przygotowano interaktywny quiz, używano wyrażen z słownika cyfrowego projektu; została zorganizowana wideokonferencja w celu omówienia postępów i wyników projektu, podczas spotkania uczniowie mogli wziąć udział w quizie, uczniowie otrzymali certyfikaty potwierdzające udział w projekcie;

c) Jesteśmy różni, lecz jednakowo ważni- projekt edukacyjny realizowany w okresie od 31.03.2025 r. do 02.04.2025 r. miał na celu, podobnie jak projekt w roku szkolnym 2023/2024 pn. *Jesteśmy różni, ale równie ważni*, podnoszenie świadomości związanej z funkcjonowaniem osób ze spektrum autyzmu oraz z zespołem Downa w społeczności szkolnej i lokalnej; uczniowie razem z nauczycielami przygotowali gazetki informacyjne, zorganizowali warsztaty w trakcie których przygotowali pacynki z kolorowych skarpetek i materiałów plastycznych; wykonali niebieskie symbole charakterystyczne dla autyzmu realizując zadanie „Raz, dwa, trzy, niebieski dzień tworzymy My!”; obchodząc „Dzień Autyzmu” i „Dzień kolorowej skarpety” ubrali się na niebiesko i założyli dwie różne skarpety; realizatorami projektu był zespół do spraw uczniów ze spektrum autyzmu i zespół do spraw uczniów z niepełnosprawnością intelektualną w stopniu umiarkowanym lub znacznym;

d) *Polski na co dzień. Tydzień z językiem ojczystym* – projekt był realizowany od 17.02. do 21.02.2025 r. w klasach V a i Vi a. Cele projektu można podzielić na kilka grup:

- edukacyjne: zwiększenie wiedzy uczniów na temat polskiego języka, jego historii, i ciekawostek związanych z jego rozwojem;
- kreatywne: zachęcenie uczniów do twórczej ekspresji poprzez zaprojektowanie skarpetek inspirowanych polskimi słowami;
- kulturowe: podniesienie świadomości na temat znaczenia języka ojczystego jako elementu tożsamości narodowej.
- wspólnotowe: zwiększenie zaangażowania uczniów w działania szkolne i promowanie współpracy; podczas zajęć uczniowie poznali frazeologizmy, ciekawostki o języku, dyskutowali na temat roli języka ojczystego, projektowali wizualizację do zwrotów i wyrażeń, uczestniczyli w szkolnym Międzynarodowym Dniu Języka Ojczystego; współorganizowali Międzynarodowy Dzień Języka Ojczystego (21.02.2025 r.);

e) *Ogólnopolski, Interdyscyplinarny Program Edukacji Medialnej i Społecznej „KinoSzkoła”*- program był realizowany przez cały rok szkolny przez 10 uczniów kl.I – III, inicjatorem programu jest Fundacja Rozwoju Kompetencji Medialnych i Społecznych działająca na rzecz wszechstronnego rozwoju kompetencji m.in. uczniów i nauczycieli; jedną z form działań Fundacji jest program profilaktyczno-wychowawczy pn. *Filmowe lekcje wychowawcze*, ww. forma została zastosowana przez nauczycieli kl.I-III, projekcja filmu dla uczniów Szkoły Podstawowej na temat pozytywnych relacji międzyludzkich stanowiła pomoc w realizacji podstawy programowej w ciekawej formie, celem *Filmowej lekcji wychowawczej* było wsparcie w kształtowaniu postaw empatycznych dzieci i rozumieniu problemów współczesnego świata;

f) *Żyjmy zdrowo* – projekt edukacyjny był realizowany od 18 do 25.10. 2024 r. przez uczniów zespołów edukacyjnych, głównym celem niniejszego projektu było poszerzenie wiedzy na temat zdrowego odżywiania; uczniowie aktywnie uczestniczyli w zajęciach edukacyjnych, wspierani przez nauczycieli przygotowali sałatki owocowe, surówki warzywne, wykonali gazetki szkolne i prace plastyczno-techniczne; projekt zakończył się warsztatami kulinarnymi i prelekcją pielęgniarki szkolnej na temat zdrowego odżywiania;

g) *Kariera bez barier* – inicjatorem projektu jest Instytut Badań Edukacyjnych na zlecenie Ministerstwa Edukacji Narodowej, realizacja projektu rozpoczęła się w roku szkolnym 2024/2025 (w czerwcu 2025 r.) i będzie kontynuowana w roku 2025/2026; projekt ma na celu wspieranie uczniów ze zróżnicowanymi potrzebami edukacyjnymi i niepełnosprawnościami w ich wyborze ścieżki zawodowej; w ramach etapu przygotowawczego do realizacji projektu odbyła się konferencja Open Space z udziałem uczniów, nauczycieli, rodziców i pracodawców; podczas spotkania poruszono problem transycji na rynek pracy osób ze szczególnymi potrzebami edukacyjnymi

i niepełnosprawnościami; przedstawiono cele projektu mające wspierać nauczycieli, doradców zawodowych i innych specjalistów w przygotowaniu pozytywnych postaw uczniów w ramach aktywności zawodowej i w kształtowaniu konkretnych umiejętności potrzebnych na rynku pracy; osoba prowadząca spotkanie zwróciła uwagę na wartości projektu, do których należą m.in.: systemowość, unikatowość, współpraca i dobrostan uczących. W części warsztatowej uczniowie wspólnie z rodzicami i nauczycielami odpowiedzieli na pytania dotyczące pracy, doświadczenia związanego z pracą, zawodów i preferencji zawodowych; spotkanie zakończyło się podsumowaniem wniosków i wyznaczeniem kolejnych etapów działań.

ZPS oprócz programów edukacyjnych realizował w roku szkolnym 2024/2025 innowacje pedagogiczne, które stanowią nowatorskie rozwiązania programowe, metodyczne, organizacyjne mające na celu poprawę jakości pracy szkoły.

Wykaz innowacji pedagogicznych realizowanych w Zespole Placówek Specjalnych w Pleszewie w roku szkolnym 2024/2025

a) *Gramy zmysłami* – innowacja trwająca od 22.10.2023 r. do 30.05.2025 r. była adresowana do uczniów z niepełnosprawnością intelektualną w stopniu głębokim, celem innowacji było stymulowanie rozwoju poprzez integrację sensoryczną w codziennych działaniach edukacyjnych zabawy sensoryczne i muzyczne, dzieci chętnie uczestniczyły w zabawach sensorycznych i muzycznych, które stanowią skuteczne i atrakcyjne narzędzie dydaktyczne wspierające wszechstronny rozwój dziecka, w trakcie zajęć wykorzystywano specjalnie przygotowane materiały dydaktyczne, elementy terapii polisensorycznej oraz gry, dzięki działaniom prowadzonym w ramach innowacji uczniowie mieli możliwość poznawania świata w sposób dostosowany do ich indywidualnych potrzeb – przez dotyk, dźwięk, zapach, ruch i obraz;

b) *Podróże po Polsce* – celem innowacji było kształtowanie wśród 5 uczniów kl. I- III ZE I A poczucia tożsamości regionalnej i narodowej, przywiązania do własnego miasta i okolicy, uczniowie poznali kilka ciekawych i ważnych miejsc w Polsce, wirtualnie zwiedzili Warszawę i Poznań, morze, góry, zastosowane metody pracy i wykorzystanie bogatych środków dydaktycznych pomogło dzieciom poznać piękno zabytków, przyrody i kultury Polski;

c) *Nauka słownictwa zawodowego w klasach II BR i III BR przy zastosowaniu nowoczesnych technologii komputerowych oraz Nauka słownictwa w klasie V b przy zastosowaniu nowoczesnych technologii komputerowych* - od 01.02.2025 r. do 20.06.2025 r. 20 uczniów uczestniczyło w innowacji pedagogicznej z języka niemieckiego i zawodowego, podstawowym założeniem przedsięwzięcia było poszerzenie słownictwa uczniów, urozmaicenia technik zapamiętywania nowego i utrwalenie znanego już słownictwa, innowacja opierała się na pracy w aplikacji Quizlett i Kahoot służącej uczniom

w systematycznym zdobywaniu wiedzy, przyswajaniu nowych słów, co pozwala na doskonalenie umiejętności językowych; nauka odbywała się w formie quizu, w którym uczniowie dopasowywali słówka bądź frazy do zdania wyświetlonego na ekranie; poziom trudności był dostosowany indywidualnie do bieżących umiejętności ucznia; gdy uczeń popełnił błąd, wyświetlano poprawną odpowiedź, dzięki programowi w ww. aplikacjach uczniowie mogli odsłuchać wymowę każdego słowa, nauczyciel przydzielał słówka z omawianego w szkole materiału, a uczniowie razem z Quizlett powtarzali je w domu; aktywność uczniów w aplikacji Quizlett była na bieżąco monitorowana przez nauczyciela; efektywne zarządzanie czasem poprzez systematyczną pracę po ok. 5 minut dziennie przez tydzień zmniejszyło nie tylko wysiłek związany z wielogodzinną nauką, ale również przyniosło długofalowo znacznie lepsze efekty uczenia się języka niemieckiego;

d)Komunikacja w praktyce – cel innowacji: rozwijanie komunikowania się dostępnymi sposobami w różnych sytuacjach życiowych, w czasie innowacji odbywającej się od 03.11.2024 r. do 30.05.2025 31 uczniów utrwaliło zasady bezpiecznego zachowania się w różnych miejscach i sytuacjach m.in. podczas wycieczek do różnych miejsc użyteczności publicznej, poznali zagrożenia mogące wystąpić w czasie wyjścia poza szkołę lub w różnych miejscach publicznych;

e) Jestem szczęśliwy, bo tworzę artystycznie - innowacja została przeprowadzona w okresie od 01.10.2024 r. do 30.04.2025 r. podczas zajęć arteterapii z 10 uczniami klasy VII a i VIII a; głównym celem innowacji było pobudzanie inicjatywy uczniów oraz relaksacja, pozwalająca na odreagowanie wewnętrznych napięć, niepowodzeń i agresji, uczniowie w ramach innowacji aktywnie uczestniczyli w odbiorze kultury regionu, obejrzeni dwa pleszewskie murale: pierwszy przedstawiający Mariana Bogusza i drugi upamiętniający Bitwę Warszawską; zwiedzili wystawę obrazów w Muzeum Regionalnym w Pleszewie, zatytułowaną: PLESZEW-BOGUSZ-BRONISZEWICE- NASZE IMPRESJE-2024 oraz Galerię Sztuki Użytkowej ART M; młodzi artyści w ramach innowacji rozbudzali własną inicjatywę twórczą oraz umiejętność kreatywnego działania, poznawali różne materiały do tworzenia oraz techniki artystyczne, tworzyli nowe odcienie barw, poszerzali swoje zainteresowania artystyczne, uczniowie swoje prace wykonywali starannie i estetycznie, zgodnie współpracowali w zespole, tworząc, wyciszali nadmierne emocje oraz odreagowywali wewnętrzne napięcia, w ramach podsumowania innowacji uczniowie przygotowali wystawę artystyczną, na której przedstawili wyroby własnej działalności artystycznej;

f) Słyszę, więc mówię i rozumiem” - od 01.10.2024 r. do 10.01.2025 r. została przeprowadzona innowacja pedagogiczna w trakcie dwunastu zajęć logopedycznych z wybraną grupą dziesięciorga uczniów o zróżnicowanych zaburzeniach mowy, nadrzędnym celem innowacji było: wspomaganie rozwoju umysłowego dzieci poprzez usprawnianie mowy i języka do osiągnięcia sprawności artykulacyjnej i gramatycznej oraz usprawnianie rozwoju intelektualnego poprzez różnorodne działania edukacyjne, uwzględniające indywidualne tempo i możliwości rozwojowe dziecka, realizację

innowacji rozpoczęto od badania słuchu w Gabinetzie protetyki słuchu Audio-com na ul. Poznańskiej 2; podczas zajęć zastosowano metody, które miały na celu jak najlepsze usprawnienie mowy dziecka, uczniowie chętnie wykonywali zadania, które zostały im zaproponowane, efektywnie pracowali w momencie kiedy ćwiczenia wykonywali wspólnie - motywująco działała na nich rywalizacja oraz drobne nagrody za wykonaną pracę, efektem innowacji był zauważalny postęp u uczniów w zakresie rozumienia poleceń, budowania wypowiedzi, poprawy artykulacji oraz większej gotowości do podejmowania prób komunikacji;

g) Skarby zmysłów – zabawy sensoryczne – w innowacji trwającej od 07.10.2024 r. do 02.12.2024 r. brało udział 6 uczniów, celem innowacji było wspieranie rozwoju sensorycznego uczniów poprzez doświadczenie, zabawy i aktywności pobudzające zmysły, uczniowie uczestniczyli w zabawach manipulacyjnych, konstrukcyjnych, sensoplastycznych, rytmiczno-ruchowych; podczas tych zabaw rozwijali swoje umiejętności motoryczne, poznawcze, komunikacyjne, społeczne i emocjonalne; poprzez dostarczanie właściwej ilości bodźców w trakcie zajęć były stymulowane wszystkie zmysły;

h) Zasłużeni Pleszewianie – historia Pleszewa poprzez pryzmat jej wybitnych mieszkańców – dzięki przeprowadzonej innowacji w okresie od 28.11.2024 r. do 17.01.2025 r. 21 uczniów kl. I i III Branżowej Szkoły Specjalnej I Stopnia poznało historię własnego regionu, miejscowych bohaterów, ludzi zasłużonych dla lokalnej społeczności, innowacja była realizowana na pięciu lekcjach historii, dzięki zajęciom przeprowadzonym w ramach innowacji uczniowie mieli możliwość zainteresowania się historią małej „ojczyzny”;

i) Gotuj zdrowo-żyj aktywnie – innowacja trwająca od 01.03.2025 r. do 20.04.2025 r. miała na celu zaszczepienie wśród uczniów nawyku zdrowego odżywiania się i potrzeby zaspokojenia aktywności fizycznej, uczestnicy innowacji odbyli dwa spotkania: pierwsze w jednej z pleszewskich restauracji, gdzie poznali tajniki pracy kucharzy i pomocników, wysłuchali ciekawostek związanych z pracą w kuchni, obejrzeni pomieszczenia i urządzenia się tam znajdujące, podczas pobytu w restauracji uczniowie sporządzili zdrowe potrawy, które potem skosztowali; w drugim spotkaniu z uczniami wziął udział trener personalny – dietetyk, który poruszył zagadnienie zdrowego odżywiania, regularnej aktywności oraz treningu na świeżym powietrzu, w swojej wypowiedzi podkreślił i wyjaśnił istotę znaczenia zdrowego stylu życia w życiu człowieka;

j) Bingo dla zdrowia. Cztery wyzwania w cztery tygodnie! – celem innowacji, która odbywała się w okresie od 07.04.2025 r. do 09.05.2025 r. było kształtowanie u 10 uczniów V i VI nawyku dbania o zdrowie swoje i innych, wdrażanie do aktywności fizycznej, zdrowego odżywiania się i higienicznego trybu życia; uczniowie w trakcie trwania innowacji dbali o odpowiednie nawodnienie, spożywanie zdrowych produktów, aktywność fizyczną i o dobrą jakość snu; swoje postępy notowali w dzienniczkach aktywności;

k) Pomóż mi zrobić to samemu – zastosowanie elementów metody Marii Montessori w klasach szkoły przysposabiającej do pracy - innowacja realizowana w okresie od 28.04.2025 r. do 12.06.2025 r. miała na celu stworzenie elastycznego, angażującego i wspierającego środowiska edukacyjnego, dającego uczniowi swobodę działania i wyboru, wspierając samokontrolę, pozwalając na naukę poprzez doświadczanie i błędy; uczniowie mieli możliwość rozwijania swojego potencjału zgodnie z indywidualnym tempem i zainteresowaniami, a nauczycieli otrzymali narzędzia wspomagające skuteczniejsze wspieranie rozwoju uczniów w warunkach edukacji specjalnej;

l) Terapia miofunkcjonalna – innowacyjna technika wspierająca terapię logopedyczną i rehabilitację – zajęcia prowadzone dla 8 uczniów w ramach innowacji w okresie od 07.04.2025 r. do 07.06.2025 r. poprawiły funkcjonowanie struktur anatomicznych odpowiedzialnych za mowę, także tych związanych z oddychaniem, połykaniem i żuciem; innowacja pozwoliła na uzyskanie prawidłowej pozycji spoczynkowej języka i warg.

3. Pomoc społeczna

Zadania z zakresu pomocy społecznej w Powiecie Pleszewskim realizowane są przede wszystkim przez Powiatowe Centrum Pomocy Rodzinie w Pleszewie. Działalność Centrum koncentruje się na wspieraniu rodzin i osób znajdujących się w trudnej sytuacji życiowej, organizowaniu systemu pieczy zastępczej, przeciwdziałaniu przemocy domowej oraz udzielaniu specjalistycznego poradnictwa i pomocy osobom wymagającym wsparcia.

Jednym z kluczowych obszarów działalności Powiatowego Centrum Pomocy Rodzinie jest organizowanie i rozwijanie rodzinnych form pieczy zastępczej. W 2025 roku na terenie powiatu pleszewskiego funkcjonowało **60 rodzin zastępczych oraz 2 rodzinne domy dziecka**, które objęte były wsparciem organizatora rodzinnej pieczy zastępczej. Opiekę nad rodzinami sprawowało **3 specjalistów pracy z rodziną oraz 2 koordynatorów rodzinnej pieczy zastępczej**. W ramach działań na rzecz rozwoju pieczy zastępczej podejmowano działania promujące rodzicielstwo zastępcze, w wyniku których **pozyskano 8 kandydatów na rodziny zastępcze**.

Istotnym elementem wsparcia rodzin zastępczych było zapewnienie im dostępu do specjalistycznej pomocy. Rodziny mogły korzystać z poradnictwa psychologicznego, rodzinnego i prawnego. W 2025 roku współpracowano z **3 psychologami**, a radca prawny świadczył pomoc prawną w siedzibie PCPR. Dla rodzin zastępczych i prowadzących rodzinne domy dziecka zorganizowano **7 warsztatów podnoszących kompetencje wychowawcze oraz 10 spotkań grup wsparcia**. Ponadto zorganizowano obchody Dnia Rodzicielstwa Zastępczego (13.06.2025r.) integrujące środowisko rodzin zastępczych z terenu powiatu.

W ramach wsparcia finansowego rodzin zastępczych i prowadzących rodzinne domy dziecka w 2025 roku wypłacono świadczenia na łączną kwotę **2 345 124,86 zł**. Ze specjalistycznej pomocy skorzystały **60 rodziny zastępcze i 2 prowadzące rodzinne domy dziecka**.

Powiatowe Centrum Pomocy Rodzinie realizowało również działania na rzecz **usamodzielniania wychowanków pieczy zastępczej**. W 2025 roku wsparciem objęto **26 osób usamodzielnianych**, którym udzielano pomocy w planowaniu dalszej edukacji, podnoszeniu kwalifikacji zawodowych, uzyskaniu zatrudnienia oraz rozwiązywaniu bieżących problemów życiowych. Łącznie udzielono **1834 świadczeń dla pełnoletnich i usamodzielnianych wychowanków pieczy zastępczej**.

Na terenie powiatu pleszewskiego funkcjonują następujące placówki opiekuńczo-wychowawcze:

- Dom Dziecka w Pleszewie - placówka typu socjalizacyjnego dla 14 wychowanków,
- Salezjańska Placówka Wsparcia Dziecka i Rodzin'), im. Św. Rodziny w Pleszewie - placówka typu socjalizacyjnego dla 14 wychowanków
- Pogotowie Opiekuńcze w Pleszewie placówka typu interwencyjnego dla 14 wychowanków,
- Rodzinny Dom Dziecka w Białobłotach - placówka typu rodzinnego dla 8 wychowanków.

W 2025 roku Powiatowe Centrum Pomocy Rodzinie w Pleszewie realizowało również działania w ramach projektu „**Wsparcie deinstytucjonalizacji pieczy zastępczej w podregionie kaliskim**” finansowanego ze środków Europejskiego Funduszu Społecznego Plus w ramach programu Fundusze Europejskie dla Wielkopolski 2021–2027. W ramach projektu zapewniono m.in. wsparcie psychologiczne dla dzieci przebywających w pieczy zastępczej, wsparcie dla rodzin zastępczych oraz działania aktywizujące dla usamodzielnianych wychowanków pieczy zastępczej, w tym m.in. diagnozy psychologiczne, warsztaty integracyjno-edukacyjne oraz treningi umiejętności społecznych.

Realizowane działania stanowią istotny element lokalnej polityki społecznej Powiatu Pleszewskiego, ukierunkowanej na wspieranie rodzin, ochronę dzieci, przeciwdziałanie przemocy domowej oraz zwiększanie samodzielności osób korzystających ze wsparcia systemu pomocy społecznej.

Na terenie powiatu pleszewskiego funkcjonuje jeden Dom Pomocy Społecznej prowadzony przez jednostkę samorządu terytorialnego: Dom Pomocy Społecznej w Pleszewie dla przewlekłe psychicznie chorych mężczyzn, przewlekłe psychicznie chorych kobiet (oddział w Fabianowie), przewlekłe somatycznie chorych kobiet i mężczyzn. Posiada **341 miejsc** - 148 dla osób przewlekłe somatycznie chorych, 92 miejsca dla osób przewlekłe psychicznie chorych mężczyzn oraz 101 miejsc dla przewlekłe psychicznie chorych kobiet. Druga placówka tego typu na terenie powiatu tj. Dom Pomocy Społecznej w Broniszewicach prowadzony przez Zgromadzenie Sióstr Św. Dominika na podstawie umowy o realizacji zadania publicznego zawartej pomiędzy Powiatem Pleszewskim a ww. Zgromadzeniem. Dom przeznaczony jest dla chłopców niepełnosprawnych intelektualnie w wieku do 18 roku życia. Posiada 67 miejsc.

Osoby starsze mogą znaleźć pomoc i wsparcie, które oferuje Dzienny Dom Pomocy „Senior+”. Dzienny Dom Pomocy „Senior+” jest miejscem, w którym pomoc specjalistyczną mogą uzyskać osoby starsze z terenu powiatu pleszewskiego w wieku powyżej 60 lat i nieaktywne zawodowo. Placówka funkcjonuje od 2015 roku i oferuje wsparcie dla 30 osób.

Wsparcie dla osób z niepełnosprawnościami oferuje **Powiatowy Środowiskowy Dom Samopomocy** w Pleszewie, który posiada **60 miejsc**. Powiatowy Środowiskowy Dom Samopomocy w Pleszewie mieści się: przy ulicy Kazimierza Wielkiego 7b. Od 01 kwietnia 1999 roku do dnia 31 grudnia 2019 roku funkcjonował w strukturze organizacyjnej Powiatowego Centrum Pomocy Rodzinie w Pleszewie. Z dniem 01 stycznia 2020 roku został wyodrębniony ze struktur PCPR w Pleszewie i funkcjonuje jako samodzielna jednostka budżetowa pod nazwą Powiatowy Środowiskowy Dom Samopomocy w Pleszewie.

Powiatowe Centrum Pomocy Rodzinie w Pleszewie w celu podniesienia jakości świadczonych usług współpracuje ze Stowarzyszeniem Centrum Rozwoju w Pleszewie pozyskując środki na realizację zadań z zakresu wsparcia podopiecznych Powiatowego Centrum Pomocy Rodzinie w ramach ogłaszanych konkursów ofert.



Pracownicy Powiatowego Centrum Pomocy Rodzinie w Pleszewie na szkoleniu z pomocy przedmedycznej 30.04.2025r.



Dzień Otwarty w Powiatowym Środowiskowym Domu Samopomocy w Pleszewie 22.10.2025r.

4. Powiatowy Zespół ds. Orzekania o Niepełnosprawności

W skład Powiatowego Zespołu są powołane osoby o następujących specjalnościach:

- | | |
|--|--------------------------|
| - lek. med. Paweł Przybył (specjalista chirurg) | - Przewodniczący Zespołu |
| - mgr Magdalena Dziatkiewicz | - Sekretarz Zespołu |
| - lek. med. Leszek Kaczmarek (chirurg) | - Członek Zespołu |
| - lek. med. Adam Matuszczak (chirurg) | - Członek Zespołu |
| - dr n. med. Janusz Rataj (specjalista pediatra i nefrolog) | - Członek Zespołu |
| - lek. med. Tamara Szwedowicz –Matuszczak (okulista) | - Członek Zespołu |
| - lek. med. Zbigniew Wochna (internista) | - Członek Zespołu |
| - mgr Małgorzata Szelağ (pracownik socjalny) | - Członek Zespołu |
| - mgr Grażyna Kaczmarek (pedagog) | - Członek Zespołu |
| - mgr Milena Kamińska (psycholog) | - Członek Zespołu |
| - mgr Anna Antczak (pedagog) | - Członek Zespołu |
| - mgr Ewa Kosińska (pracownik socjalny) | - Członek Zespołu |
| - mgr Ewa Ogórkiewicz (doradca zawodowy/pedagog) | - Członek Zespołu |
| - mgr Izabela Andrzejewska (psycholog) | - Członek Zespołu |
| - mgr Agnieszka Kulza (doradca zawodowy, pracownik socjalny) | - Członek Zespołu |
| - mgr Małgorzata Rejek (pracownik socjalny) | - Członek Zespołu |
| - Anna Przybył (pracownik socjalny) | - Członek Zespołu |

- Urszula Szymoniak (doradca zawodowy) - Członek Zespołu

Z przyczyn niezależnych od Zespołu dnia 10.10.2025 r. nastąpiło odwołanie następujących członków Zespołu:

- mgr Agnieszka Kulza (pracownik socjalny, doradca zawodowy) – Członek Zespołu

- mgr Anna Antczak (pedagog) - Członek Zespołu

- Ewa Ogórkiewicz (doradca zawodowy, pedagog) - Członek Zespołu

- Anna Przybył (pracownik socjalny) - Członek Zespołu

- Urszula Szymoniak (doradca zawodowy) - Członek Zespołu

Aby zabezpieczyć prawidłową pracę Zespołu niezwłocznie powołano dnia 10.10.2025 r. jako specjalistów z doradztwa zawodowego i jednocześnie w ramach specjalności pedagogicznej dnia 01.11.2025 r. nowych członków Zespołu:

- Karina Mikołajczyk (doradca zawodowy, pedagog) - Członek Zespołu

- Agnieszka Stańczyk (doradca zawodowy, pedagog) - Członek Zespołu

1. W **2025** roku Zespół wydał **2366 orzeczeń**, w tym:

a) orzeczeń z określeniem stopnia niepełnosprawności (dorośli) – **2164**, w tym:

— znaczny stopień niepełnosprawności – 733,

— umiarkowanym stopień niepełnosprawności – 1313,

— lekki stopień niepełnosprawności –102,

— orzeczenia o nie zaliczeniu do stopnia niepełnosprawnych – 1;

— orzeczenia o odmowie ustalenia stopnia niepełnosprawności –15.

b) orzeczeń z określeniem niepełnosprawności (dzieci) –**202**, w tym:

— orzeczenia o zaliczeniu do osób niepełnosprawnych – 194,

— orzeczenia o nie zaliczeniu do osób niepełnosprawnych (dzieci) –8,

— orzeczenia o odmowie ustalenia niepełnosprawności (dzieci) – 0.

2. Z podziałem na kategorie wiekowe liczba wydanych orzeczeń o stopniu niepełnosprawności i niepełnosprawności wynosiła:

a) orzeczenia o stopniu niepełnosprawności – 2148, w tym:

— 16-25 lat – 142,

— 26-40 lat – 188,

— 41-60 lat – 777,

— 61 i więcej –1041;

b) orzeczenia o niepełnosprawności –194, w tym:

— 0-3 lat – 31,

- 4-7 lat – 70,
 - 8-16 lat – 93.
3. Podział ze względu na płeć:
- a) orzeczenia o stopniu niepełnosprawności – 2148:
 - kobiety – 1200,
 - mężczyźni – 948;
 - b) orzeczenia o niepełnosprawności – 194:
 - kobiety – 70,
 - mężczyźni – 124.
4. Wśród osób, którym wydano orzeczenia o stopniu niepełnosprawności zatrudnionych było 696, a pozostałe to 1452 osoby pozostające bez zatrudnienia.
5. W ubiegłym roku PZON wydał **873** legitymacje osoby niepełnosprawnej.
6. W związku ze zmianą Ustawy Prawo o ruchu Drogowym nakładającą obowiązek wydawania kart parkingowych na Powiatowe Zespoły, do jednostki wpłynęło **852** wnioski o wydanie kart parkingowych, z czego wydaliśmy **845** kart osobom fizycznym oraz **7** kart placówkom zajmujących się przewozem osób niepełnosprawnych.
7. W stosunku do roku ubiegłego w związku z przepisami przejściowymi z dnia 24.07.2024 r. dot. wydłużenia ważności orzeczeń przyjęto porównywalną ilość wniosków. Do Zespołu wpłynęło **2226** wniosków o wydanie orzeczeń o stopniu niepełnosprawności oraz **262** orzeczenia o niepełnosprawności. Ze względu na niskie zasoby budżetowe, mimo zapotrzebowania o dodatkowe środki finansowe, utrzymywał się 4 miesięczny okres oczekiwania na posiedzenie składu orzekającego. Mimo trudnej sytuacji praca Zespołu była realizowana na wysokim poziomie. Na bieżąco organizowano posiedzenia składów orzekających, wydawano orzeczenia o niepełnosprawności, stopniu niepełnosprawności, legitymacje osoby niepełnosprawnej, karty parkingowe, zaświadczenia potwierdzające złożenie wniosków określające termin ważności dotychczasowych orzeczeń oraz wydawano druki, przyjmowano wnioski o ustalenie potrzeby poziomu wsparcia i przekazywano do Wojewódzkiego Zespołu w Poznaniu. Komisje lekarskie odbywały się w trybie stacjonarnym.

5. Administracja architektoniczno-budowlana

Zadania z tego zakresu realizuje Wydział Architektury i Budownictwa Starostwa Powiatowego w Pleszewie. Obejmują one m.in.: wydawanie pozwoleń na budowę i rozbiórkę, przyjmowanie zgłoszeń robót budowlanych lub zgłoszeń rozbiórki obiektu budowlanego, przenoszenie zgłoszeń robót budowlanych oraz decyzji o pozwoleniu na budowę na rzecz innego podmiotu, za zgodą strony, na

rzecz której decyzja została wydana lub zgłoszenie zostało przyjęte, wydawanie pozwoleń na zmianę sposobu użytkowania obiektu budowlanego, wydawanie decyzji o zezwoleniu na realizację inwestycji drogowej. W roku 2025 liczba wpływających wniosków w celu uzyskania pozwolenia na budowę była nieco niższa niż w roku 2024. W 2025r. wpłynęło do tutejszego urzędu 505 wniosków o pozwolenie na budowę, 24 wnioski o pozwolenie na rozbiórkę, przyjęto 504 zgłoszenia robót budowlanych (w tym: 336 zgłoszeń budowy m.in. przyłączy infrastruktury technicznej, przydomowych oczyszczalni ścieków, budynków garażowych, budynków gospodarczych, remontów obiektów, małej architektury w miejscach publicznych, 88 zgłoszeń budowy sieci elektroenergetycznych, gazowych i wodociągowo-kanalizacyjnych, 5 zgłoszeń obiektów tymczasowych, 6 zgłoszeń zmiany sposobu użytkowania budynków, 48 zgłoszeń rozbiórki budynków, 3 zgłoszenia przebudowy budynku mieszkalnego jednorodzinnego, 18 zgłoszeń wykonania instalacji gazowej), zarejestrowano 547 wniosków o wydanie dziennika budowy i rozbiórki. Wydano również 18 zaświadczeń o samodzielności lokali. Ponadto wpłynęło 111 wniosków z zapytaniami dotyczącymi m.ni. przepisów Prawa budowlanego w zakresie realizacji różnych inwestycji, na które udzielono odpowiedzi.

W analizowanym okresie Starosta Pleszewski udzielił 480 pozwoleń na budowę dla różnych obiektów budowlanych. W roku 2025 nadal trwała tendencja wzrostowa w zakresie zabudowy mieszkaniowej wielorodzinnej realizowanej przez deweloperów (łącznie 90 mieszkań w nowych obiektach). Duża liczba decyzji o pozwoleniu na budowę opiewała również na zabudowę mieszkalną jednorodzinną (129 budynków), handlowo-usługową, magazynową, gospodarczą w zabudowie zagrodowej, a także infrastrukturę techniczną (budowa i przebudowa dróg publicznych, sieci infrastruktury technicznej) realizowaną przez jednostki samorządu terytorialnego i operatorów sieci. W 2025 roku wydano 1 decyzję o zezwoleniu na realizację inwestycji drogowej w trybie tzw. „specustawy”.

6. Geodezja i kartografia

W roku 2025 zrealizowane zostały m.in następujące zadania zleczone:

- 1) wykonanie dokumentacji technicznej, której celem jest aktualizacja danych ewidencji gruntów i budynków w zakresie działek ewidencyjnych niespełniających warunku ciągłości obszaru gruntu w celu dostosowania bazy danych ewidencji gruntów i budynków do obowiązujących przepisów prawa na kwotę 79 950,00 zł.,
- 2) opracowanie bazy danych obiektów topograficznych o szczegółowości zapewniającej tworzenie standardowych opracowań kartograficznych w skalach 1:500 – 1:5000, uzupełnienie

bazy danych Geodezyjnej Ewidencji Sieci Uzbrojenia Terenu oraz uzupełnienie istniejącej bazy Ewidencji Gruntów i Budynków dla 8 obrębów gminy Gizałki na łączną kwotę 59 000,00 zł.

Ponadto w ramach bieżącej działalności Wydziału wynikającej z realizacji nałożonych ustawowo zadań:

- 1) obsłużono 2025 zgłoszeń prac geodezyjnych i kartograficznych,
- 2) zweryfikowano oraz przyjęto do państwowego zasobu geodezyjnego i kartograficznego 1794 prac geodezyjnych,
- 3) udostępniono 2129 materiałów zasobu na wniosek zainteresowanych,
- 4) wprowadzono 930 zmian w bazie danych obiektów topograficznych BDOT500 , 952 zmiany w bazie geodezyjnej ewidencji sieci uzbrojenia terenu oraz 6854 zmiany w bazie ewidencji gruntów i budynków,
- 5) przeprowadzono 28 narad koordynacyjnych na których uzgodniono 224 projekty sieci uzbrojenia terenu,
- 6) przygotowano i wysłano 2900 zmian dokonanych w ewidencji gruntów i budynków, w tym 1047 zawiadomień o zmianach przekazano do Wydziału Ksiąg Wieczystych Sądu Rejonowego w Pleszewie,
- 7) w zakresie aktualizacji informacji zawartych w rejestrze cen nieruchomości dokonano 509 wpisów na podstawie aktów notarialnych,
- 8) wydano 18 decyzji związanych z gleboznawczą klasyfikacją gruntów oraz 30 decyzji aktualizujących dane ewidencji gruntów i budynków w zakresie działek ewidencyjnych niespełniających warunku ciągłości obszaru gruntu,
- 9) wydano 2158 wypisów i wyrysów z operatu ewidencyjnego,
- 10) udzielono 615 odpowiedzi i wyjaśnień na pisma w sprawach objętych ewidencją gruntów i budynków nieinicjujących wszczęcie postępowania administracyjnego,
- 11) wykonano 19 sprawozdań, zestawień i ankiet dla Głównego Urzędu Geodezji i Kartografii oraz Wielkopolskiego Wojewódzkiego Inspektora Nadzoru Geodezyjnego i Kartograficznego,
- 12) wykonano 2 eksporty i kontrole danych z ewidencji gruntów i budynków w celu przekazania baz do Wielkopolskiego Wojewódzkiego Inspektora Nadzoru Geodezyjnego i Kartograficznego oraz Agencji Restrukturyzacji i Modernizacji Rolnictwa,
- 13) wykonano 1 eksport danych dla Urzędu Statystycznego w zakresie ewidencji gruntów i budynków oraz 5 w zakresie rejestru cen i wartości nieruchomości,
- 14) nadano 28 loginów dla wykonawców prac geodezyjnych, 17 loginów dla rzeczoznawców

majątkowych oraz 17 loginów dla projektantów sieci uzbrojenia terenu w celu elektronicznego dostępu do baz danych powiatowego zasobu geodezyjnego i kartograficznego z wykorzystaniem programu/ e-usługi GEO-INFO i. Kerg, i. Rzeczoznawca oraz i. Projektant.

7. Gospodarka nieruchomościami i ochrona gruntów rolnych

Wszystkie czynności wynikające z funkcji właścicielskiej w odniesieniu do nieruchomości stanowiących własność Powiatu Pleszewskiego (w szczególności: regulowanie stanów prawnych, przekazywanie nieruchomości w trwały zarząd powiatowym jednostkom organizacyjnym, zawieranie umów cywilnoprawnych dotyczących nieruchomości powiatowych) realizowane są w Wydziale Nieruchomości, Inwestycji i Rozwoju Starostwa Powiatowego.

Powiatowy zasób nieruchomości według stanu na dzień 31.12.2025 r. obejmował **grunty o powierzchni 510,6016 ha**. Nieznaczny ubytek powierzchni w stosunku do roku poprzedniego związany jest między innymi z przekazaniem w drodze darowizny na rzecz Miasta i Gminy Pleszew dróg w mieście Pleszew, które utraciły funkcje dróg powiatowych (ul. Zamkowa, ul. Ogrodowa, część ul. Poznańskiej). Łącznie zasób nieruchomości Powiatu Pleszewskiego stanowią **1042 działki ewidencyjne**.

Zasób ten obejmuje w szczególności grunty zajęte pod drogi powiatowe, grunty w trwałym zarządzie powiatowych jednostek organizacyjnych, grunty pod siedzibą Starostwa Powiatowego, a także grunty rolne pozostające w dzierżawie osób fizycznych położone na terenie Miasta i Gminy Pleszew, m.in. w obrębie Marszew.

W roku 2025 kontynuowano proces regulowania stanów prawnych gruntów pod drogami powiatowymi. W roku 2025 wystąpiono do Wojewody Wielkopolskiego z wnioskami o potwierdzenie prawa własności Powiatu Pleszewskiego w stosunku do 8 działek ewidencyjnych zajętych pod drogi powiatowe.

W raportowanym roku Powiat Pleszewski nie nabył w drodze umów cywilnoprawnych żadnych nieruchomości. Kontynuowano natomiast umowy dzierżawy gruntów rolnych stanowiących własność Powiatu Pleszewskiego. Przedmiotem dzierżaw były **grunty powiatowe o łącznej powierzchni 91,8388 ha**.

Kontynuowano również dotychczasowy najem nieruchomości stanowiących własność Powiatu pleszewskiego (lokale mieszkalne, pomieszczenia garażowe, gospodarcze). Jednostki organizacyjne powiatu, w ramach praw przysługujących im z racji trwałego zarządu, również część powierzonej im infrastruktury oddawały w najem, np. najem sal gimnastycznych w szkołach oraz najem powierzchni pod usługi gastronomiczne w szkołach czy automaty z przekąskami/napojami.

W roku 2025 oddano w trwały zarząd na rzecz Zarządu Dróg Powiatowych w Pleszewie **14 działek ewidencyjnych o łącznej pow. 2,3346 ha**, zajętych pod drogi powiatowe. Kolejne działki zajęte pod drogi powiatowe będą przekazywane w trwały zarząd po uzyskaniu decyzji Wojewody Wielkopolskiego potwierdzających prawo własności powiatu do gruntów pod drogami powiatowymi.

Realizowano również zadania zlecone z zakresu administracji rządowej. W zakresie spraw z zakresu ochrony gruntów rolnych w roku 2025 wydano 275 decyzji o umorzeniu postępowania w sprawie wyłączenia gruntów z produkcji rolniczej, 40 decyzji zezwalających na wyłączenie gruntów z produkcji rolniczej oraz 18 decyzji o naliczeniu opłat z tytułu wyłączenia gruntów z produkcji rolniczej.

Ponadto prowadzono ewidencję nieruchomości pozostających w zasobie Skarbu Państwa i sprawy wynikające z gospodarki nieruchomościami Skarbu Państwa na terenie Powiatu Pleszewskiego (porządkowanie stanów prawnych, ewidencjonowanie, zbywanie, użytkowanie wieczyste). W roku 2025 złożono do Sądu Rejonowego w Pleszewie 4 wnioski o zasiedzenie przez Skarb Państwa dla 5 nieruchomości.

8. Ochrona środowiska

Zestawienie liczby głównych spraw realizowanych w 2025r. w Wydziale Ochrony Środowiska przedstawiono w poniższej tabeli:

	Ochrona przyrody (decyzje na usunięcie drzew)	Prawo ochrony środowiska (pozwolenia, zgłoszenia instalacji)	Odpady (zezwolenia na odzysk, zbieranie, unieszkodliwianie odpadów)	Leśnictwo (decyzje, zaświadczenia)
Ilość spraw	60	40	5	517

Ponadto celem ochrony środowiska i klimatu zrealizowano zadanie polegające na wykonaniu nasadzeń przydrożnych tj. posadzono 60 szt. drzew z gatunku głąg pośredni przy drodze powiatowej 4314P w miejscowości Wieczyn, gm. Czermin.

Nasadzenia przydrożne pełnią szereg istotnych funkcji, które wykraczają ponad estetykę, wpływając na bezpieczeństwo, ekologię oraz komfort podróżowania. Ich głównym celem jest stworzenie zrównoważonego otoczenia drogi, co obejmuje ochronę przed warunkami atmosferycznymi, poprawę mikroklimatu oraz redukcję zanieczyszczeń.



W ramach edukacji ekologicznej w 2025r. realizowano przedsięwzięcie pn. „Utworzenie nowoczesnej ekopracowni chemicznej w I Liceum Ogólnokształcącym im. Stanisława Staszica w Pleszewie”.

Zakres rzeczowy prac obejmował:

- prace remontowe związane z przygotowaniem pomieszczenia do prowadzenia zajęć dydaktycznych,
- zakup monitora interaktywnego jako elementu wyposażenia specjalistycznego do w/w ekopracowni chemicznej,
- zakup wyposażenia meblowego i laboratoryjnego (laboratoryjne stanowiska do mycia sprzętu, stół laboratoryjny, dygestorium szkolne, stół demonstracyjny-nauczycielski, labdiski, zestawy z odczynnikami do pomiaru parametrów wody oraz stoły i krzesła szkolne).

Ogólny koszt realizacji przedsięwzięcia wyniósł 132.383,20 zł (w tym 60 000,00 zł dotacji z Wojewódzkiego Funduszu Ochrony Środowiska i Gospodarki Wodnej w Poznaniu).

W ramach zajęć w pracowni chemicznej prowadzone są badania jakości wody, powietrza, gleby, w oparciu o elementy środowiska występujące w lokalnych uwarunkowaniach powiatu pleszewskiego.

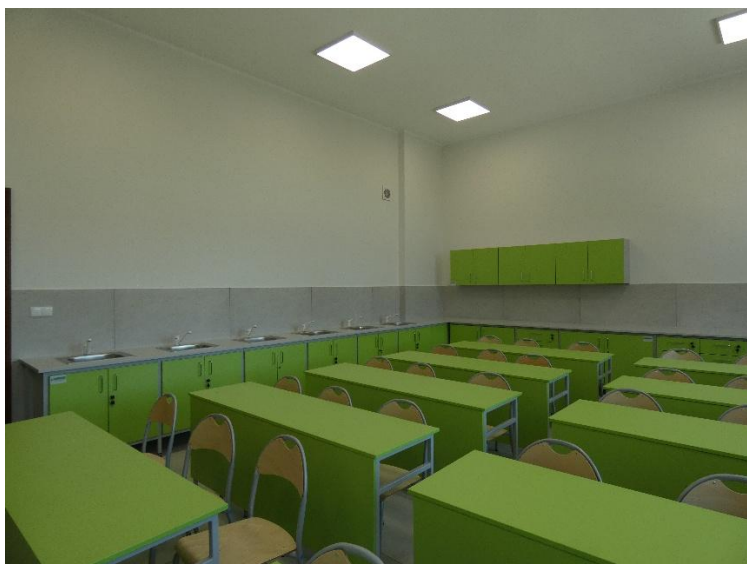

9. Rolnictwo, leśnictwo i rybactwo śródlądowe

Powiat Pleszewski jest powiatem typowo rolniczym. Wg danych z 2025r. **wszystkie użytki rolne zajmowały powierzchnię 53 250 ha**. W grupie użytków rolnych dominowały grunty orne, zajmując 47.235 ha (88,7 %), w dalszej kolejności zajmowały łąki 2.165 ha (4,07%), pastwiska 1.348 ha (2,5 %), grunty rolne zabudowane 1.460 ha (2,7 %) i pozostałe użytki o marginalnym udziale.

Na terenie powiatu wśród upraw dominują zboża, w tym głównie: kukurydza 46 551 ha, pszenica 9 264 ha, pszenżyto 5.454 ha, żyto 1886 ha, owies 1.399 ha. Kolejne miejsca zajmują: ziemniaki 2 291 ha, warzywa gruntowe (pomidor) 590 ha oraz buraki cukrowe 1 096 ha. Pozostałe uprawy zajmują dużo mniejsze arealy, ale są bardzo różnorodne np. rośliny zielarskie, topinambur, drzewa i rośliny owocowe, lawenda, fenkuł i inne.

Jeżeli chodzi o hodowlę zwierząt to według danych Biura Powiatowego Agencji Restrukturyzacji i Modernizacji Rolnictwa w Pleszewie, w powiecie hodowanych jest 2 037 417 sztuk drobiu, 63 521 sztuk trzody chlewnej, 24 200 sztuk bydła, 488 sztuk koni, 407 sztuk owiec, 77 sztuki kóz (stan na 01.01.2026 r.).

Leśnictwo

W celu realizacji ustawowego obowiązku na podstawie ustawy o lasach w 2025r. zlecono wykonanie, a następnie zatwierdzono uproszczone plany urządzenia lasu, sporządzone dla lasów niestanowiących własności Skarbu Państwa, należących do osób fizycznych i wspólnot gruntowych, położonych na terenie gminy Gizałki, w następujących miejscowościach: Białobłoty, Dziewiń Duży, Gizałki, Gizałki Las, Kolonia Obory, Kolonia Ostrowska, Leszczyca, Orlina Duża, Orlina Mała, Ruda Wieczyńska, Studzianka, Świerczyna, Tomice, Toporów, Wierzchy, Wronów.

Zatwierdzone uproszczone plany urządzenia lasu, obowiązywać będą w okresie od 01.01.2026 r. do 31.12.2035r.

W 2025r. bezpośredni nadzór nad gospodarką leśną w lasach niestanowiących własności Skarbu Państwa, Starosta powierzył Nadleśniczemu Nadleśnictwa Taczanów na obszarze 640,7878 ha i Nadleśniczemu Nadleśnictwa Grodziec na obszarze 1900,72 ha, na mocy odpowiednich porozumień. Łączny koszt za nadzór nad lasami prywatnymi w 2025r. wyniósł 67 349,96 zł.

Nadleśnictwa w ramach powierzonego nadzoru wykonują:

- bieżącą lustrację lasów np. pod kątem występowania organizmów szkodliwych,
- cechowanie pozyskanego drewna i wystawianie świadectw legalności pozyskania drewna,
- kontrolę czynności gospodarczych wykonywanych przez właścicieli lasów pod kątem zgodności z zadaniami wytyczonymi w uproszczonych planach urządzenia lasów oraz przepisami ustawy o lasach,
- doradztwo dla właścicieli lasów,
- prace biurowo-administracyjne (np. sprawozdania).

W 2025r. wydano 7 decyzji z zakresu leśnictwa oraz wydano 510 szt. zaświadczeń dot. objęcia działek uproszczonym planem urządzenia lasu.

Rybackwo śródlądowe

Kompetencje Starosty z zakresu ustawy o rybnactwie śródlądowym mają na celu racjonalną gospodarkę zasobami ryb, ochronę wód oraz nadzór nad amatorskim połowem ryb.

W 2025r. w ramach wykonywania zadań z zakresu w/w ustawy związanych z organizacją i funkcjonowaniem strażników Społecznej Straży Rybackiej działających na rzecz ochrony wód i zasobów wodnych na terenie powiatu pleszewskiego wydano 17 szt. legitymacji dla nowo włączonych do służby strażników Społecznej Straży Rybackiej.

Wg ustawy o rybnactwie śródlądowym za amatorski połów ryb uważa się pozyskiwanie ryb wędką lub kuszą. W 2025r. wydano 126 kart wędkarskich.

10. Powiatowa administracja geologiczna

Na podstawie przepisów ustawy z dnia 9 czerwca 2011 r. - Prawo geologiczne i górnicze Starosta realizuje zadania rządowe z zakresu administracji geologicznej w powiecie przy wsparciu geologa powiatowego. Jako organ administracji geologicznej posiada kompetencje m.in. do wydawania koncesji na wydobywanie kopalin, jeżeli jednocześnie są spełnione następujące wymagania:

- obszar udokumentowanego złoża nieobjętego własnością górnictwem nie przekracza 2 ha,
- wydobycie kopalin ze złoża w roku kalendarzowym nie przekroczy 20 000 m³,
- działalność będzie prowadzona metodą odkrywkową oraz bez użycia środków strzałowych.

Ponadto do zadań Starosty należy zatwierdzanie i przyjmowanie zgłoszeń projektów robót geologicznych i dokumentacji geologicznych. Są to dokumentacje geologiczne złoża kopalin, hydrogeologiczne, geologiczno-inżynierskie oraz tzw. inne dotyczące m.in. wykorzystania ciepła Ziemi. Na terenie powiatu znajdują się cztery czynne odkrywkowe kopalnie piasku, zlokalizowane w miejscowościach: Zawady, Nowa Wieś (gm. Pleszew) i Karmin (gm. Dobrzyca), będące w kompetencji Starosty Pleszewskiego. W ciągu roku kalendarzowego rozpatrywanych jest około dwieście sześćdziesiąt spraw dotyczących geologii i ochrony środowiska – w odniesieniu do terenów zagrożonych osuwaniem się mas ziemnych. Ze względu na wykorzystywanie dużej części obszaru powiatu głównie na cele rolniczo-ogrodnicze istnieje duże zainteresowanie wykonywaniem indywidualnych ujęć wód podziemnych. Intensywna eksploatacja wód podziemnych widoczna jest głównie w gminie Gołuchów. Ze względu na głębokość występowania wód podziemnych, najczęściej wykorzystywane są wody podziemne z poziomu czwartorzędowego i neogeńskiego (miocenijskiego). Obecna sytuacja meteorologiczna zmusza inwestorów do nawadniania upraw rolniczych. W 2025 roku wzrosła liczba opracowań geologicznych dotyczących wykorzystania ciepła Ziemi w celu ogrzewania budynków.

11. Komunikacja i transport

Komunikacja

Powiat Pleszewski to zagłębie samochodowe. Na terenie Powiatu zarejestrowanych jest wg. stanu na dzień 31.12.2025r. i danych pochodzących z Ministerstwa Cyfryzacji Wydziału Udostępniania Danych i Certyfikacji Departament Systemów Państwowych Warszawa :

samochody osobowe	44 077
autobusy	149
samochody Ciężarowe	7 051
motorowery	3 172

motocykle	2 913
ciągniki rolnicze	5 956
ciągniki siodłowe	1 239
samochody specjalne	540

W Starostwie Powiatowym w Pleszewie w roku 2019. Zarząd Powiatu podjął decyzję o zainstalowaniu w Wydziale Komunikacji systemu kolejkowego do obsługi klientów chcących zarejestrować pojazd, uzyskać dokument potwierdzający uprawnienia do kierowania pojazdami oraz prowadzących działalność w zakresie transportu .

System umożliwia również elektroniczną rezerwację godzinową z wyprzedzeniem dwutygodniowym.

Wydział Komunikacji w roku 2025 wydał decyzji:

1) dotyczących rejestracji pojazdów	- 26 281 decyzji
przychody z tytułu rejestracji pojazdów	1.618 957,95 zł.,
2) dotyczących praw jazdy	- 1 698 decyzji
przychód z tytułu praw jazdy	200 955,00 zł.,
3) dotyczących nakładanych kar (za brak zgłoszenia zbycia pojazdu czy brak zgłoszenia jego nabycia)	- 368 decyzji
przychód z tytułu kar	- 148 796,01 zł.

Transport

Podjęcie i wykonywanie transportu drogowego wymaga uzyskania zezwolenia na wykonywanie zawodu przewoźnika drogowego. Organem właściwym w sprawie udzielenia , odmowy udzielenia, zmiany oraz zawieszenie lub cofnięcia zezwolenia na wykonywanie zawodu przewoźnika drogowego jest starosta właściwy dla siedziby przedsiębiorcy.

Zezwolenie wydawane jest na wniosek przedsiębiorcy wraz z dokumentami określonymi w ustawie o transporcie drogowy.

Do dnia 14.08.2013r. organ wydawał licencje na transport drogowy , które zachowują ważność na czas na jaki zostały wydane i zgodnie z przepisami ustawy prawo przedsiębiorców są jednoznaczne z zezwoleniami na transport.

Na terenie Powiatu Pleszewskiego jest wydanych (stan na 31.12.2025r.)

1. zezwoleń na wykonywanie transportu drogowego rzeczy oraz licencji wydanych do dnia 14.08.2013r.

- 181

2. zezwoleń na wykonywanie transportu drogowego osób - 12

3. Licencje na wykonywanie krajowego transportu drogowego pojazdem samochodowym przeznaczonym konstrukcyjnie do przewozu powyżej 7 i nie więcej niż 9 osób łącznie z kierowcą - 10

Tutejszy organ na podstawie przepisów ustawy o transporcie drogowym wydaje licencje na wykonywanie krajowego transportu drogowego w zakresie pośrednictwa przy przewozie rzeczy(tzw. spedycje).

Na terenie Powiatu Pleszewskiego wydanych jest 75 licencje na pośrednictwo.

Ustawa o transporcie drogowym reguluje również kwestie przewozów na potrzeby własne, które mogą być wykonywane po uzyskaniu zaświadczenia potwierdzającego zgłoszenie przez przedsiębiorcę prowadzenia przewozów drogowych jako działalności pomocniczej w stosunku do jego podstawowej działalności gospodarczej.

Zaświadczenie na krajowy niezarobkowy przewóz drogowy wydaje starosta na czas nieokreślony po dołączeniu do wniosku dokumentów określonych w ustawie o transporcie drogowym.

Tutejszy organ wydał do dnia 31.12.2025r.:

- zaświadczeń na niezarobkowy przewóz drogowy rzeczy - 189 zaświadczenia
- zaświadczenia na niezarobkowy przewóz osób - 1 zaświadczenie

Wykonywanie przewozów regularnych i regularnych specjalnych wymaga uzyskania zezwolenia.

Na dzień 31.12.2025r. wydano 31 zezwoleń na wykonywanie przewozów regularnych.

Zgodnie z art.83 ust.3 ustawy o transporcie drogowym Starosta jest obowiązany przedstawić ministrowi właściwemu do spraw transportu, co najmniej dwa razy w roku informację dotyczącą liczby i zakresu udzielonych zezwoleń, licencji, zaświadczeń na potrzeby własne oraz liczby wypisów z tych dokumentów, a także liczby licencji w zakresie pośrednictwa przy przewozie rzeczy i licencji w zakresie pośrednictwa przy przewozie osób w terminach do 31 stycznia oraz do 31 lipca danego roku.

12.Porzádek publiczny i bezpieczeŃstwo obywateli

Starosta Pleszewski zadania z zakresu porzádku publicznego i bezpieczeŃstwa obywateli realizuje poprzez powiatowá administracjé zespólná i niezespólná oraz wyodrębnione jednostki organizacyjne, w szczególności: Komendę Powiatowá Policji, Komendę Powiatowá PaŃstwowej Straży Pożarnej, Pleszewskie Centrum Medyczne w Pleszewie, Starostwo Powiatowe w Pleszewie (w tym Biuro Zarzádania Kryzysowego i BezpieczeŃstwa z działájacym w jego strukturze Powiatowym Centrum Zarzádania Kryzysowego), komisje i zespoły doradcze tj. Komisjé BezpieczeŃstwa i Porzádku oraz Powiatowy Zespól Zarzádania Kryzysowego, a takzé inne podmioty i organizacje działájace na terenie powiatu pleszewskiego, takie jak ochotnicze straże pożarne (w tym Oddział Powiatowy Zwiázkú OSP RP w Pleszewie) oraz jednostki terenowe wodnego ochotniczego pogotowia ratunkowego.

Powiatowy Zespół Zarządzania Kryzysowego /PZZK/ W 2025 przeprowadził dwa ćwiczenia, w tym ćwiczenie praktyczne oraz grę decyzyjną, których głównym celem było odpowiednie przygotowanie sił i środków do reagowania na potencjalne zagrożenia w powiecie oraz weryfikacja przyjętych rozwiązań:

- ćwiczenie praktyczne „EWAKUACJA 2025” przeprowadzone w czerwcu 2026 roku - ewakuacja osób z budynku Komendy Powiatowej Policji w Pleszewie w związku z wystąpieniem zdarzenia kryzysowego



- gra decyzyjna przeprowadzona w listopadzie 2025 roku, dotycząca działań podejmowanych w przypadku zaistnienia zamachu terrorystycznego - wjazdu pojazdu w tłum ludzi podczas imprezy artystyczno-rozrywkowej połączonym z detonacją ładunku wybuchowego w pojeździe.

Najważniejszy zadaniem zrealizowanym przez Komisję Bezpieczeństwa i Porządku w 2025 roku było przedłożenie do uchwalenia Radzie Powiatu w Pleszewie projektu powiatowego programu zapobiegania przestępczości oraz porządku publicznego i bezpieczeństwa obywateli, który w zaproponowanej przez Komisję formie będzie obowiązywał do 2030 roku. W programie zawarto zadania z zakresu bezpieczeństwa i porządku publicznego, realizowane w oparciu o programy prewencyjne funkcjonujące na terenie całego kraju, które będą nadal realizowanych przez służby, inspekcje i straże, oraz instytucje publiczne działające na terenie powiatu pleszewskiego, w celu poprawy bezpieczeństwa publicznego w powiecie.

Powiat Pleszewski wraz ze służbami i jednostkami, poza wykonywaniem zadań ustawowych mających na celu ochronę życia, zdrowia ludzi i mienia, a także zapewnieniem szeroko pojętego bezpieczeństwa i porządku publicznego w minionym roku podjął działania edukacyjne i społeczne, spośród których należy wyróżnić:

- przeprowadzenie przez Komendę Powiatową Państwowej Straży Pożarnej w Pleszewie oraz Ośrodek Kultury Leśnej w Gołuchowie, przy współpracy ze Starostwem Powiatowym w Pleszewie, X-tego Jubileuszowego Przeglądu Twórczości Dziecięcej „Ze sztuką bezpieczniej”, tematyką którego była szeroko pojęta ochrona przeciwpożarowa, bezpieczeństwo w sytuacjach zagrażających życiu oraz ekologia,
- zorganizowanie przez Oddział Powiatowy Związku Ochotniczych Straży Pożarnych RP w Pleszewie, przy współpracy Starostwa Powiatowego w Pleszewie, eliminacji powiatowych Ogólnopolskiego Strażackiego Konkursu Plastycznego pod hasłem „Ziemia, woda, powietrze - strażacy na straży środowiska”, które miało na celu zainteresowanie dzieci, młodzieży i twórców nieprofesjonalnych ochroną przeciwpożarową, oraz ochroną środowiska i wszelkimi działaniami realizowanym na rzecz zapobiegania, ratowania i usuwania skutków zdarzeń zagrażających środowisku naturalnemu.

Powiatowe służby i jednostki organizowały także niezależnie wiele dodatkowych działań profilaktyczno-prewencyjnych /programy, akcje, spotkania, wykłady, pogadanki zarówno dla dzieci i młodzieży, osób dorosłych i seniorów/, których celem było zwrócenie uwagi na kwestie związane z bezpieczeństwem oraz podniesienie świadomości o zagrożeniach, a także promowanie bezpiecznych zachowań.

Powiat Pleszewski, w związku z wejściem życie przepisów ustawy o ochronie ludności obrony cywilnej, przystąpił do budowy lokalnego systemu ochrony ludności i obrony cywilnej. Na utworzenie i utrzymanie zasobów ochrony ludności w powiecie pleszewskim w 2025 roku, z wykorzystaniem dotacji otrzymanej w ramach rządowego „Programu Ochrony Ludności i Obrony Cywilnej na lata 2025-2026”, przeznaczono środki w wysokości **9 622 825,94 zł**, które wydatkowano w następujących obszarach:

- 1) Zapewnienie infrastruktury magazynowej, autonomii obiektów użyteczności publicznej na co najmniej 72 h, doposażenie bazy magazynowej w sprzęt do działań w sytuacjach kryzysowych - wydatkowana **kwota 6 256 820,63 zł**, w tym:
 - budowa magazynu ochrony ludności i obrony cywilnej na terenie Komendy Powiatowej Państwowej Straży Pożarnej - kwota **3 399 477,32 zł**,



- zakup i montaż agregatu prądowłórczego oraz wykonanie niezbędnej infrastruktury technicznej na potrzeby awaryjnego zasilania Starostwa Powiatowego w Pleszewie - kwota **319 303,22 zł**,



- zakup ambulansu z mobilnym wyposażeniem diagnostycznym dla Pleszewskiego Centrum Medycznego w Pleszewie - kwota **674 100,00 zł**



- zakup aparatu RTG dla Pleszewskiego Centrum Medycznego w Pleszewie - kwota **845 000,00 zł**,
 - zakup dwóch mobilnych urządzeń USG dla Pleszewskiego Centrum Medycznego w Pleszewie - kwota **560 119,32 zł**,
 - zakup bezzałogowego statku powietrznego na wyposażenie bazy magazynowej w Komendzie Powiatowej PSP w Pleszewie - kwota **156 000,00 zł**,
 - zakup mobilnego zestawu naprawczego na wyposażenie bazy magazynowej w Komendzie Powiatowej PSP w Pleszewie - kwota **149 500,00 zł**,
 - zakup wózka paletowego z napędem elektrycznym wysokiego składowania do obsługi magazynu ochrony ludności i obrony cywilnej - kwota **38 620,77 zł**,
 - zakup dodatkowego wyposażenia, narzędzi i materiałów do bazy magazynowej w Komendzie Powiatowej PSP w Pleszewie - kwota **114 700,00 zł**.
- 2) Wyposażenie w sprzęt do ewakuacji, w tym ewakuacji rannych oraz pomocy humanitarnej, sprzęt do działań ratowniczych, oraz utrzymanie i rozwój podmiotu ochrony ludności, w tym krajowego systemu ratowniczo-gaśniczego - wydatkowana kwota **3 366 005,31**, w tym:
- zakup średniego samochodu ratowniczo-gaśniczego, z funkcją dostarczania wody do celów bytowych, dla Komendy Powiatowej PSP w Pleszewie - kwota **1 599 000,00 zł**,



- zakup pojazdu ewakuacji medycznej dla Komendy Powiatowej PSP w Pleszewie - kwota **1 198 205,31 zł**,



- zakup ratowniczego zestawu hydraulicznego o napędzie elektrycznym dla Komendy Powiatowej PSP w Pleszewie - kwota **159 000,00 zł**,
- zakup systemu videokonferencji dla Komendy Powiatowej PSP w Pleszewie - kwota **75 000,00 zł**,

- zakup wyposażenia i uzupełnienia umundurowania specjalnego i wyposażenia osobistego strażaków dla Komendy Powiatowej PSP w Pleszewie - kwota **29 700,00 zł**,
- zakup rezerwy wyposażenia ratownika dla Komendy Powiatowej PSP w Pleszewie - kwota **89 100,00 zł**,
- przeglądy specjalistycznego sprzętu na wyposażeniu w Komendzie Powiatowej PSP w Pleszewie - kwota **80 000,00 zł**,
- remonty obiektów w Komendzie Powiatowej PSP w Pleszewie- kwota **136 000,00 zł**.

Kwota dotacji przekazana przez Wojewodę Wielkopolskiego, w ramach „Programu Ochrony Ludności i Obrony Cywilnej na lata 2025-2026”, na realizację ww. zadań z zakresu ochrony ludności i obrony cywilnej w 2025 roku wyniosła **9 297 578,57 zł**.

Powiat Pleszewski w ramach zabezpieczonych środków budżetowych na 2025 rok, udzielił wsparcia finansowego organizacjom działającym na terenie powiatu:

- dofinansowano Oddział Powiatowy Związku Ochotniczych Straży Pożarnych RP w Pleszewie z przeznaczeniem na działalność oświatowo-szkoleniową strażaków ochotników - kwota **11 046,73 zł**,
- dofinansowano Oddział Miejsko-Powiatowy w Pleszewie oraz Oddział Środowiskowy w Gołuchowie Wodnego Ochotniczego Pogotowia Ratunkowego Województwa Wielkopolskiego poprzez zakup zestawów ratownictwa medycznego, urządzenia medycznego, sprzętu do ratownictwa oraz akcesoriów ratowniczych - kwota **5 973,00 zł**.

Szczegółowe statystyki w zakresie działania służb, inspekcji i straży zajmujących się bezpieczeństwem na terenie powiatu znajdują się w ich rocznych sprawozdaniach, przedkładanych Radzie Powiatu w Pleszewie.

13.Ochrona praw konsumenta

Informacje ogólne dotyczące działalności Powiatowego Rzecznika Konsumentów.

Powiatowy Rzecznik Konsumentów realizuje zadania własne samorządu w zakresie ochrony praw konsumentów, na podstawie ustawy z dnia 5 czerwca 1998 r. o samorządzie powiatowym (art. 4 ust. 1 pkt. 18). Zadania i formę ich realizacji określają przepisy art. 37- 43 ustawy z dnia 16 lutego 2007 r. o ochronie konkurencji i konsumentów.

Powiatowy Rzecznik Konsumentów w Pleszewie usytuowany jest w strukturze organizacyjnej Starostwa Powiatowego w Pleszewie na samodzielnym stanowisku pracy i bezpośrednio podporządkowany jest Staroście. Zadania z zakresu ochrony praw konsumentów wykonywane są jednoosobowo.

Do zadań rzecznika konsumentów należy:

- zapewnienie bezpłatnego poradnictwa konsumenckiego i informacji prawnej w zakresie ochrony interesów konsumentów;
- składanie wniosków w sprawie stanowienia i zmiany przepisów prawa miejscowego w zakresie ochrony interesów konsumentów;
- występowanie do przedsiębiorców w sprawach ochrony praw i interesów konsumentów;
- współdziałanie z Prezesem Urzędu, organami Inspekcji Handlowej oraz organizacjami konsumenckimi;
- wykonywanie innych zadań określonych w ustawie lub przepisach odrębnych.

Uprawnienia rzeczników konsumentów pozwalają również na:

- wytaczanie powództwa na rzecz konsumentów oraz wstępowanie, za ich zgodą, do toczącego się postępowania w sprawach o ochronę interesów konsumentów;
- występowanie w charakterze oskarżyciela publicznego w sprawach o wykroczenia na szkodę konsumentów - jest oskarżycielem publicznym w rozumieniu przepisów ustawy z dnia 24 sierpnia 2001 r. Kodeks postępowania w sprawach o wykroczenia;
- występowanie do Prezesa UOKiK z zawiadomieniami dot. podejrzeń stosowania nieuczciwych praktyk naruszających zbiorowe interesy konsumentów.

Rzecznik Konsumentów jest instytucją o kompetencjach doradczych. Nie posiada uprawnień kontrolnych, nie może wydawać nakazów i zakazów, ani nakładać kar czy grzywien.

Realizacja zadań Rzecznika Konsumentów wynikających z ustawy z dnia 16 lutego 2007 r. o ochronie konkurencji i konsumentów.

Udzielanie porad i informacji prawnej w zakresie ochrony interesów konsumentów w 2025r. :

- 1) udzielanie porad i informacji prawnej osobiście oraz telefonicznie. Rzecznik prowadząc poradnictwo konsumenckie, analizuje problemy przedstawione przez konsumentów i prezentuje możliwości prawne rozwiązania spraw. Analizuje zapisy umów, regulaminów, ogólnych warunków ubezpieczeń, kart gwarancyjnych itp. oraz interpretuje przepisy ustaw. Informacje konsumentom udzielane są osobiście w biurze Rzecznika oraz telefonicznie. W roku sprawozdawczym, w ramach bezpłatnego poradnictwa konsumenckiego i informacji prawnej w zakresie ochrony interesów konsumentów udzielono łącznie 853 porady, w tym 35 porad podmiotom niebędącym konsumentami.

Z zakresu umów sprzedaży najwięcej porad udzielono w przedmiocie:

- reklamacji urządzeń gospodarstwa domowego, urządzeń elektrycznych i sprzętu komputerowego, zakupionych głównie w lokalu przedsiębiorstwa – łącznie 174 porady;
- reklamacji mebli i artykułów wyposażenia wnętrz – 132 porady;
- reklamacji odzieży i obuwia – 67 porad.

Z zakresu świadczenia usług, najwięcej porad udzielono w sprawach dotyczących:

- reklamacji umów związanych z bieżącą konserwacją, utrzymaniem domu i drobnymi naprawami - 89 porad;
- reklamacji umów dot. konserwacji i naprawy pojazdów – 72 porady;
- reklamacji usług pocztowych i kurierskich – 58 porad;
- reklamacji umów związanych z sektorem usług energetycznych – 49 porad.

2) udzielanie porad i informacji prawnej – sprawy rozpatrywane pisemnie.

W ramach bezpłatnego poradnictwa konsumenckiego i informacji prawnej sporządzono 45 pism. W 2025 roku Rzecznik Konsumentów udzieliła łącznie 898 porad oraz informacji prawnych (pisemnie, telefonicznie i e-mailowo) w zakresie ochrony interesów konsumentów.

Występowanie do przedsiębiorców w sprawach ochrony praw i interesów konsumentów w 2025 roku.

Podstawą wystąpień Rzecznika Konsumentów jest art. 42 ust. 1 pkt. 3 ustawy o ochronie konkurencji i konsumentów. Wystąpienia do przedsiębiorców podejmowane są na skutek wniosków składanych przez konsumentów. W wystąpieniach Rzecznik opisuje stan faktyczny sprawy przedstawiony we wniosku konsumenta i wynikający z przedłożonych dokumentów, wskazuje podstawę prawną uznania roszczenia konsumenta, wzywa do złożenia wyjaśnień i udzielenia informacji oraz proponuje polubowne zakończenie sporu. W roku sprawozdawczym do biura Rzecznika wpłynęło 48 wniosków. 27 spraw rozpatrzono pozytywnie, w 13 sprawach przedsiębiorcy odmówili uznania roszczeń konsumentów. W przypadku 5 zgłoszeń roszczenia konsumentów okazały się niezasadne. Sprawy z 3 wniosków konsumentów są kontynuowane w 2026 r. Rzecznik złożyła jedno zawiadomienie do Prokuratury Rejonowej w Pleszewie oraz 2 zawiadomienia na Komendę Powiatową Policji w Pleszewie i skierowała jeden wniosek do Urzędu Ochrony Konkurencji i Konsumentów. Łączna kwota przedmiotów sporu zgłoszonych przez konsumentów w 2025 r. wyniosła 254 248,80 zł.

W odpowiedzi na wystąpienie Rzecznika, przedsiębiorca może zobowiązać się do naprawy lub wymiany wadliwego towaru bądź do obniżenia ceny lub zwrotu gotówki. Może również przyjąć wadliwy towar do ponownej reklamacji bądź przekazać do ekspertyzy Rzecznikowi. W przypadku świadczenia przez

przedsiębiorcę określonych usług, uznanie roszczenia konsumenta może polegać na uznaniu za skuteczne oświadczenia woli o odstąpieniu od umowy, zwrotu lub anulowaniu nieustannie naliczonych opłat bądź kar umownych albo wypłacenia rekompensaty finansowej czy odszkodowania.

W sprawach, gdy przedsiębiorca nie wyraża woli do polubownego zakończenia sporu, sprawa kończy się wynikiem negatywnym. Rzecznicy Konsumentów nie dysponują instrumentami prawnymi, w celu wymuszenia na przedsiębiorcy uznania roszczeń konsumenta. Rzecznik nie wydaje decyzji i nakazów oraz nie nakłada kar na przedsiębiorców. Nie posiada również uprawnień kontrolnych. Rzecznik nie ma także kompetencji do przeprowadzenia postępowania dowodowego (brak uprawnień kontrolnych oraz brak możliwości powołania rzeczoznawcy). W takiej sytuacji konsument może skorzystać z dwóch rozwiązań: skierować sprawę na drogę sądową bądź skorzystać z polubownych form rozstrzygania sporów konsumenckich - postępowania polubownego lub Stałego Sądu Polubownego – prowadzonych przez Wojewódzkie Inspektoraty Inspekcji Handlowej. Coraz częstszą praktyką wśród przedsiębiorców staje się nieodbieranie pism wysłanych przez Rzecznika, co powoduje brak możliwości polubownego rozwiązania sporu zgłoszonego przez konsumenta.

W związku z podjętą interwencją przez Rzecznika, przedsiębiorca zobowiązany jest udzielić rzecznikowi wyjaśnień i informacji będących przedmiotem wystąpienia oraz ustosunkować się do jego uwag i opinii – wskazuje na to przepis art. 42 ust. 4 ustawy o ochronie konkurencji i konsumentów. Niespełnienie tego obowiązku zagrożone jest karą grzywny nie mniejszą niż 2000 zł. Orzekanie w sprawach następuje w trybie przepisów Ustawy z dnia 24 sierpnia 2001 r. – Kodeks postępowania w sprawach o wykroczenia.

Działania edukacyjne Rzecznika

Zadaniem samorządu terytorialnego w zakresie ochrony praw konsumentów jest prowadzenie edukacji konsumenckiej, na co wskazuje art. 38 ustawy o ochronie konkurencji i konsumentów. W 2025 roku zrealizowano 5 spotkań edukacyjnych z seniorami. 3 spotkania zorganizowano we współpracy z Komendą Powiatową Policji w Pleszewie. W biurze Rzecznika dostępne są bezpłatne publikacje i ulotki o tematyce konsumenckiej.

14. Rynek pracy w Powiecie Pleszewskim

W powiecie pleszewskim wg stanu na 31.12.2025 r. zarejestrowanych było 989 osób bezrobotnych, w tym 547 kobiet. Stopa bezrobocia wynosiła 4,3 %. Dla porównania stopa bezrobocia w Polsce była na poziomie 5,7 %, a w Wielkopolsce 3,5 %.

Wykres

Liczba osób bezrobotnych w poszczególnych miesiącach 2025 r.

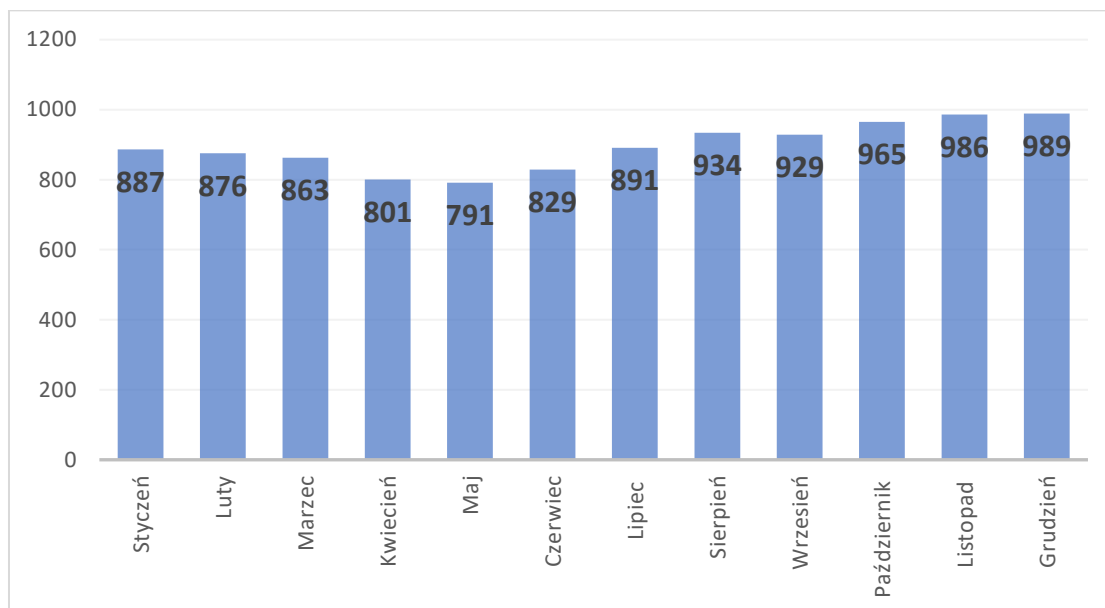

Źródło: Dane własne PUP Pleszew

Tabela

Zestawienie danych dotyczących osób bezrobotnych w gminach powiatu pleszewskiego

Stan na 31.12.2025 r.

Wyszczególnienie	Liczba bezrobotnych w końcu miesiąca				Oferty pracy zgłoszone w miesiącu sprawozdawczym
	Ogółem	Kobiety	Do 30 roku życia	Długotrwale bezrobotni	
Powiat pleszewski	989	547	357	344	88
<u>G. miejsko-wiejska</u>					
Chocz	70	42	28	22	0
Dobrzyca	95	56	37	24	27
Pleszew	541	294	164	200	52
<u>G.wiejskie</u>					
Czermin	68	33	28	25	1
Gizałki	87	52	40	28	1
Gołuchów	128	70	60	45	7

Źródło: Dane własne PUP Pleszew

Tabela

Analiza bezrobocia w powiecie pleszewskim

	Stan na dzień 31.12.2024	Stan na dzień 31.12.2025
Bezrobotni ogółem	797	989
Bezrobotni z prawem do zasiłku	152	115
Bezrobotni bez prawa do zasiłku	645	874
Bezrobotni zamieszkali na wsi	495	581
Bezrobotni do 25 roku życia	191	242
Podjęcia pracy w danym miesiącu	205	88
Oferty pracy w danym miesiącu	263	88
Nowozarejestrowani w danym miesiącu	234	120

Źródło: Dane własne PUP Pleszew

15. Nieodpłatna pomoc prawna, nieodpłatne poradnictwo obywatelskie i mediacja

Od początku 2016 roku na terenie całej Polski działa system darmowej pomocy prawnej, wprowadzony ustawą z dnia 5 sierpnia 2015 roku o nieodpłatnej pomocy prawnej, nieodpłatnym poradnictwie obywatelskim oraz edukacji prawnej.

Zgodnie z ww. ustawą:

nieodpłatna pomoc prawna obejmuje:

- poinformowanie osoby uprawnionej o obowiązującym stanie prawnym i przysługujących jej uprawnieniach lub spoczywających na niej obowiązkach, w tym w związku z toczącym się postępowaniem przygotowawczym, administracyjnym, sądowym lub sądowo administracyjnym lub
- wskazanie osobie uprawnionej sposobu rozwiązania jej problemu prawnego, lub

- sporządzenie projektu pisma w sprawach, o których mowa wyżej, z wyłączeniem pism procesowych w toczącym się postępowaniu, lub
- nieodpłatną mediację, lub
- sporządzenie projektu pisma o zwolnienie od kosztów sądowych lub ustanowienie pełnomocnika z urzędu w postępowaniu sądowym lub sądowno-administracyjnym oraz poinformowanie o kosztach postępowania i ryzyku finansowym związanym ze skierowaniem sprawy na drogę sądową;

nieodpłatne poradnictwo obywatelskie obejmuje działania dostosowane do indywidualnej sytuacji osoby uprawnionej, zmierzające do podniesienia świadomości tej osoby o przysługujących jej uprawnieniach lub spoczywających na niej obowiązkach oraz wsparcia w samodzielnym rozwiązywaniu problemu, w tym, w razie potrzeby, sporządzenie wspólnie z osobą uprawnioną planu działania i pomoc w jego realizacji. W szczególności to porady dla osób zadłużonych, porady z zakresu spraw mieszkaniowych oraz zabezpieczenia społecznego;

nieodpłatna mediacja obejmuje:

- poinformowanie osoby uprawnionej o możliwościach skorzystania z polubownych metod rozwiązywania sporów, w szczególności mediacji oraz korzyściach z tego wynikających;
- przygotowanie projektu umowy o mediację lub wniosku o przeprowadzenie mediacji;
- przygotowanie projektu wniosku o przeprowadzenie postępowania mediacyjnego w sprawie karnej;
- przeprowadzenie mediacji;
- udzielenie pomocy w sporządzeniu do sądu wniosku o zatwierdzenie ugody zawartej przed mediatorem;

edukacja prawna obejmuje działania edukacyjne zmierzające do zwiększenia świadomości prawnej społeczeństwa, dotyczące w szczególności upowszechniania wiedzy o:

- 1) prawach i obowiązkach obywatelskich;
 - 2) działalności krajowych i międzynarodowych organów ochrony prawnej;
 - 3) mediacji oraz sposobach polubownego rozwiązywania sporów;
 - 4) możliwościach udziału obywateli w konsultacjach publicznych oraz procesie stanowienia prawa;
 - 5) dostępie do nieodpłatnej pomocy prawnej i nieodpłatnego poradnictwa obywatelskiego;
- zadania te mogą być realizowane w formach, które w szczególności polegają na opracowaniu informatorów i poradników, prowadzeniu otwartych wykładów i warsztatów oraz rozpowszechnianiu informacji za pośrednictwem środków masowego przekazu i innych zwyczajowo przyjętych form komunikacji, w tym prowadzeniu kampanii społecznych.

W roku 2025 na terenie Powiatu Pleszewskiego w dniach od poniedziałku do piątku w godzinach od 8:00 do 12:00 działały równocześnie dwa punkty świadczące pomoc w różnych lokalizacjach:

1. Punkt **nieodpłatnej pomocy prawnej** w lokalizacji **Pleszew** (Starostwo Powiatowe w Pleszewie).
2. Punkt **nieodpłatnej pomocy prawnej i nieodpłatnego poradnictwa obywatelskiego** w lokalizacji **Chocz-Czermin-Dobrzyca-Gizałki-Gołuchów** (Zespół Szkół w Choczu; Środowiskowy Dom Samopomocy w Czerminie; Gminne Centrum Kultury w Dobrzycy; Urząd Gminy w Gizałkach; Urząd Gminy w Gołuchowie).

Z nieodpłatnej porady mogła skorzystać każda osoba, która wypełniła oświadczenie o niemożności poniesienia kosztów odpłatnej pomocy prawnej. Świadczenie nieodpłatnej pomocy prawnej odbywało się według kolejności zgłoszeń, po wcześniejszym umówieniu terminu wizyty:

- pod numerem telefonu: **62 7-429-652 (czynnym od poniedziałku do piątku w godzinach od 8:00 do 15:00)**;
- za pośrednictwem e-maila: starostwo@powiatpleszewski.pl
- poprzez stronę internetową www.bip.powiatpleszewski.pl wypełniając formularz zgłoszeniowy dostępny w zakładce: Nieodpłatna pomoc prawna/ Rezerwacja wizyt.

W punkcie **NPP Pleszew** porad prawnych udzielali - na podstawie umów z Powiatem Pleszewskim - adwokaci wyznaczeni przez Okręgową Radę Adwokacką lub radcowie prawni wyznaczeni przez Okręgową Izbę Radców Prawnych. **Punkt: NPP NPO w lokalizacji Chocz–Czermin-Dobrzyca-Gizałki-Gołuchów** obsługiwała wyłoniona w drodze konkursu organizacja pozarządowa. W 2025 roku zadania te powierzono **Fundacji „Auditorium” z siedzibą przy ul. Świdnickiej 34, 62-300 Września**.

Zgodnie z ustawą, organizacja pozarządowa, która objęła punkt nieodpłatnej pomocy miała za zadanie przeprowadzić **przynajmniej 1 zadanie z zakresu edukacji prawnej w roku**.

Fundacja „Auditorium”, w ramach działań z zakresu edukacji prawnej oraz mediacji zrealizowała w roku 2025 następujące zadania:

- 1) zapewniła możliwość skorzystania z dyżuru mediatora, wpisanego na listy stałych mediatorów przy Sądach Okręgowych w celu umożliwienia osobom zainteresowanym skorzystania z sesji mediacyjnej (w zależności od potrzeb – na zgłoszenie);
- 2) opracowała i udostępniła Powiatowi Pleszewskiemu następujące materiały:
 - informatory dotyczące problematyki prawnej („*Pozew o rozwód i podział majątku wspólnego*”) – 300 egzemplarzy,

- informatory dotyczące problematyki prawnej („Rozłąka rodziców a kontakty z dzieckiem”) – 300 egzemplarzy,
- plakaty dotyczące funkcjonowania na terenie Powiatu Pleszewskiego punktów nieodpłatnej pomocy prawnej oraz nieodpłatnego poradnictwa obywatelskiego – 20 egzemplarzy,
- ulotki dotyczące funkcjonowania na terenie Powiatu Pleszewskiego punktów nieodpłatnej pomocy prawnej oraz nieodpłatnego poradnictwa obywatelskiego – 600 egzemplarzy.

3) przeprowadziła kampanię mailingową (instytucje, urzędy), mającą na celu upowszechnienie informacji o punktach NPP/NPO na terenie Powiatu Pleszewskiego.

Wszystkie wskazane powyżej materiały udostępnione zostały Powiatowi w formie papierowej oraz elektronicznej. Część materiałów papierowych na życzenie Powiatu została rozpowszechniona przez Fundację na terenie Powiatu Pleszewskiego.

Fundacja publikowała na bieżąco na swojej stronie internetowej oraz profilu społecznościowym treści promujące punkt NPP/NPO oraz informacje prawne, dotyczące najczęstszych problemów, z którymi zgłaszają się osoby zainteresowane wsparciem w punktach nieodpłatnej pomocy prawnej.

Ponadto podczas realizacji zadania publicznego, w ramach działań związanych z edukacją prawną podnoszona była świadomość prawna mieszkańców powiatu, przez co wzrosła skuteczność ochrony oraz wsparcia dla osób znajdujących się w trudnej sytuacji życiowej.

W analizowanym okresie w punktach NPP/NPO na terenie Powiatu Pleszewskiego udzielono:

Rok 2025	Liczba udzielonych porad prawnych w punktach prowadzonych przez		
	adwokatów lub radców prawnych	Fundację „Auditorium” z siedzibą przy ul. Świdnickiej 34, 62-300 Września	
	pomoc prawna	pomoc prawna	poradnictwo obywatelskie
I kwartał	111	31	4
II kwartał	126	17	3
III kwartał	108	30	3
IV kwartał	106	18	3
Razem:	451	96	13

Źródło: System NPP/NPO

16. Działalność promocyjna i współpraca zagraniczna

Promocja jest istotnym aspektem działalności każdej instytucji i firmy. Promocja powiatu jest zadaniem publicznym o charakterze ponadgminnym, wynikającym z art. 4 1. ppkt. 21 ustawy z dnia 5 czerwca 1998 r. o samorządzie powiatowym. Promocja Powiatu Pleszewskiego jest ważnym elementem pracy Starostwa Powiatowego w Pleszewie. Kształtuje ona opinię mieszkańców i partnerów o samorządzie. Jej celem jest przekazywanie informacji o działalności powiatu i współpracy, w jakich uczestniczy Powiat Pleszewski.

Zakres działań promocyjnych powiatu:

- promowanie rozwoju społeczno-gospodarczego, dorobku kulturalnego i walorów turystycznych Powiatu w kraju i zagranicą, kreowanie pozytywnego wizerunku samorządu powiatowego,
- udział Powiatu w wydarzeniach promocyjnych; świętach, konferencjach, wystawach, targach, wymianie międzynarodowej itp.
- organizacja powiatowych imprez promocyjnych; uroczystości, spotkań, wykładów, koncertów, wystaw, konkursów, zawodów, dożynek itp.
- współpraca z samorządami gminnymi, instytucjami i partnerami społecznymi w celu organizacji wspólnych wydarzeń kulturalnych, patriotycznych, sportowo-rekreacyjnych i turystycznych,
- opracowywanie, wydawanie i kolportaż wydawnictw, publikacji i materiałów promocyjno-informacyjnych o Powiecie,
- koordynowanie działań związanych ze współpracą zagraniczną,
- edukacja zdrowotna mieszkańców, promocja zdrowia, profilaktyka uzależnień i promowanie zdrowego stylu życia
- przygotowanie treści informacyjno-promocyjnych na portal internetowy www.powiatpleszewski.pl i dla mediów społecznościowych,
- współpraca z mediami, redakcjami gazet i portali internetowych,
- stosowanie reklamy wizualnej na uroczystościach, spotkaniach i konferencjach,
- przygotowanie i rozdysponowanie materiałów reklamowych i gadżetów promocyjnych.

PROMOCJA POWIATU PLESZEWSKIEGO W 2025r.

Powiat Pleszewski - dzięki swojemu położeniu w pld.-wschodniej części Województwa Wielkopolskiego - jest interesującym miejscem na mapie Polski. Pleszew leży na skrzyżowaniu ważnych dróg krajowych nr 11 (Poznań - Kluczbork) i nr 12 (od granicy z Niemcami do Dorohuska na granicy z Ukrainą). Stąd hasłem promocyjnym jest „**Powiat Pleszewski. Tu jest po drodze**”.

Istotnym elementem promocji Powiatu Pleszewskiego są znaki i symbole: herb, flaga oraz graficzne logo promocyjno-turystyczne. Znaki graficzne są szeroko wykorzystywane w akcjach informacyjnych

i kampaniach promocyjnych powiatu. Herb lub logo widnieją na banerach, roll-upach, ściankach reklamowych, plakatach, wydawnictwach i innych materiałach drukowanych.

GŁÓWNE WYDARZENIA PROMOCYJNE 2025r. POWIATU PLESZEWSKIEGO

- XVI Święto Powiatu Pleszewskiego 6 stycznia 2025r.
- GALA SAMORZĄDOWA Powiatu Pleszewskiego oraz Miasta i Gminy Pleszew 28 lutego 2025r.
- ŚWIĘTO PROSNY na otwarcie sezonu turystycznego 14 czerwca 2025r.
- Dożynki Powiatu Pleszewskiego i Gminy Dobrzyca 31 sierpnia 2025r.

ŚWIĘTO POWIATU PLESZEWSKIEGO

6 stycznia 2025r. w katolickie Święto Trzech Króli obchodziliśmy równocześnie ŚWIĘTO POWIATU PLESZEWSKIEGO. Ta tradycja odwołuje się do historii Powstania Wielkopolskiego i rocznicy objęcia 6 stycznia 1919 roku władzy w Pleszewie przez polską administrację i wojsko po latach zaboru pruskiego.



Z tej okazji w kościele pw. Matki Boskiej Częstochowskiej w Pleszewie odbyła się uroczysta msza święta. We mszy uczestniczyli m.in.: Starosta Pleszewski **Maciej Wasielewski** i Przewodniczący Rady Powiatu w Pleszewie **Mirosław Kuberka**, członkowie Zarządu Powiatu, radni, byli starostwie i samorządowcy, goście i parafianie. Obecne były poczty sztandarowe samorządów, organizacji i szkół.

Po mszy odbył się Orszak Trzech Króli. Delegacja władz Powiatu udała się na pobliski cmentarz parafialny przy kościele p.w. Św. Floriana w Pleszewie, aby złożyć kwiaty na grobie Starosty Pleszewskiego w latach 1927-1929 ś+p dr. Władysława Wieczorka.

GALA SAMORZĄDOWA 2025 I NAGRODY im. ARTURA SZENICA

28 lutego 2025 r. w sali koncertowej Państwowej Szkoły Muzycznej I stopnia im. Wojciecha Kilara w Pleszewie odbyła się GALA SAMORZĄDOWA Powiatu Pleszewskiego i Miasta i Gminy Pleszew. Podczas gali wręczono doroczne Nagrody Honorowe Starosty Pleszewskiego - Statuetki Artura Szenica.



Na wniosek Stowarzyszenia Zasłużonych dla Ziemi Pleszewskiej starosta przyznał nagrodę za zasługi dla ochrony zdrowia i rozwoju powiatu wybitnemu lekarzowi, ordynatorowi Oddziału Ginekologiczno-Położniczego i dyrektorowi ds. medycznych Pleszewskiego Centrum Medycznym dr n. med. **Ryszardowi Bosackiemu**. Drugą nagrodę - na wniosek Klubu Radnych Koalicja Obywatelska i Wspólna Przyszłość - zdobył za działalność społeczną i wkład w odrodzenie Powiatu Pleszewskiego nieżyjący już lekarz weterynarii, wieloletni samorządowiec, społecznik, działacz „Solidarności”, były prezes stowarzyszeń „Zdrowie i Życie” oraz „Razem dla Pleszewa” ś.p. **Tomasz Kuberka**. W Jego imieniu nagrodę odebrała żona Ewa Kuberka. Statuetki wręczyli Wicestarosta Marek Zdunek i Przewodniczący Rady Powiatu w Pleszewie Mirosław Kuberka, syn Tomasza Kuberki. Władze miejskie uhonorowały

tytułem „Zasłużonych dla Rozwoju Miasta i Gminy Pleszew” dwóch byłych samorządowców; nauczyciela i historyka **Ryszarda Borkiewicza** oraz lekarza, ordynatora oddziału chirurgii PCM **Pawła Przybyła**. Odznaczenia wręczyli Burmistrz Arkadiusz Ptak i Przewodniczący Rady Miejskiej w Pleszewie Błażej Kaczmarek.



dr. n. med.
RYSZARD BOSACKI
(ur. 1955 r.)



ś.p. lek. wet.
TOMASZ KUBERKA
(1946 - 2022)





Od wielu lat sztandarową imprezą promocyjno-turystyczną powiatu jest coroczne ŚWIĘTO PROSNY na otwarcie sezonu letniego. W tym roku Starostwo Powiatowe w Pleszewie we współpracy z gminą Chocz zorganizowały 14 czerwca 2025 r. spływ kajakowy rzeką Prosną z Rokutowa do Chocza. Uczestniczyło w nim ponad 70 kajakarzy. Nad bezpieczeństwem grupy czuwali ratownicy wodni i strażacy OSP. Spływ zakończył się piknikiem rekreacyjnym na przystani kajakowej w Choczu. Kajakarzy powitała na mecie burmistrz Chocza. Zorganizowano zawody w przeciąganiu liny, wyścigi z mokrą gąbką oraz quiz wiedzy o powiecie. Gry przygotowało Centrum Wolontariatu z Pleszewa. Debiutujący kajakarze przeszli chrzest, który zorganizowali ratownicy WOPR. Debiutanci musieli włożyć głowę w koło ratunkowe, wytrzymać klapsa wiosłem, a na koniec zjeść kwaśny plaster cytryny. Organizatorami święta rzeki były: Starostwo Powiatowe w Pleszewie, Urząd Miejski Gminy Chocz, WOPR Pleszew, OSP Kwileń, OSP Niniew, Dżaba Kajak z Józefowa, Centrum Wolontariatu w Pleszewie. Tego samego dnia w ramach Święta Prosną 2025 Koło Polskiego Związku Wędkarskiego „Proсна” z Chocza zorganizowało Zawody Wędkarskie o Puchar Starosty Pleszewskiego.

DOŻYNKI POWIATU PLESZEWSKIEGO w Dobrzycy

Zwieńczeniem żniw dla pleszewskich rolników były Dożynki Powiatowe w Dobrzycy 31 sierpnia 2025r. Mszę dożynkową odprawiono w kościele pw. św. Tekli w Dobrzycy. Po nabożeństwie korowód przemaszerował z centrum Dobrzycy do parku Muzeum Ziemiaństwa, gdzie odbyły się główne uroczystości. W korowodzie szły: Orkiestra Dęta Gminnego Centrum Kultury z Dobrzycy pod przewodnictwem kapelmistrza Krzysztofa Stodolnego, poczty sztandarowe powiatu i samorządów gminnych, ochotniczych straży pożarnych i związków rolniczych, uczniowie ze Szkoły Podstawowej im. Mikołaja Kopernika w Dobrzycy, zespoły ludowe, delegacje gminne z wieńcami, starostowie dożynek z chlebami i ich asystenci ze stroikami żniwnymi, gospodarze powiatu i gminy, samorządowcy, delegacje instytucji państwowych, wojewódzkich i powiatowych, służb, organizacji rolniczych, goście z zagranicy.



Starostą dożynek był rolnik Jerzy Kaczmarek z Izbiczna, a starościnią gospodyni Emilia Ratajczak z Galewa. Rolę ich asystentów pełnili Mateusz Ignasiak ze Strzyżewa i Dominika Szczotka z Dobrzycy. Przemówienia do rolników wygłosili gospodarze uroczystości - Starosta Pleszewski **Maciej Wasielewski** i Burmistrz Gminy Dobrzyca **Jarosław Pietrzak**. Obrzęd dożynkowy przedstawili artyści Zespołu Tańca

Ludowego „Kosynierzy” oraz Zespołu Pieśni i Tańca „Przygodzice”. Kulminacyjnym momentem obrzędu było uroczyste wręczenie chleba przez starostów dożynek staroście powiatu i burmistrzowi Dobrzycy. Wśród gości honorowych święta byli: Wiceminister Spraw Wewnętrznych i Administracji Wiesław Szczepański, Poseł na Sejm RP Andrzej Grzyb, Wicemarszałek Województwa Wielkopolskiego Krzysztof Grabowski oraz Prezes Wielkopolskiej Izby Rolniczej Mieczysław Łuczak.

Ogłoszono wyniki powiatowych konkursów na „Najładniejszy gminny wieniec dożynkowy” oraz na „Najciekawszy witacz dożynkowy” dla sołectw Gminy Dobrzyca. Twórcy odebrali nagrody w formie czeków, które wręczył starosta Maciej Wasielewski. Odbyły się finały Konkursów Kulinarynych „Bitwa Regionów” i „Piknik Zbożowy”. Czynne były stoiska gastronomiczne i handlowe.



Gwiazdą wieczoru był znany piosenkarz **Filip Lato**. Dobrzycka publiczność przyjęła go entuzjastycznie. Filip Lato to jeden z najzdolniejszych artystów młodego pokolenia, znany z udziału w takich programach telewizyjnych jak „The Voice of Poland” i „Twoja Twarz Brzmi Znajomo”. Do jego największych hitów należą: „100”, „Krawiec”, „Halo Ziemia” i „Zanim nas policzysz”.

Powiat Pleszewski wspierał wydarzenia społeczno-kulturalne, odbywające się na terenie powiatu. Starostwo współorganizowało lub dofinansowało m.in.: obchody jubileuszowe, konkursy dla dzieci i młodzieży, spotkania senioralne, wydarzenia okolicznościowe, festyny rodzinne, pikniki

osiedlowe, imprezy na Dzień Dziecka, spotkania z okazji Dnia Kobiet, Dnia Seniora i Dnia Strażaka, Świąt Wielkanocnych i Bożego Narodzenia, akcje edukacyjne i charytatywne, zawody sportowe, konkursy kulinarne itp. Powiat realizował także zadania promocyjne poprzez popularyzację turystyki, rekreacji mieszkańców i rozwój sportu w popularnych dyscyplinach, takich jak: kajakerstwo, żeglarstwo, biegi, nordic-walking, kolarstwo, piłka nożna, piłka ręczna koszykówka, karate, wędkarstwo, strzelectwo, kick-boxing, disc-golf, unihokej, tenis stołowy, brydż sportowy. Samorząd powiatowy wspierał szereg wydarzeń z zakresu kultury fizycznej i sportu, fundował nagrody i puchary, dofinansował kluby, obozy sportowe i usługi trenerskie lub wyjazdy pleszewskich drużyn na zawody sportowe o randzie międzynarodowej, ogólnopolskiej, wojewódzkiej czy okręgowej.

Starostwo Powiatowe w Pleszewie jest zaangażowane w promocję szkół ponadpodstawowych. Co roku wydawany jest katalog edukacyjny dla kandydatów do szkół, a w szkołach powiatowych pierwszego dnia wiosny odbywają się popularne „Drzwi otwarte”. Działania promocji oświaty wzmacniane są reklamą prasową w mediach lokalnych.

Wydarzenia promocyjne 2025 współorganizowane i wspomagane przez Starostwo Powiatowe w Pleszewie

- X Otwarty Turniej Strzelecki o Ryngraf Powstania Wielkopolskiego pod patronatem Starosty Pleszewskiego / Kurkowe Bractwo Strzeleckie w Pleszewie
- POWIATOWY DZIEŃ WOLONTARIUSZA i 25-lecie Powiatowej Świetlicy Środowiskowej dla Młodzieży Dojeżdżającej w Pleszewie
- Konkurs „Wypiek ciasta domowego” / Gminny Związek Rolników i Organizacji Rolniczych w Pleszewie
- Bal Karnawałowy w Przedszkolu im. Kubusia Puchatka w Dobrzycy
- Konkurs „Najpiękniejsza Palma Wielkanocna” / Gminne Centrum Kultury w Dobrzycy
- Etap powiatowy XIX Wielkopolskiej Olimpiady Wiedzy Konsumentkiej im. Elżbiety Połczyńskiej w Pleszewie / Powiatowy Rzecznik Konsumentów
- XXI Kolarski Rajd Papieski / Oddział PTTK Pleszew
- IX Wielkopolski Rajd Szlakiem Żołnierzy Wyklętych / Stowarzyszenie „Drużyna Tradycji 70 Pułku Piechoty” w Pleszewie
- III Bieg Króla Władysława pod patronatem Aleksandry Gorzeńskiej o Puchar Burmistrza Dobrzycy
- II Bieg Izabeli Czartoryskiej w Gołuchowie pod honorowym patronatem Starosty Pleszewskiego
- Zawody Sportowo-Wędkarskie o Puchar Prosnę / Koło Wędkarskie PZW Chocz

- Etap powiatowy Młodzieżowego Turnieju Bezpieczeństwa w Ruchu Drogowym / Zespół Szkół w Broniszewicach
- Konkurs Plastyczny „ZAWODY WOKÓŁ NAS” (kl. 1-3), „ZAWODOWCY PRZYSZŁOŚCI” (kl. 4-8), „AMAZING JOB” (szkoły ponadpodstawowe) / Poradnia Psychologiczno-Pedagogiczna Pleszewie
- Strażacki Konkurs Plastyczny OSP ph. „Woda, ziemia, powietrze - strażacy na straży ochrony środowiska” / ZP ZOSP Pleszew
- FESTIWAL RZEMIOSŁA „Rzemiosło na żywo!” / Cech Rzemiosł Różnych w Pleszewie
- Regaty Żeglarskie / Klub Sportów Wodnych LOK „Vega” Pleszew
- 100. Akcja Oddawania Krwi w Pleszewie / Pleszewski Klub Honorowych Dawców Krwi Polskiego Czerwonego Krzyża
- Dzień Rodzicielstwa Zastępczego / Stowarzyszenie Centrum Rozwoju w Pleszewie
- XXVI Międzynarodowe Spotkania Folklorystyczne Dobrzyca - Zduny - Jarocin
- Złot Starych Ciągników / OSP Kuchary
- Rajd Rowerowy „Odjazdowy Bibliotekarz” w Dobrzycy
- III Ogólnopolska Akcja Edukacyjna ph. „Badamy nie tylko mamy” / Pleszewski Klub „Amazonki”
- Gminny Rajd Rowerowego „Święto Polskiej Niezapominajki” w Gołuchowie / Gołuchowskie Centrum Kultury „ZAMEK”
- Festyn z okazji 70-lecia Spółdzielni Mieszkaniowej Lokatorsko-Własnościowej w Pleszewie
- Konkurs „Karpacka Brygada, daleki świat...” / Szkoła Podstawowa im. Obrońców Tobruku w Tomicach, Stowarzyszenie „Ułana Karpackiego” w Poznaniu
- Szkolna Liga Strzelecka / LOK Pleszew
- Jubileusze 60-lecia KGW w Czechlu, 60-lecia KGW w Czerminie
- IV Ogólnopolski Pleszewski Konkurs Fletowy / Państwowa Szkoła Muzyczna I stopnia im. Wojciecha Kilara w Pleszewie
- Jubileusze 100-lecia OSP Izbiczno, 100-lecia OSP Rokutów, 100-lecia OSP Grodzisko
- II POWIATOWE TARGI PRACY I KARIERY / PUP Pleszew
- DZIEŃ KOBIET w Mamotach, Galewie, Osiedla nr 4 w Pleszewie
- DZIEŃ DZIECKA w Borucinie, Mamotach, Sośnicy, Stowarzyszenia Centrum Rozwoju w Pleszewie, Osiedla Piastowskiego w Pleszewie
- Festyny rodzinne i wakacyjne w Pleszewie, Dobrzycy, Karmincu, Pleszówce, Galewie, Czarnuszce, Polskich Olędрах, Trzebowej, Osiedla nr 8 w Pleszewie
- Wypoczynek letni dla dzieci z Pleszewskiego Stowarzyszenia na Rzecz Dzieci o Szczególnych Potrzebach opiekuńczych „DOM”

- Mistrzostwa w DISC GOLFIE w Gołuchowie / Chain Reaction Disc Golf Club, Ośrodek Kultury Leśnej w Gołuchowie,
- IV edycja BANA FILM FESTIWAL w Pleszewie
- Dożynki wiejskie, parafialne w Koźmińcu, Polskich Olędрах, Lutyni
- DZIEŃ SENIORA w Gizałkach, Galewie, Koźmińcu, Karmińcu, Zarządu Rejonowego PZERiI Pleszew, Koła nr 7 PZERiI Pleszew
- „Senioriada” w Kaliszu / Koło PZERiI Chocz
- Wyjazd do Częstochowy z okazji 130-lecia Koła Śpiewackiego „Lutnia” im. Jerzego Szpunta
- Wykonanie muralu z wizerunkiem Dory Mukułowskiej w Pleszewie przez artystę-malarza Sławomira Danielskiego / Klub Kobiet „Ławka nr 4”
- Zawody Jeździeckie w Zawidowicach / Ośrodek Rekreacji Konnej - Hotel Karczma „Stara Stajnia”
- Dofinansowanie mebli i sprzętu kuchennego / Stowarzyszenie Kuźnia Pokoleń w Kowalewie
- Sztandar dla OSP Niniew
- IX Pleszewskie Spotkania Kolekcjonerskie
- Rajd turystyczny „Od Sasa do Lasa” / Zespół Szkolno-Przedszkolny w Kościelnej Wsi
- Paczki świąteczne dla dzieci / Stowarzyszenie na rzecz Osób Niepełnosprawnych w Pleszewie
- Wigilie; dla samotnych w Pleszewie, KGW w Krzywosądowie, Klubu Seniora w Dobrzycy, PŚDS w Pleszewie, Domu Dziecka w Pleszewie, spotkanie opłatkowe Bractwa Strzeleckiego pw. Św. Tekli w Dobrzycy
- Otwarcie zmodernizowanej sali wiejskiej w Nowej Kaźmierce
- XVII Gołuchowski Jarmark Bożonarodzeniowy / GCK „Zamek” Gołuchów
- Świątowy Dzień Inwalidy / PZERiI, Koło nr 7 PZERiI w Pleszewie
- Spotkanie autorskie z pisarzem Alkiem Rogozińskim / GCK w Dobrzycy
- Konkurs dla młodzieży „Bleak Poems” / Biblioteka Pedagogiczna w Pleszewie
- Dzień Języków Obcych / I Liceum Ogólnokształcące im. St. Staszica w Pleszewie
- Widowisko plenerowe pt. „Misterium Męki Pańskiej” - Muzeum Ziemiaństwa w Dobrzycy
- Rodzinny Rajd Rowerowy / OSP Kwileń
- XV Archidiecezjalny Zjazd Szkół imienia Jana Pawła II / Szkoła Podstawowa w Gizałkach
- Festyn Rodzinny w Ogrodzie Jordanowskim / Zarząd Osiedla nr 5 w Pleszewie
- ESTRADA FOLKLORU w Żegocinie
- Nagranie płyty przez zespół i scholę dziecięcą „Ziarenka Dobra” / Parafii pw. Św. Zbawiciela w Pleszewie
- Wykonanie tablicy pamiątkowej ofiar nalotu w Komarnie 1939 / CKiW OHP
- II Kaliska Wystawa Rasowych Gołębi, Drobiu, Królików i Drobrego Inwentarza

- Dotacje dla Gminnego Związku Rolników, Kótek i Organizacji Rolniczych w Pleszewie, Towarzystwa Miłośników Ziemi Dobrzyckiej, Stowarzyszenia Miłośników Wsi Żegocin, Pleszewskiego Stowarzyszenia na Rzecz Osób Niepełnosprawnych „Razem w Przyszłość”, Stowarzyszenia Inicjatyw Społecznych Mieszkańców Gminy Dobrzyca
- Dofinansowanie do kolonii letnich dla dzieci m.in. ze Wspólnoty „Wiara i Światło”, Stowarzyszenia Na Rzecz Osób Niepełnosprawnych w Pleszewie oraz wychowanków Domu Dziecka w Pleszewie.

FESTIWAL RZEMIOSŁA W PLESZEWIE

Stoiska branżowe i firmowe, pokazy zawodów, konkursy, gra interaktywna z nagrodami - tak wyglądał FESTIWAL RZEMIOSŁA w Pleszewie. Organizatorami były pleszewski Cech Rzemiosł Różnych Rzemiosła, Izba Rzemieśnicza w Kaliszu, Centrum Wsparcia Kształcenia Dualnego i Zawodowego z Kalisza. Wydarzenie objął Honorowym Patronatem Marszałek Województwa Wielkopolskiego Marek Woźniak. Organizację imprezy wsparły Samorząd Województwa Wielkopolskiego, Powiat Pleszewski oraz lokalni rzemieślnicy.

Festiwal Rzemiosła odbył się 24 maja 2025 r. przy Domu Rzemiosła w Pleszewie. Oficjalnie otworzyli Cechmistrz Cechu Rzemiosł Różnych w Pleszewie Sławomir Pisarski i Lucyna Roszak z Centrum Wolontariatu. Gośćmi honorowymi imprezy byli: Starosta Pleszewski Maciej Wasielewski, Z-ca Burmistrza Miasta i Gminy Pleszew Andrzej Jędruszek, Prezes Izby Rzemieśniczej w Kaliszu Maciej Całka, Wiceprezes IR Przemysław Wroński, Przedstawicielka CWRKDiZ Agnieszka Wojciechowska, Dyrektor ZSUG w Pleszewie Iwona Kałużna oraz Naczelnik Wydziału Oświaty Starostwa Powiatowego w Pleszewie Sławomir Sobczyk.



Celem wydarzenia było promować kształcenie i pracy w zawodach rzemieślniczych. Rzemiosło to nie tylko wieloletnia tradycja, ale także oferta obiecującej kariery zawodowej. Na uczestników czekało szereg atrakcji; pokazy zawodów technicznych i usługowych, warsztaty fryzjerskie, zajęcia kulinarne i rękodzielnicze. Ponad 200 dzieci pobrało pakiety startowe i wzięło udział w interaktywnej grze „Zagrajmy w rzemiosło”. Uczestnicy musieli zaliczyć zadania budowlane, mechaniczne czy elektryczne. Na koniec odbył się quiz o rzemiośle. Można było wygrać fajne nagrody m.in. głośniki, słuchawki, maskotki.

Konkurs „Top in Job 3.0”

„TOP IN JOB” - to konkurs, organizowany przez Powiatowy Urząd Pracy w Pleszewie, Starostwo Powiatowe w Pleszewie i Fundację Animacja. Celem konkursu jest popularyzacja wiedzy o zawodach, kształtowanie postaw przedsiębiorczych oraz zachęcanie do świadomego planowania ścieżki kariery przez młodzież. Konkurs wymagał od uczestników kreatywnego przedstawienia wybranego zawodu lub swojej wizji sukcesu zawodowego w formie krótkich filmów stworzonych przy użyciu aplikacji Tik Tok. Konkurs cieszył się dużym zainteresowaniem wśród uczniów. Zgłoszono 29 filmów, w tym 22 w kategorii szkół podstawowych i 7 w kategorii szkół ponadpodstawowych. Młodzi twórcy przedstawiali w nich swoje rozumienie sukcesu zawodowego, ukazując różnorodne podejścia i inspiracje. 20 marca 2025 roku, w auli I Liceum Ogólnokształcącego im. Stanisława Staszica w Pleszewie odbyła się uroczysta gala konkursu „TOP IN JOB 3.0 - *Wkręć się w sukces zawodowy!*”. Wydarzenie było zwieńczeniem TYGODNIA AKTYWNOŚCI ZAWODOWEJ i SPOŁECZNEJ w Pleszewie. Wręczono nagrody laureatom. W III edycji (2025) konkursu zwyciężyli uczniowie Zespołu Placówek Specjalnych w Pleszewie z filmikiem pt. „*Niezlomny naukowiec*”, II miejsce zajęła kl. VI Szkoły Podstawowej w Kwileniu za rolę pt. „*Projektant mody - moja...*”. W kat. szkół ponadpodstawowych głównym laureatem został **Mateusz Szulc** z kl. 3bj w I Liceum Ogólnokształcącym im. St. Staszica w Pleszewie za film pt. „*Nowocześniej, skuteczniej, odważniej*”.

Piknik Ekologiczny EKO-Dożynki

EKO DOŻYNKI - pod takim hasłem w ogrodach Starostwa Powiatowego w Pleszewie odbył się niecodzienny festyn ekologiczny dla dzieci i młodzieży. Pomysłodawcy imprezy promowali ochronę gleby, rolnictwo ekologiczne i zdrową dietę roślinną. Głównymi organizatorami EKO-DOŻYNEK były Fundacja Kupuj Odpowiedzialnie, Powiatowa Świetlica Środowiskowa dla Młodzieży Dojeżdżającej i Pleszewskie Centrum Wolontariatu. Festyn zorganizowano w ramach projektu „Rural Voices 2030” (Głosy Obszarów Wiejskich 2030), współfinansowanego przez Komisję Europejską i Narodowy Instytut Wolności.



Celem inicjatywy jest angażowanie młodych mieszkańców obszarów wiejskich w Europie w ochronę gleby i klimatu. W wydarzeniu uczestniczyły dzieci z pleszewskich przedszkoli i szkół. Odbyły się warsztaty sadzenia roślin, lekcja powstawania nawozu organicznego, pokazy wypieku chleba orkiszowego, gra edukacyjna „Etyczny sklepik” oraz degustacja kompuchy, zupy z białych warzyw oraz sałatek z warzyw sezonowych i owoców. Celem projektu było zwrócenie uwagi młodego pokolenia na zagrożenia klimatyczne, w tym degradację środowiska w wyniku ekspansji rolnictwa przemysłowego, takich jak erozja gleby, emisja gazów cieplarnianych, zanieczyszczenie wód czy zanik bioróżnorodności.

Wakacyjny Festyn Służb Ratowniczych

9 sierpnia 2025 r. na terenie pleszewskiego szpitala odbył się WAKACYJNY FESTYN SŁUŻB RATOWNICZYCH. Głównym organizatorem wydarzenia był Pleszewskie Centrum Medyczne, Powiat Pleszewski, Policja, Straż Pożarna, WOPR oraz Pleszewskie Centrum Wolontariatu.



Organizatorzy przygotowali szereg atrakcji dla dzieci i rodzin. Były pokazy sprzętu ratowniczego i strażackiego ▪ miasteczko ruchu drogowego ▪ basen do nurkowania ▪ tory hamowania dla pojazdów ▪ pokazy psów ratunkowych ▪ zagroda z alpakami ▪ spacer w „jelicie grubym” ▪ strzelnica i wojskowy tor sprawnościowy ▪ ćwiczenia strażackie ▪ wystawa zabytkowych pojazdów ratowniczych ▪ gra terenowa z nagrodami ▪ zadanie dojenia krowy ▪ pokazy samoobrony, ratownictwa medycznego i wodnego ▪ przejażdżki konne ▪ konkurs plastyczny pod hasłem „*Superbohater służb ratowniczych*” ▪ stanowisko Grupy Poszukiwawczo-Ratowniczej ▪ wystawa Lotniczego Pogotowia Ratunkowego ▪ stoisko Państwowej Inspekcji Sanitarnej ▪ ścianka wspinaczkowa i wiele innych.

II Powiatowe Targi Pracy i Kariery

2 października 2025 r. w hali sportowej w Zespole Szkół Technicznych w Pleszewie odbyły się II TARGI PRACY I KARIERY POWIATU PLESZEWSKIEGO „PRACA W PUNKT” pod honorowym patronatem Starosty Pleszewskiego



Głównym organizatorem był Powiatowy Urząd Pracy w Pleszewie. Wydarzenie zgromadziło ponad 50 wystawców i przyciągnęło tłumy zwiedzających. Zorganizowano panele dyskusyjne i wywiady z ekspertami rynku pracy. Była to niepowtarzalna okazja, aby pracodawcy spotkali się i z potencjalnymi pracownikami. Można było skorzystać z porad z zakresu edukacji i kariery zawodowej, rozwoju biznesu, ekonomii społecznej, budowania marki, rekrutacji pracowników, tworzenia skutecznego zespołu. Wystawiły się instytucje powiatowe, szkoły ponadgimnazjalne, sektor bankowy - PKO BP i Bank Spółdzielczy w Pleszewie, sektor ubezpieczeniowy - PZU, służby - wojsko, policja, staż pożarna, lokalni przedsiębiorcy - np. cukiernia VOGT, restauracja Gastro, rzemieślnicy, ale także duże firmy, jak: DMG MORI, PRATT & WHITNEY czy McDonald's. Wydarzenie było urozmaicone koncertami zespołu młodzieżowego „The Greeners” z ZST.

Stypendia Starosty Pleszewskiego

W 2025 roku Stypendia Starosty Pleszewskiego otrzymało 18 uczniów szkół ponadpodstawowych.



Najlepsi uczniowie w kategoriach szkół:

- SZKOŁA OGÓLNOKSZTAŁCĄCA: **Wiktoria Biegańska, Justyna Lisiecka, Maciej Pędzikiewicz** (LO im. St. Staszica)
- TECHNIKUM: **Nadia Zawieja, Jagoda Grad, Adam Jasiak** (ZST)
- SZKOŁA BRANŻOWA I st.: **Dominik Mariusz Woźniak, Katarzyna Lewandowska** (ZSU-G)
- KATEGORIA OTWARTA - sportowcy, laureaci konkursów szkolnych i olimpiad przedmiotowych: **Sebastian Strzykała** (Zespół Placówek Specjalnych w Pleszewie), **Nikodem Piasecki** z Pleszewa (ZST Ostrów Wlkp.), **Konrad Maciejewski** (ZSCKR Marszew), **Nikola Niewiada** (I LO), **Bartosz Gumulak** (I LO) oraz ekipa „*Jet Plex Racing*” z I LO, drużynowi Mistrzowie Polski w konkursie „*F1 in Schools Poland*” **Szymon Rossa, Milena Sierżant, Filip Sokołowski, Gracjan Woliński**.

Pleszewscy licealiści na STEM RACING WORLD FINALS' 2025 w Singapurze

Władze Powiatu doceniają sukcesy pleszewskiej młodzieży na arenie krajowej i międzynarodowej. Grupa młodych konstruktorów „JetPlex Racing” z I Liceum Ogólnokształcącego im. Stanisława Staszica w Pleszewie wygrała ogólnopolski konkurs „F1 in Schools POLAND 2023/24”. Pleszewscy licealiści zaprojektowali w technologii 3D i zbudowali funkcjonalny model bolida Formuły F1 z napędem na nabój CO₂. Swój pojazd nazwali „Jet ONE”. Zespół projektowy „JetPlex Racing” to uczniowie LO Pleszew: **Filip Sokołowski** (kierownik zespołu), **Szymon Rossa** (konstruktor), **Gracjan Woliński** (finanse i marketing) i **Milena Sierżant** (promocja, social media). Licealiści zafascynowani są inżynierią i nowoczesnymi technologiami. Ich opiekunką jest nauczycielka informatyki **Izabella Wawroska**.



30 września 2024 r. licealiści zostali oficjalnie zaproszeni na sesję Rady Powiatu w Pleszewie, otrzymali dyplomy gratulacyjne, puchar starosty oraz dotację 25.000 zł z budżetu powiatu na dalszą realizację swojego projektu. Cała czwórka otrzymała także stypendia edukacyjne Starosty Pleszewskiego za rok szkolny 2024/2025. Dzięki dofinansowaniu ze strony powiatu oraz wsparciu sponsorów mogli polecieć w 2025 roku do Singapuru na światowy finał konkursu STEM RACING WORLD FINALS' 2025 w Singapurze. Udział uczniów z Pleszewa w finale międzynarodowego konkursu STEM Racing to powód do dumy! Ekipa z pleszewskiego LO była jedyną reprezentacją z Polski wśród 83 drużyn

z całego świata. Młodzi Pleszewianie spełnili swoje marzenia i odnieśli wspaniały sukces. 9 października 2025 r. w I Liceum Ogólnokształcącym im. St. Staszica w Pleszewie miało miejsce powitanie zespołu po powrocie z Singapuru. Witają ich dyrekcja, koledzy i koleżanki, a także przedstawiciele władz samorządowych. Gratulacje licealistom złożyli m.in. dyrektor LO **Lilla Deleszkiewicz**, Starosta Pleszewski **Maciej Wasielewski** oraz Burmistrz Pleszewa **Arkadiusz Ptak**.

Wicemistrz Świata w kolarstwie Gracjan Szelağ



Kolarz **Gracjan Szelağ** z Dobrzycy zdobył tytuł Wicemistrza w kolarstwie szosowym na Mistrzostwach Świata Masters UCI GRAN FONDO' 2025 w Australii. Powiat Pleszewski był sponsorem zawodnika. Na jego przygotowania sportowe samorząd przekazał 5.000 zł. Po zwycięstwie i powrocie do kraju kolarz był entuzjastycznie witany przez przyjaciół, sąsiadów i mieszkańców. Społeczność lokalna Dobrzycy zgotowała wielką fetę na jego cześć. Czekają na niego transparenty, wiwaty, tort, szampan i „Sto lat”! Gratulacje złożyli Gracjanowi m.in. Starosta Pleszewski **Maciej Wasielewski**, Burmistrz Gminy Dobrzyca **Jarosław Pietrzak** i z-ca burmistrza **Ewa Wasielewska**.

Mistrz Świata w kick-boxingu Filip Sójka

Innym przykładem wsparcia ze strony powiatu dla utalentowanych sportowców jest uczeń Zespołu Szkół Technicznych w Pleszewie **Filip Sójka**. Filip uprawia kick-boxing. W 2023 roku zdobył Mistrzostwo Polski w kick-boxingu w 4 formułach. Zarząd i Rada Powiatu w Pleszewie nagrodziła zawodnika podczas sesji Rady Powiatu w Pleszewie 27 czerwca 2024 roku. Młody zawodnik otrzymał puchar, dyplom oraz czek na wsparcie dalszej kariery sportowej. Filip Sójka osiąga duże sukcesy w kick-boxingu, biorąc udział w licznych zawodach sportowych, promując szkołę i powiat pleszewski. W 2025 r. Filip Sójka wygrał Mistrzostwa Polski w formułach kick-light / kat. młodzieżowa do 89 kg, kick-light / senior do 89 kg, oraz zdobył III miejsce w formule light-senior do 94 kg. W tym samym roku zdobył tytuł Mistrza Świata w Kickboxingu w Abu Dhabi, stolicy Zjednoczonych Emiratów Arabskich. Za osiągnięcia sportowe w roku szkolnym 2024/2025 otrzymał stypendium Starosty Pleszewskiego.



Pleszewianin Adam Włodarczyk na Antarktydzie

Powiat Pleszewski był jednym ze sponsorów III ekspedycji polarnej pod hasłem „PLESZEW - ANTARCTICA EXPEDITION” pleszewskiego podróżnika **Adama Włodarczyka**, sołtysa wsi Prokopów.



Pan Adam w 2022 roku zdobył SPITSBERGEN, a w 2024 roku był na GRENLANDII. Celem jego kolejnej wyprawy stała się ANTARKTYDA (termin: od 29 grudnia 2025 r. do 10 stycznia 2026 r.). Powiat sfinansował polarnikowi plecak, czapkę i specjalistyczną kurtkę polarną, przystosowaną do ekstremalnych warunków zimowych. Pan Adam poleciał samolotem pasażerskim do Argentyna. Następnie z Buenos Aires poleciał samolotem turystycznym na południe kraju do portu Ushuaia. Tam jako jedyny Polak dołączył do międzynarodowej ekipy polarników z całego świata. Grupa popłynęła lodołamaczem oceanograficznym „Ortelius” przez Morze Weddella do wybrzeży Antarktydy. Po drodze eksplorowali dryfującą górę lodową A23a, oderwaną od Antarktydy w 1986 roku. Na Antarktydzie założyli obóz. Prowadzili badania lodowca szelfowego, pływali kajakami, organizowali wędrowki na rakietach śnieżnych i kempingi. Śledzili życie wielorybów, pingwinów, fok i słoni morskich. Adam Włodarczyk podczas wyprawy promował Polskę, Pleszew i Powiat Pleszewski wśród uczestników ekspedycji. Stał się naszym ambasadorem na Antarktydzie. Po powrocie do domu podróżnik podzielił się swoimi przeżyciami ze starostą, burmistrzem i dziennikarzami.

Rondo Pleszewskich Przeciwpancerniaków

Nowe rondo w Pleszewie na Maliniu - u zbiegu ulic Armii Poznań, 70 Pułku Piechoty, Lipowej i Malińskiej - otrzymało nazwę „Rondo Pleszewskich Przeciwpancerniaków”. To hołd dla oficerów i żołnierzy 20 Pułku Artylerii Przeciwpancernej, który stacjonował w Pleszewie do 1993 roku.



Uroczystość nadanie nazwy, odsłonięcie tablicy ulicznej oraz poświęcenie ronda odbyło się 27 października 2025 roku. Oprawę wojskową zapewniła kompania honorowa z 16 Jarocińskiego Batalionu Remontu Lotnisk im. gen. bryg. Stanisława Taczaka oraz Orkiestra Reprezentacyjna Sił Powietrznych im. Karola Kurpińskiego z Poznania. Starostwo powiatowe, urząd miasta, instytucje publiczne, szkoły, związki i organizacje wystawiły poczty sztandarowe. Na parkingu przy restauracji „Bax” odbył się pokaz sprzętu wojskowego z 5 Lubuskiego Pułku Artylerii im. generała artylerii koronnej Marcina Kątskiego. Widzowie mogli podziwiać m.in. wyrzutnie raketowe Himars i Langusta, transporter opancerzony Cougar, lekki pojazd uderzeniowy Wirus, a także stanowisko saperskie.

Odsłonięcia tabliczki z nazwą ronda dokonali wspólnie: Poseł na Sejm RP, przewodniczący sejmowej Komisji Obrony Narodowej **Andrzej Grzyb**, Szef Zarządu Wojsk Rakietowych i Artylerii płk **Andrzej Kupis**, Starosta Pleszewski **Maciej Wasielewski**, Wiceprzewodniczący Rady Powiatu w Pleszewie **Wojciech Maniak**, Burmistrz MiG Pleszew **Arkadiusz Ptak**, Przewodniczący Rady Miejskiej w Pleszewie **Błażej Kaczmarek** oraz Przewodniczący Komitetu Organizacyjnego, ostatni dowódca 20 Pułku Artylerii Ppanc. w Pleszewie. płk dypl. w st. spocz. **Florian Siekierski**. Rondo poświęcił proboszcz parafii Najświętszego Zbawiciela w Pleszewie ks. kan. **Henryk Lemke**, Modlitwę odmówił duszpasterz środowisk kombatanckich i patriotycznych ks. gen. dyw. **Stanisław Rospondek**. Odbył się apel pamięci. Bractwo kurkowe oddało salwę honorową z armaty. Orkiestra zagrała Pieśń Reprezentacyjną Wojska Polskiego „*My, Pierwsza Brygada*”.

Powiat Pleszewski wybudował rondo koło restauracji „Bax” w 2023 roku w ramach modernizacji ul. Armii Poznań. Inwestycja kosztowała prawie 7 mln zł, w tym 5 mln zł pochodziło z Rządowego Fundusze POLSKI ŁAD, a pozostałe 2 mln zł wyasygnowały powiat i miasto. Już wcześniej, bo w 2019 roku Powiat Pleszewski zmodernizował odchodzącą od tego skrzyżowania drogę Pleszew - Kowalew (ul. 70 Pułku Piechoty w Pleszewie, ul. Romana Dmowskiego w Kowalewie).

Pomysłodawcą nazwy „Rondo Pleszewskich Przeciwpancerniaków” był Związek Żołnierzy WP Koło nr 4 w Pleszewie. Wniosek pozytywnie zaopiniował Zarząd Powiatu w Pleszewie. Uchwałę o nadaniu nazwy podjęła Rada Miejska w Pleszewie.

Po uroczystości przy rondzie w pobliskiej restauracji „Bax” odbył się XI Zjazd Koleżeński Żołnierzy i Pracowników 20 Pułku Artylerii Przeciwpancernych.

Korona Zachodu Polski o Puchar Niepodległości

Blisko 600 zawodników z całej Polski przyjechało do Pleszewa, aby wziąć udział w Mistrzostwach Polski - finale Ligi Zachodu Nordic Walking 2025 z okazji NARODOWEGO ŚWIĘTA NIEPODLEGŁOŚCI. To już tradycja, że z okazji Święta Niepodległości do Pleszewa zjeżdżają miłośnicy nordic walking z całego kraju. W roku 2025 zawody odbyły się 8 listopada. Chodźarze rywalizowali na trzech dystansach: 5, 10 i 20 km. Trasy marszobiegowe wytyczono wcześniej rano w pleszewskich plantach. Start i meta zorganizowano na placu przed wejściem do Parku Wodnego „Planty”. W zawodach startowali także niepełnosprawni - osoby niedowidzące. Odbył się także bieg przełajowy na dystansie 5 km. Po zakończeniu rywalizacji przyszedł czas na uroczyste wręczenie nagród w kręgielni aquaparku. Tak na sportowo Pleszew uczcił 107. rocznicę odzyskania przez Polskę niepodległości - w duchu patriotyzmu, sportowej rywalizacji i rekreacji masowej. Tego samego dnia na stadionie miejskim przy Al. Wojska Polskiego zorganizowano II Pleszewski Bieg Niepodległości dla Dzieci i Młodzieży. Wyścigi otworzyli Starosta Pleszewski **Maciej Wasielewski** i Prezes Spółki SPORT Pleszew **Łukasz Ratajczyk**. Organizatorami zawodów sportowych z okazji Święta Niepodległości 2025 były: Nordic Walking Poland, UMiG Pleszew, Powiat Pleszewski oraz Spółka SPORT Pleszew.

STRZELANIE SPORTOWE z okazji Święta Niepodległości



Na strzelnicy Bractwa Kurkowego p.w. Św. Tekli w Dobrzycy odbyły się I MISTRZOSTWA SAMORZĄDU POWIATU PLESZEWSKIEGO W STRZELANIU SPORTOWYM z okazji Święta Niepodległości. Honorowy patronat nad zawodami sprawowali Przewodniczący Rady Powiatu w Pleszewie **Mirostaw Kuberka** i Starosta Pleszewski **Maciej Wasielewski**. O sprawy organizacyjne i techniczne zadbali gospodarze strzelnicy; Prezes BK w Dobrzycy **Roman Żychlewicz**, Król Kurkowy ad. 2025 **Wojciech Maniak** oraz bracia kurkowi. Na zawody zgłosiło się kilkudziesięciu uczestników. Strzelali urzędnicy, pracownicy instytucji powiatowych i funkcjonariusze służb. Rozegrano kilka konkurencji strzeleckich; strzelanie do tarcz (w kat. mężczyźni i kobiety), strzelanie do kura i strzelanie do tarczy ozdobnej z okazji Święta Niepodległości. Mistrzami strzeleckimi powiatu zostali: w kat. mężczyźni **Jacek Nowak** z Komendy Powiatowej PSP w Pleszewie, a w grupie kobiet **Marianna Skitek** ze Starostwa Powiatowego w Pleszewie. Konkurencję strzelania do kura wygrał rzecznik prasowy starostwa **Tomasz Wojtala**, a strzelanie do tarczy okolicznościowej na Święto Niepodległości reprezentantka Zespołu Placówek Specjalnych **Daria Lisowska**.

Starostwo Powiatowe w Pleszewie wydało w 2025 r. biuletyn promocyjno-informacyjny „Wiadomości Powiatu Pleszewskiego” nr 36/2025 oraz kalendarz promocyjny ścienny trójdzielny na nowy rok 2026. Ponadto dofinansowało druk dwóch wydawnictw: pt. „Z dziejów Parafii św. Floriana w Pleszewie” autorstwa regionalisty **Stanisława Małyszki** oraz „Poczet wójtów, burmistrzów, starostów i prezydentów Wielkopolski 2024-2029”.

Tradycją stało się, że na Święta Bożego Narodzenia oraz Wielkanoc starosta wysyła do partnerów samorządu kartki ozdobne z życzeniami. Kartki świąteczne wykonane są techniką zdobniczą dekupażu, a ich twórcami są podopieczni Warsztatów Terapii Zajęciowej w Nowolipsku.

Na potrzeby promocyjne zakupiło m.in. rozety narodowe i flagi Powstania Wielkopolskiego na uroczystości patriotyczne, oprawy do dyplomów okolicznościowych, medale i puchary sportowe oraz odlewy z brązu Statuetek Szenica w celu uhonorowania tą nagrodą kolejnych wybitnych Pleszewian w kolejnych latach.

Powiat Pleszewski kultywuje pamięć historyczną i święta narodowe. Starosta, Wicestarosta, Członkowie Zarządu, Przewodniczący Rady, radni Rady Powiatu w Pleszewie biorą udział w corocznych obchodach świąt państwowych, rocznic historycznych czy świąt branżowych, w tym:

- 24 stycznia - rocznica zakończenia okupacji niemieckiej w Pleszewie
- 27 stycznia - Dzień Pracownika Publicznych Służb Zatrudnienia
- 1 marca - Narodowy Dzień Pamięci „Żołnierzy Wyklętych”
- 10 kwietnia - rocznica Katastrofy Smoleńskiej’ 2010
- 13 kwietnia - Dzień Pamięci Ofiar Zbrodni Katyńskiej’ 1940
- 4 maja - Dzień Strażaka
- 8 maja - Narodowy Dzień Zwycięstwa
- 27 maja - Dzień Samorządu Terytorialnego
- 24 lipca - Święto Policji
- 1 sierpnia - Narodowy Dzień Pamięci Powstania Warszawskiego
- 15 sierpnia - Święto Wojska Polskiego
- 31 sierpnia - Dzień Solidarności i Wolności
- 1 września - rocznica agresji Niemiec na Polskę i rozpoczęcia II wojny światowej
- 13 października - Dzień Ratownictwa Medycznego
- 14 października - Dzień Edukacji Narodowej
- 11 listopada - Narodowe Święto Niepodległości
- 21 listopada - Dzień Pracownika Socjalnego

- 13 grudnia - Dzień Pamięci Ofiar Stanu Wojennego
- 27 grudnia - Narodowy Dzień Zwycięskiego Powstania Wielkopolskiego

Partnerstwo Powiatu Pleszewskiego (Polska) i Ammerland (Niemcy)

Starosta Pleszewski **Maciej Wasielewski** i Przewodniczący Rady Powiatu w Pleszewie **Mirosław Kuberka** gościli w dn. 10-11 stycznia 2025 r. w partnerskim powiecie Ammerland w niemieckim landzie Dolna Saksonia. Pleszewscy samorządowcy wzięli udział w Gali Noworocznej w urzędzie administracji powiatowej Ammerland w Westerstede. Starosta złożył gospodarzom życzenia na Nowy Rok. Na bankiecie podano m.in. ciasto czekoladowe z cukierni - piekarni Rusinek, ufundowane przez polskich partnerów. Starosta i przewodniczący spotkali się m.in. z Landrat Ammerlandu **Karin Harms**, Wicestarostą **Ralfem Denkerem** oraz byłym wieloletnim Landratem **Jörgiem Bensbergiem**.

Rok 2025 był rokiem jubileuszu 25-lecia partnerstwa Powiatu Pleszewskiego i Ammerland. Z tej okazji zaplanowano dwa spotkania jubileuszowe: w maju w Niemczech i w sierpniu w Polsce. Na obchody jubileuszu do Niemiec w dn. 9-12 maja 2025 r. wyjechała liczna delegacja z Pleszewa na czele ze starostą **Maciejem Wasielewskim** i przewodniczącym Rady Powiatu **Mirosławem Kuberką**. Świąteczna gala z okazji 25-lecia umowy o partnerstwie odbyła się w zabytkowym młynie wodnym w Howiek. Gospodarze wyemitowali film, pokazujący historię 25 lat współpracy. Jubileusz był okazją do refleksji, wspomnień i podsumowań. Landrat Ammerlandu **Karin Harms** wzniosła toast za spotkanie i ofiarowała stronie polskiej prezent w postaci metalowej ozdobnej tarczy z dedykacją „25 lat Pleszew - Ammerland”. Pleszewianie ofiarowali gospodarzom zegar ścienny z kurantami.



W programie wizyty były także: • odwiedziny w Urzędzie Powiatowym w Westerstede • wycieczka tramwajami rowerowymi na trasie turystycznej z Westerstede do Ocholt • spacer po wystawie rododendronów „Park der Gärten” w Bad Zwischenahn • zwiedzanie Muzeum Portowego w Carolinensiel oraz rejs kutrem rybackim po Morzu Północnym.

Rewizyta miała miejsce w sierpniu tego samego roku. Na Dożynki Powiatu Pleszewskiego przyjechały trzy delegacje z niemieckiego Ammerlandu; grupa pracowników samorządowych na czele z Landrat **Karin Harms**, delegacja gminy Rastede z burmistrzem **Larsem Krause** oraz wycieczka pań ze Stowarzyszenia Kobiet Powiatu Ammerlandzkiego „Pszczółki”.



Niemcy wzięli udział w uroczystościach dożynkowych w Dobrzycy oraz w bankiecie jubileuszowym, zorganizowanym w Sali Przyjęć w Niedźwiadach. Goście z Niemiec zwiedzili także zakłady spirytusowe Grupy AWW w Zbiersku, wzięli udział w sptywie kajakowym na Prośnie, a „Pszczółki” wspólnie z Forum Kobiet Powiatu Pleszewskiego były na warsztatach kulinarnych i garncarskich w sali wiejskiej w Strzydzewie.