

Załącznik nr 1
do uchwały nr CX/241/2022
Zarządu Powiatu w Pleszewie
z dnia 28 kwietnia 2022 r.

RAPORT O STANIE POWIATU ZA 2021 ROK



POWIAT PLESZEWSKI

SPIS TREŚCI	str.
Wprowadzenie	5
Ogólna charakterystyka Powiatu Pleszewskiego	6
Informacje finansowe	17
1. Stan finansów Powiatu Pleszewskiego.....	17
2. Wykonanie budżetu Powiatu Pleszewskiego.....	18
3. Wieloletnia prognoza finansowa.....	19
Informacja o stanie mienia komunalnego	20
Informacja o realizacji polityk, programów i strategii	21
1. Plan zrównoważonego rozwoju publicznego transportu zbiorowego dla Powiatu Pleszewskiego.....	21
2. Projekt „Regionalna Zintegrowana Infrastruktura Informacji Przestrzennej Aglomeracji Kalisko – Ostrowskiej”	25
3. Projekt pn. „Wyposażenie środowisk informatycznych wojewódzkich, powiatowych i miejskich podmiotów leczniczych w narzędzia informatyczne umożliwiające wdrożenie Elektronicznej Dokumentacji Medycznej oraz stworzenie sieci wymiany danych między podmiotami leczniczymi samorządu województwa”	25
4. Program edukacji zdrowotnej, wykrywania zakażeń HBV i HCV oraz szczepień przeciwko WZW typu B na terenie Aglomeracji Kalisko-Ostrowskiej.....	25
5. Program profilaktyki nowotworów skóry w Aglomeracji Kalisko-Ostrowskiej	25
6. Projekt „Aktywizacja osób młodych pozostających bez pracy w powiecie pleszewskim (V)” współfinansowany ze środków Europejskiego Funduszu Społecznego w ramach Programu Operacyjnego Wiedza Edukacja Rozwój 2014-2020.....	26
7. Powiatowy program zapobiegania przestępczości oraz ochrony bezpieczeństwa obywateli i porządku publicznego na lata 2019-2021 r.....	26
8. Program odbudowy populacji zwierzyny drobnej na terenie Powiatu Pleszewskiego”	29
9. „Aktywizacja zawodowa osób bezrobotnych i poszukujących pracy w powiecie pleszewskim (V)” współfinansowanego ze środków Europejskiego Funduszu Społecznego w ramach Wielkopolskiego Regionalnego Programu Operacyjnego 2014 – 2020.....	30
10. Program Współpracy Powiatu Pleszewskiego z organizacjami pozarządowymi oraz podmiotami wymienionymi w art. 3 ust. 3 Ustawy o działalności pożytku publicznego i o wolontariacie na rok 2021.....	31
11. Program Rozwoju Pieczy Zastępczej w Powiecie Pleszewskim na lata 2021-2023	31
12. Strategia Rozwiązywania Problemów Społecznych Powiatu Pleszewskiego na lata 2021-2025.	31

13. Powiatowy Program Przeciwdziałania Przemocy w Rodzinie w Powiecie Pleszewskim na rok 2021.....	37
14. Program usuwania azbestu z terenu Powiatu Pleszewskiego.....	41
15. Program promocji zatrudnienia i aktywizacji lokalnego rynku pracy w Powiecie Pleszewskim w latach 2021 – 2025.....	42
Realizacja uchwał Rady Powiatu w Pleszewie.....	45
Współpraca z administracją rządową i samorządową.....	60
1. Porozumienia z administracją rządową.....	60
2. Porozumienia z jednostkami samorządu terytorialnego	61
Udział powiatu w stowarzyszeniach i funkcjonowanie gremiów konsultacyjnych....	62
Realizacja zadań własnych i zleconych powiatowi.....	66
1. Promocja i ochrona zdrowia.....	66
2. Edukacja publiczna.....	70
3. Pomoc społeczna.....	80
4. Powiatowy Zespół ds. Orzekania o Niepełnosprawności	81
5. Administracja architektoniczno-budowlana.....	83
6. Geodezja i kartografia.....	83
7. Gospodarka nieruchomościami i ochrona gruntów rolnych.....	84
8. Ochrona środowiska.....	85
9. Rolnictwo, leśnictwo i rybactwo śródlądowe.....	87
10. Powiatowa administracja geologiczna.....	90
11. Komunikacja i transport.....	90
12. Porządek publiczny i bezpieczeństwo obywateli.....	92
13. Ochrona praw konsumenta.....	94
14. Rynek pracy w powiecie pleszewskim.....	95
16. Nieodpłatna pomoc prawna, nieodpłatne poradnictwo obywatelskie i mediacja.....	96
18. Działalność promocyjna i współpraca zagraniczna.....	98
Bieżące wyzwania i kierunki działań.....	100

WPROWADZENIE

Przepisy ustawy z dnia 5 czerwca 1998 r. o samorządzie powiatowym (t.j. Dz.U. z 2022 poz. 528), w brzmieniu nadanym przez ustawę z dnia 11 stycznia 2018r. o zmianie ustaw w celu zwiększenia udziału obywateli w procesie wybierania, funkcjonowania i kontrolowania niektórych organów publicznych (Dz.U. z 2018 r. poz. 130 ze zm.), nakładają na Zarząd Powiatu w Pleszewie obowiązek przedstawienia Radzie Powiatu w Pleszewie do 31 maja każdego roku raportu o stanie powiatu pleszewskiego. Rada Powiatu rozpatruje raport podczas sesji, na której podejmowana jest uchwała w sprawie absolutorium dla Zarządu Powiatu. Zgodnie z art. 271 ust. 1 ustawy z 27 sierpnia 2009 r. o finansach publicznych Rada Powiatu uchwałę absolutorijną podejmuje najpóźniej do 30 czerwca roku następującego po roku budżetowym, którego uchwała dotyczy. Raport jest rozpatrywany w pierwszej kolejności. Nad raportem przeprowadza się obowiązkową debatę. W debacie radni zabierają głos bez ograniczeń czasowych. W debacie głos mogą zabierać także mieszkańcy Powiatu Pleszewskiego. W tym celu należy jednak złożyć Przewodniczącemu Rady Powiatu pisemne zgłoszenie poparte podpisami, co najmniej 150 osób. Zgłoszenie należy złożyć najpóźniej w dniu poprzedzającym dzień, na który zwołana została sesja, podczas której ma być przedstawiany raport o stanie powiatu. Mieszkańcy są dopuszczani do głosu według kolejności otrzymania przez Przewodniczącego Rady zgłoszenia. Liczba mieszkańców mogących zabrać głos w debacie wynosi 15. Po zakończeniu debaty nad raportem o stanie powiatu przeprowadza się głosowanie nad udzieleniem Zarządowi Powiatu wotum zaufania. Przedstawiony raport obejmuje podsumowanie działalności Zarządu Powiatu w roku 2021, w szczególności realizację polityk, programów i strategii oraz uchwał rady powiatu. Raport został przygotowany w oparciu o ogólne wytyczne wskazane w ustawie o samorządzie powiatowym.

OGÓLNA CHARAKTERYSTYKA POWIATU PLESZEWSKIEGO

Powiat Pleszewski położony jest w południowo-wschodniej części województwa wielkopolskiego. Graniczy od wschodu z powiatami kaliskim i konińskim, od południa z powiatami ostrowskim i krotoszyńskim, od zachodu z powiatem jarocińskim, a od północy z powiatami wrzesińskim i słupeckim. Powierzchnia obejmuje 713 km² o gęstości zaludnienia 89 osób/km². Powiat Pleszewski liczy 62 615 mieszkańców (źródło danych GUS), z czego 50,4% stanowią kobiety, a 49,6% mężczyźni. Kształtowanie się liczby ludności w latach 2017-2021 przedstawia niniejsza tabela, wskazująca na trend migracyjny, będący zjawiskiem występującym wielu małych i średnich powiatów na terenie Polski.

Ludność w Powiecie Pleszewskim według gmin – źródło GUS.					
	2017	2018	2019	2020	2021
Gmina Chocz	4 761	4 750	4 753	4 741	4 754
Gmina Czermin	4 929	4 919	4 947	4 935	4 929
Gmina Dobrzyca	8 249	8 165	8 128	8 093	8 056
Gmina Gizałki	4 650	4 643	4 602	4 591	4 589
Gmina Gołuchów	10 584	10 727	10 777	10 807	10 811
Gmina Pleszew	30 030	29 943	29 807	29 596	29 496
Powiat Pleszewski	63 218	63 147	63 014	62 763	62 615

Powiat Pleszewski tworzy 6 gmin: 3 gminy miejsko – wiejskie: Pleszew, Dobrzyca (zyskała prawa miejskie z dniem 01.01.2014 r.), Chocz (zyskała prawa miejskie z dniem 01.01.2015 r.) oraz trzy gminy wiejskie: Czermin, Gizałki i Gołuchów. Największą powierzchnię z 713 km² zajmuje Miasto i Gmina Pleszew – blisko 25%, najmniejszą Gmina Chocz – 10%. Poniżej przedstawiono krótką charakterystykę każdej z gmin tworzących Powiat Pleszewski.

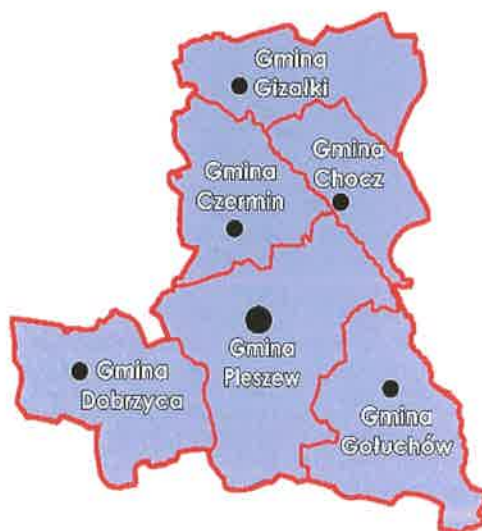



Gmina Chocz - najmniejsza powierzchniowo gmina Powiatu Pleszewskiego - 74 km². W skład gminy wchodzi 12 wsi sołectkich. Liczba ludności w 2021 roku wyniosła 4 754 osób. Gmina ulokowana jest wzdłuż drogi wojewódzkiej nr 442 Kalisz-Września, od Pleszewa dzieli ją 11 km; od najbliższej autostrady A2 we Wrześni 47 km. Chocz to gmina typowo rolnicza, w której użytki rolne zajmują ponad 50% obszaru gminy. Spośród indywidualnych gospodarstw rolnych znaczną większość stanowią gospodarstwa małe, o powierzchni od 2 do 10 ha. Obszary leśne zajmują ok. 40% powierzchni gminy, znajdują się tu też nieskażone przyrodniczo tereny nad rzeką Prosną, co czyni gminę atrakcyjną turystycznie.

Gmina Czermin - leży w północno-zachodniej części Powiatu Pleszewskiego. Podzielona jest na 14 sołectw. Zajmuje obszar 98 km² zamieszkały przez 4 929 osób. Sąsiaduje z gminami: Chocz, Gizałki, Żerków, Kotlin oraz Pleszew. Jest to gmina typowo rolnicza, w której użytki rolne stanowią blisko 80% powierzchni gminy. Bardzo dobrze rozwinięta jest tu produkcja roślinna w tym głównie uprawa polowa, produkcja zwierzęca oraz ogrodnictwo. Obszary leśne zajmują tylko 12% powierzchni gminy.

Gmina Dobrzyca - obejmuje obszar 116,71 km² i położona jest około 95 km od Poznania, 40 od Kalisza i około 33 km od Ostrowa Wlkp. Podzielona jest na 17 sołectw, obejmujących 18 wsi i jedno miasto. Liczba ludności w 2021 roku wyniosła 8 056 osoby. Gmina sąsiaduje z 5 gminami: Pleszew, Raszków, Krotoszyn, Rozdrażew, Jarocin, Koźmin Wielkopolski i Kotlin. Brak na terenie gminy dużych obszarów leśnych i akwenów wodnych ale gmina posiada dobrze rozwiniętą infrastrukturę turystyczną, np. szlaki rowerowe. Obszar gminy jest bogaty w zabytki. Najbardziej okazałym z nich jest XVIII – wieczny pałac o klasycystycznej formie wraz z przyległym parkiem krajobrazowym. W pałacu mieści się Muzeum Ziemiaństwa Zespół Pałacowo Parkowy w Dobrzycy. Gmina Dobrzyca ma charakter rolniczo – przemysłowy, z wysokim poziomem produkcji rolnej i dużą aktywnością gospodarczą. W rolnictwie dominują indywidualne gospodarstwa rolne.

Gmina Gizałki położona jest w północnej części Powiatu Pleszewskiego. Podzielona na 17 sołectw, zajmuje obszar 108 km², zamieszkały na koniec 2021 roku przez 4 589 osób. Gmina ma charakter rolniczy - użytki rolne stanowią blisko połowę powierzchni gminy, co wpływa również na strukturę zatrudnienia. Liczba indywidualnych gospodarstw rolnych na terenie gminy stale wzrasta. Przez teren gminy przebiegają dwie drogi wojewódzkie: Nr 442 relacji Kalisz-Września i Nr 443 relacji Jarocin-Konin. Drogi te krzyżują się w miejscowości Gizałki. Gmina graniczy z gminami: Pyzdry, Żerków, Czermin, Chocz, Grodziec. Od autostrady – A2 we Wrześni gminę dzieli 37 km. Gmina jest położona w zlewni rzeki Prosny, której dolina wg Krajowej Sieci Ekologicznej (ECONET) stanowi korytarz ekologiczny o znaczeniu krajowym. Gmina Gołuchów - położona jest w południowo-wschodniej części powiatu. Leży na obszarze Wysoczyzny Kaliskiej. Jej wschodnią granicę wyznacza rzeka Prosna. Powierzchnia gminy wynosi ok. 135,9 km², co stanowi prawie 19,1% powierzchni całego powiatu.

Gmina Gołuchów jest tym samym drugą pod względem wielkości gminą w powiecie. Gminę zamieszkiwało na koniec 2021 roku 10 811 mieszkańców. Podzielona na 22 sołectwa, graniczy z Miastem Kalisz, gminami Blizanów, Nowe Skalmierzyce, Pleszew, Ostrów Wielkopolski. Gmina Gołuchów ma charakter rolniczy. Użytki rolne stanowią tu blisko 80% powierzchni. Przez gminę przebiegają drogi krajowe nr 11 i 12. Droga krajowa nr 12 jest głównym szlakiem komunikacyjnym, stanowiącym połączenie gminy z Kaliszem, Poznaniem i Łodzią. Dominującą rolę w gospodarce gminy odgrywa branża handlowo-usługowa. Obszary leśne zajmują blisko 10% powierzchni gminy. Atrakcją turystyczną gminy jest Zamek Czartoryskich, który został wzniesiony w latach 1550–1560. Mieści się w nim oddział Muzeum Narodowego w Poznaniu. Zamek otoczony jest parkiem o powierzchni 158 ha z bogactwem gatunków drzew i krzewów (ponad 600 gatunków). Na terenie parku można spotkać liczne ekspozycje Muzeum Leśnictwa, które jest prowadzone przez Ośrodek Kultury Leśnej w Gołuchowie. Miłośnicy kąpeli słonecznych skorzystać mogą z oferty Gołuchowskiego Ośrodka Turystyki i Sportu nad Zalewem Gołuchowskim. Na terenie gminy znajdują się także trasy rowerowe, kajakowe oraz piesze, dzięki którym można podziwiać walory przyrodnicze oraz kulturowe gminy.

Miasto i Gmina Pleszew - to największa powierzchniowo oraz najludniejsza gmina Powiatu Pleszewskiego. Podzielona na 28 sołectw, z 29 496 mieszkańcami (stan na koniec 2021 roku) zajmuje obszar ok. 180 km². Od roku 1999 Pleszew jest stolicą Powiatu Pleszewskiego. Gmina położona jest w środkowej części powiatu, u zbiegu dróg krajowych nr 11 i 12, w odległości ok. 30 km od Kalisza, 100 km od Poznania, ok. 120 km od Wrocławia i ok. 140 km od Łodzi. Gmina bezpośrednio sąsiaduje z gminami: Kotlin, Czermin, Chocz, Gołuchów, Ostrów Wielkopolski, Raszków i Dobrzyca. Gmina ma charakter rolniczo-przemysłowy. Szczególną nadreprezentację podmiotów gospodarczych w porównaniu do średniej, gmina Pleszew notuje w takich branżach jak: przetwórstwo przemysłowe, produkcja maszyn, kotlarstwo, usługi medyczne, handel i mechanika pojazdowa. Zdecydowana większość podmiotów gospodarczych zlokalizowana jest na terenie Miasta Pleszew – około 69%.

Powiat pleszewski w statystyce GUS



Statystyczne Vademecum
Samorządowca

Powiat pleszewski

Wybrane dane statystyczne

Wskaźniki	2016	2017	2018	2019	2020
Ludność [osoba]	63 212	63 218	63 147	63 014	62 763
Gęstość zaludnienia [osoba]	89	89	89	88	88
Ludność w wieku nieprodukcyjnym na 100 osób w wieku produkcyjnym [osoba]	60,7	62,2	63,5	65,1	65,7
Urodzenia żywe na 1000 ludności [osoba]	10,64	11,19	10,63	10,92	9,47
Zgony na 1000 ludności [osoba]	10,17	9,95	10,15	9,27	11,85
Przyrost naturalny na 1000 ludności [osoba]	0,48	1,23	0,48	1,65	-2,38
Saldo migracji wewnętrznych i zagranicznych na pobyt stały na 1000 ludności [osoba]	-2,2	-1,6	-1,8	-3,0	-2,1
Dochody ogółem budżetu powiatu na 1 mieszkańca [zł]	1 248,46	1 311,44	1 319,10	1 451,93	1 537,19
Wydatki ogółem budżetu powiatu na 1 mieszkańca [zł]	1 212,07	1 284,10	1 319,62	1 349,58	1 526,85
Turystyczne obiekty noclegowe [ob.]	18	17	17	18	18
Mieszkania oddane do użytkowania na 10 tys. ludności [szt.]	20,6	41,9	28,3	30,3	38,0
Odpady wytworzone w ciągu roku [tys. t]	128,7	26,7	28,4	21,4	21,6

Lesistość [%]	19,3	19,3	19,3	19,3	19,3
Drogi publiczne o twardej nawierzchni (powiatowe i gminne) na 100 km ² [km]	103,9	102,7	104,5	107,3	107,9
Samochody osobowe 1000 ludności [szt.]	715,9	734,2	760,3	784,6	810,8
Pracujący na 1000 ludności [osoba]	179	184	191	192	185
Stopa bezrobocia rejestrowanego [%]	5,4	3,7	3,6	3,9	5,3
Podmioty gospodarki narodowej w rejestrze REGON na 10 tys. ludności w wieku produkcyjnym [szt.]	1 464,9	1 481,5	1 525,4	1 595,0	1 659,2

Wybrane dane demograficzne

Wskaźniki	2016	2017	2018	2019	2020
Ludność [osoba]	63 212	63 218	63 147	63 014	62 763
Ludność - kobiety [osoba]	31 859	31 873	31 839	31 818	31 714
Ludność - miasta [osoba]	22 509	22 401	22 261	22 107	21 834
Urodzenia żywe [osoba]	672	707	671	689	596
Zgony [osoba]	642	629	641	585	746
Przyrost naturalny [osoba]	30	78	30	104	-150
Saldo migracji ogółem [osoba]	-136	-99	-112	-188	-133
Saldo migracji wewnętrznych ogółem [osoba]	-141	-102	-112	-194	-136
Saldo migracji zagranicznych ogółem [osoba]	5	3	0	6	3
Małżeństwa [para]	371	326	307	337	253
Rozwody [para]	84	85	77	67	67
Zameldowania [osoba]	550	549	584	608	510
Ludność w wieku przedprodukcyjnym [osoba]	12 336	12 327	12 277	12 223	12 084
Ludność w wieku produkcyjnym [osoba]	39 333	38 980	38 619	38 176	37 874
Ludność w wieku poprodukcyjnym [osoba]	11 543	11 911	12 251	12 615	12 805
Udział osób w wieku przedprodukcyjnym w liczbie ludności ogółem [%]	19,5	19,5	19,4	19,4	19,3
Udział osób w wieku produkcyjnym w liczbie ludności ogółem [%]	62,2	61,7	61,2	60,6	60,3
Udział osób w wieku poprodukcyjnym w liczbie ludności ogółem [%]	18,3	18,8	19,4	20,0	20,4
Ludność w wieku poprodukcyjnym na 100 osób w wieku produkcyjnym [osoba]	29,3	30,6	31,7	33,0	33,8

Dochody budżetu powiatu według rodzajów

Wskaźniki	2016	2017	2018	2019	2020
Dochody ogółem [zł]	78 836 321,9	82 886 956,1	83 296 008,0	91 647 487,6	96 784 638,0
Dochody własne [zł]	29 867 824,56	29 669 506,64	32 154 118,20	41 395 612,11	40 380 567,16
Dotacje [zł]	17 884 579,34	21 653 167,47	22 687 591,82	18 975 560,47	24 217 938,84
Subwencja ogólna [zł]	31 083 918	31 564 282	28 454 298	31 276 315	32 186 132
Subwencja ogólna – część oświatowa [zł]	24 767 596	24 980 630	21 672 289	23 752 821	24 257 007

Przeciętne miesięczne wynagrodzenie brutto (PLN) w powiecie pleszewskim w latach 2002 – 2020

(Źródło: GUS)



Stopa bezrobocia rejestrowanego w powiecie pleszewskim w latach 2004 – 2020

(Źródło: GUS)



Transakcje rynkowe lokali mieszkalnych według powierzchni użytkowej w powiecie pleszewskim w latach 2015 – 2020

(Źródło: GUS)

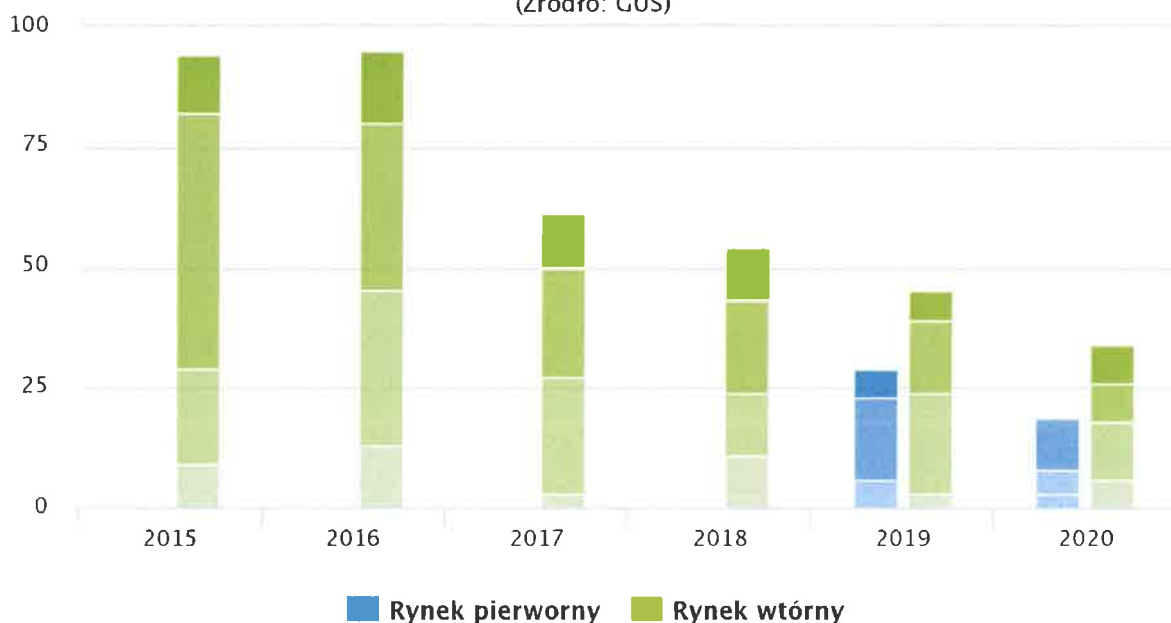

Podmioty gospodarki narodowej wpisane do rejestru REGON w latach 2009 – 2020

(Źródło: GUS)

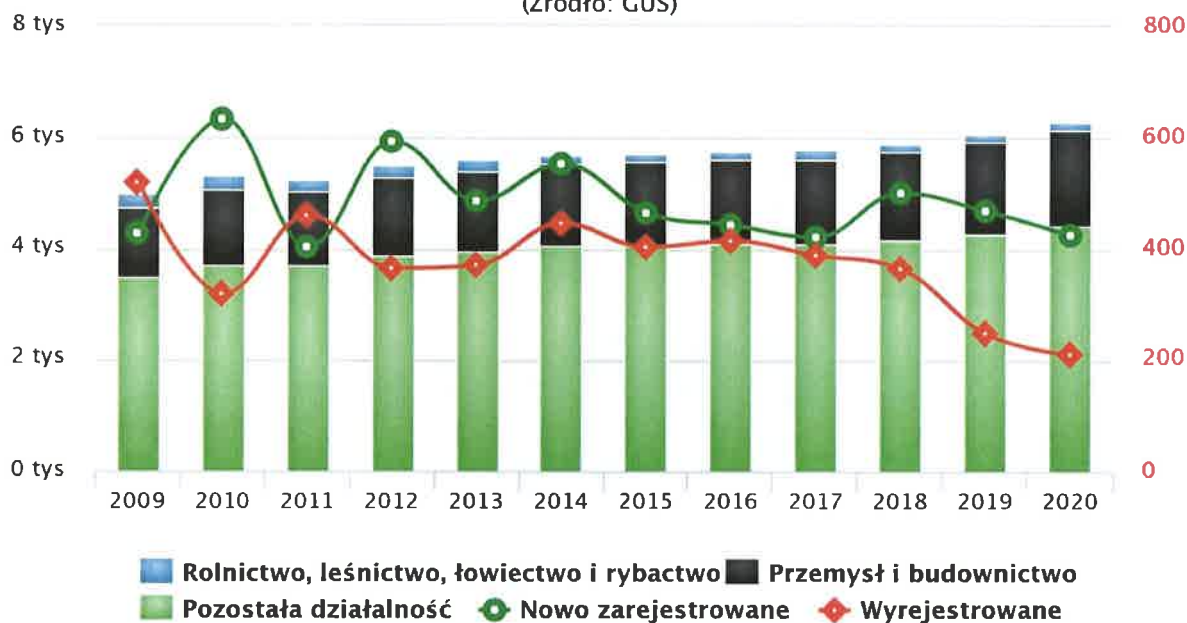

Liczba mieszkań oddanych do użytku w latach 1995–2020

(Źródło: GUS)

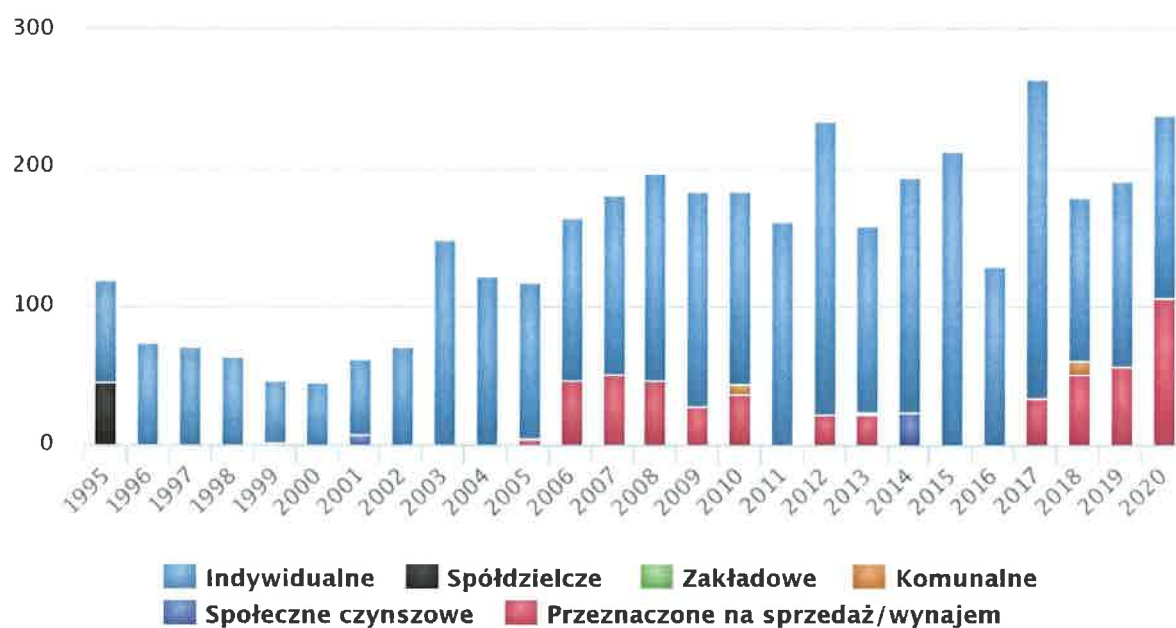

Poziom wykształcenia – powiat pleszewski

(Źródło: Narodowy Spis Powszechny 2011)

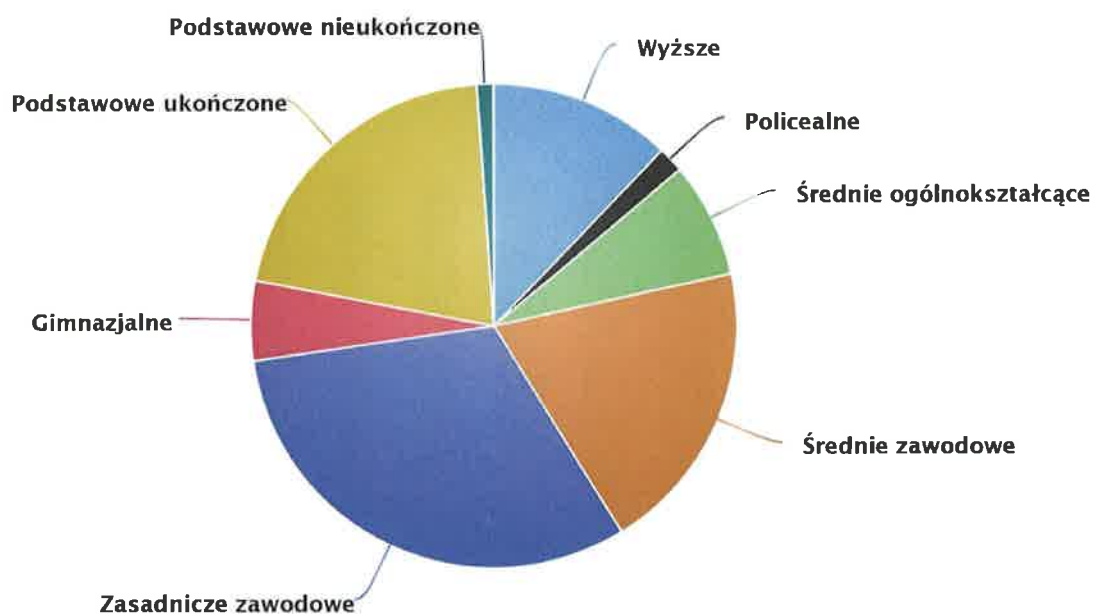

Samochody osobowe według pojemności silnika i masy całkowitej w powiecie pleszewskim w latach 2009 – 2020

(Źródło: GUS)

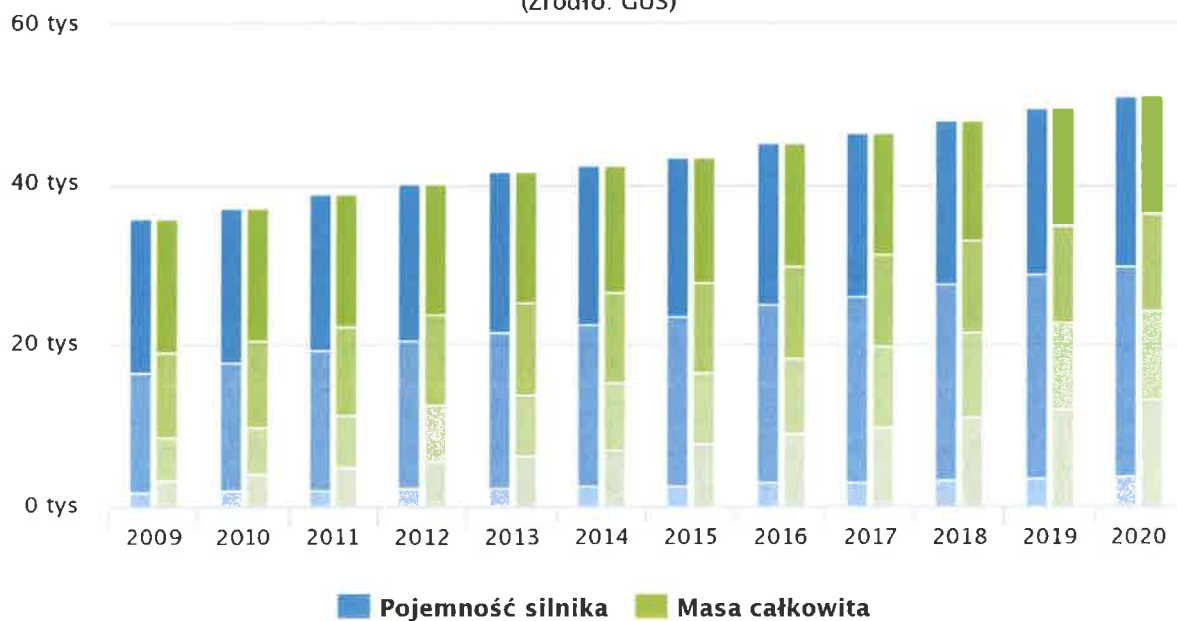

Autobusy w powiecie pleszewskim w latach 2009 – 2020

(Źródło: GUS)

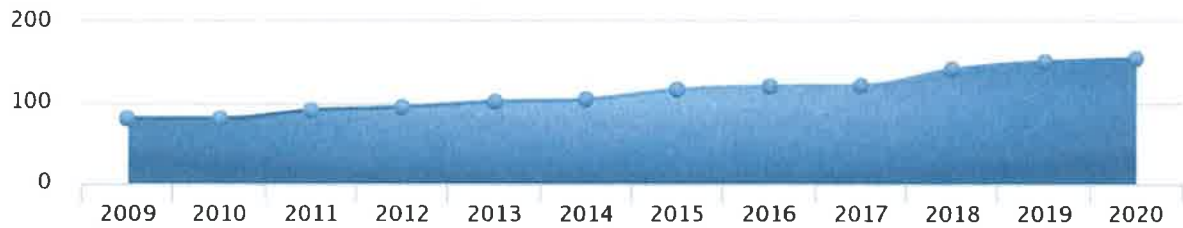

Przestępstwa stwierdzone w powiecie pleszewskim w latach 2012 – 2020

(Źródło: GUS)

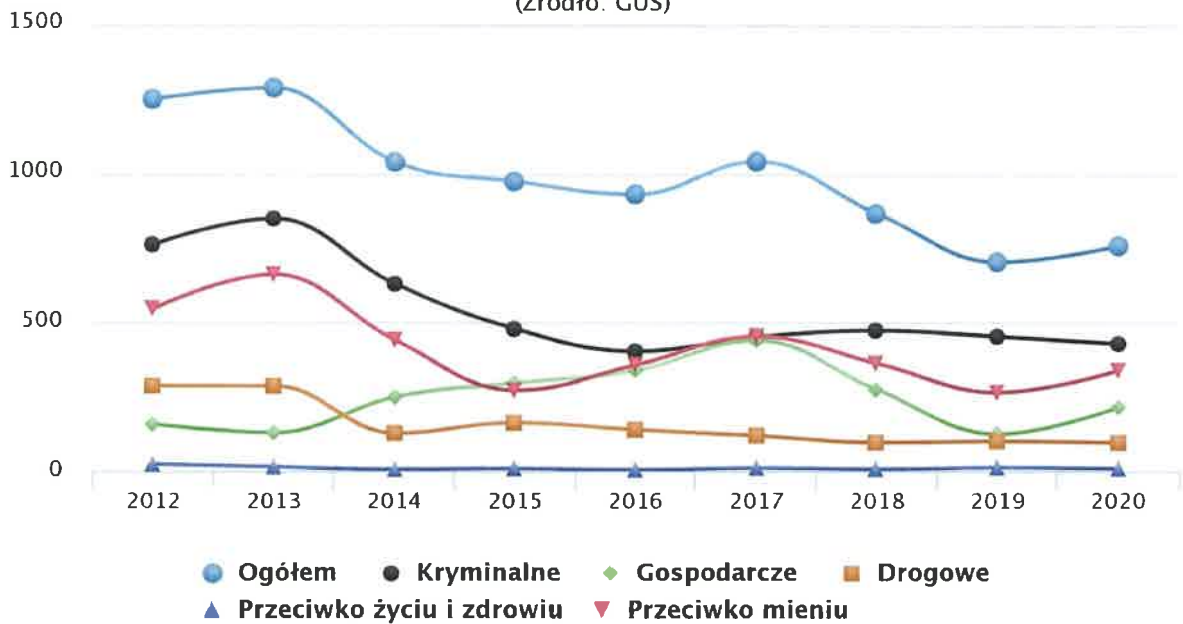

Samochody ciężarowe w powiecie pleszewskim w latach 2009 – 2020

(Źródło: GUS)



Na samorządzie powiatowym spoczywa wiele zadań, których katalog można znaleźć w art. 4 ustawy z dnia 5 czerwca 1998r. o samorządzie powiatowym. Zadania te są realizowane przez szereg podmiotów, np. starostwo powiatowe oraz powiatowy urząd pracy stanowiące zgodnie z zapisami przedmiotowej ustawy powiatową administrację zespoloną. Oprócz starostwa i urzędu pracy zadania realizują jednostki organizacyjne powiatu działające w oparciu o przepisy szczególne, m. in. ustawę o pomocy społecznej, ustawę o systemie oświaty, ustawę o drogach itd. Katalog zadań nałożonych przez ustawodawcę na samorząd powiatowy jest bardzo szeroki i dotyka prawie wszystkich dziedzin życia wspólnoty lokalnej. Samorząd powiatowy przy pomocy jednostek organizacyjnych realizuje zadania z zakresu:

- edukacji publicznej – Zespół Szkół Usługowo-Gospodarczych, I Liceum Ogólnokształcące im. St. Staszica, Zespół Szkół Technicznych, Centrum Kształcenia Zawodowego, Zespół Placówek Specjalnych oraz Poradnia Psychologiczno-Pedagogiczna,
- promocji i ochrony zdrowia – Starostwo Powiatowe,
- szeroko rozumianej pomocy społecznej (wspieranie rodziny, piecza zastępcza, polityka prorodzinna, wspieranie osób niepełnosprawnych) – Powiatowe Centrum Pomocy Rodzinie, Domy Pomocy Społecznej oraz w zakresie wspierania osób niepełnosprawnych również Zespół Placówek Specjalnych,
- dróg publicznych – Zarząd Dróg Powiatowych,
- kultury, ochrony zabytków, opieki nad zabytkami, kultury fizycznej, turystyki, geodezji, kartografii, katastru, gospodarki nieruchomościami, administracji architektoniczno – budowlanej, ochrony środowiska, rolnictwa, leśnictwa, ochrony praw konsumenta, utrzymania powiatowych obiektów i urządzeń użyteczności publicznej, obronności, promocji powiatu, współpracy z organizacjami pozarządowymi – Starostwo Powiatowe.

W katalogu zadań powiatowych są również takie, które powiat realizuje przy pomocy działających na jego terenie służb inspekcji i straży, np. policji i straży. Są to zadania z zakresu porządku publicznego, bezpieczeństwa obywateli, ochrony przeciwpożarowej i zapobieganie innym nadzwyczajnym zagrożeniom życia i zdrowia ludzi oraz środowiska.

INFORMACJE FINANSOWE

1. Stan finansów Powiatu Pleszewskiego.

Budżety w latach 1999 - 2021 przedstawiają się następująco:

Rok	Dochody	Wydatki
1999	30 430 091 zł	30 296 646 zł
2000	38 455 031 zł	38 693 676 zł
2001	43 899 220 zł	44 122 886 zł
2002	40 301 027 zł	41 960 670 zł
2003	38 957 754 zł	42 219 339 zł
2004	42 922 908 zł	48 085 220 zł
2005	46 406 809 zł	50 534 899 zł
2006	46 552 854 zł	50 494 476 zł
2007	48 068 021 zł	47 930 235 zł
2008	55 062 071 zł	54 518 032 zł
2009	59 132 183 zł	58 728 104 zł
2010	66 511 897 zł	77 841 672 zł
2011	75 162 421 zł	90 717 618 zł
2012	76 437 659 zł	72 828 573 zł
2013	84 828 128 zł	86 497 922 zł
2014	90 715 145 zł	91 830 724 zł
2015	80 751 180 zł	82 560 813 zł
2016	78 836 322 zł	76 538 677 zł
2017	82 886 956 zł	81 159 121 zł
2018	83 296 008 zł	83 328 866 zł
2019	91 647 488 zł	85 187 118 zł
2020	96 784 638 zł	96 133 843 zł
2021	105 018 405 zł	94 151 843 zł

Realizacja budżetu Powiatu Pleszewskiego w latach 1999-2021 wskazuje, iż globalne wielkości budżetu (zarówno po stronie dochodów, jak i wydatków) mają generalną tendencję wzrostową. Istotnym przy tym jest fakt, że w Powiat Pleszewski utrzymuje wysokie nakłady na inwestycje. W samych tylko ostatnich trzech latach wydatki majątkowe wyniosły **39.118.054 zł**, z tego: 13.029.415 zł – w 2019 r., 13.974.698 zł – w 2020 r., zaś 12.113.941 zł – w 2021 r. Na realizację inwestycji samorząd powiatowy pozyskał znaczne środki zewnętrzne, przede wszystkim z Funduszy Europejskich (Wielkopolskiego Regionalnego Programu Operacyjnego na lata 2014 – 2020, Programu Rozwoju Obszarów Wiejskich na lata 2014 – 2020), dotacji z rezerw budżetu państwa, funduszy celowych (Rządowego Funduszu Rozwoju Dróg, Rządowego Funduszu Inwestycji Lokalnych, Funduszu Przeciwdziałania COVID-19, Wojewódzkiego Funduszu Ochrony Środowiska i Gospodarki Wodnej w Poznaniu). Powiat Pleszewski realizował swoje zadania ponosząc znaczące wydatki bieżące, jak i nakłady inwestycyjne, a jednocześnie sukcesywnie obniżał zadłużenie z tytułu

zaciągniętych pożyczek i kredytów. W konsekwencji zadłużenie Powiatu w okresie 2015 - 2021 zmalało z 47.257.533 zł do 33.043.775 zł, tj. o **14.213.758 zł**.

2. Wykonanie budżetu Powiatu Pleszewskiego.

Najważniejsze informacje dotyczące wykonania budżetu Powiatu Pleszewskiego za 2021 rok przedstawia poniższa tabela:

Lp.	Wyszczególnienie	Plan 2021	Wykonanie 2021	Wykonanie (w %)
I	Dochody ogółem	104 472 153	105 018 405	100,52
1	Dochody bieżące	92 401 840	93 117 589	100,77
2	Dochody majątkowe	12 070 313	11 900 816	98,60
II	Wydatki ogółem	102 763 601	94 151 843	91,62
1	Wydatki bieżące	83 507 766	82 037 902	98,24
2	Wydatki majątkowe	19 255 835	12 113 941	62,91
A	Nadwyżka/deficyt (I-II)	1 708 552	10 866 562	
III	Przychody	3 048 750	3 950 554	129,58
	Nadwyżka z roku ubiegłego	3 048 750	3 950 554	129,58
IV	Rozchody	4 757 302	4 757 302	100,00
B	Różnica (III-IV)	-1 708 552	-806 748	47,22
C	Nadwyżka środków na koniec roku (A+B)	0	10 059 814	

Planowane **dochody budżetu** w wysokości **104 472 153 zł** zrealizowano w **101 %**, tj. w kwocie **105 018 405 zł** (czyli wyższej o **546 252 zł** od planu). **Wydatki** zaplanowano w wysokości **102 763 601 zł**. Wykonanie wyniosło **92 %**, co stanowi kwotę **94 151 843 zł** (czyli było niższe o **8 611 758 zł** od planu). W uchwale budżetowej na 2021 rok zaplanowano:

- przychody w łącznej wysokości 3 048 750 zł; Realizacja wyniosła **3 950 554 zł**, tj. **130 %**. Były to przychody z tytułu wolnych środków, czyli nadwyżki środków pieniężnych na rachunku bieżącym budżetu z 2020 roku.
- rozchody w łącznej wysokości – 4 757 302 zł; Ich realizacja przebiegała zgodnie z planem i wyniosła **4 757 302 zł**. Oznacza to, że w całości spłacono przypadające na 2021 rok raty zaciągniętych kredytów i pożyczek.
- nadwyżkę budżetu w wysokości 1 708 552 zł. Tymczasem rzeczywiste wykonanie budżetu zakończyło się nadwyżką budżetową w wysokości **10 866 562 zł**.

Stan środków pieniężnych na rachunku bieżącym budżetu na koniec 2021 roku (tzw. wolne środki) wyniósł **10 059 814 zł**.

Wydatki budżetu Powiatu w 2021 roku wyniosły **94 151 843 zł**, z czego:

- wydatki bieżące **82 037 902 zł**, co stanowi **87 %** wydatków ogółem,
- wydatki majątkowe **12 113 941 zł**, co stanowi **13 %** wydatków ogółem.

Szczegółowe dane o realizacji budżetu w roku ubiegłym zawiera sprawozdanie z wykonania budżetu Powiatu Pleszewskiego za 2021 rok.

3. Wieloletnia prognoza finansowa.

Powiat Pleszewski, podobnie jak inne samorządy, zobligowany jest do przyjęcia uchwały w sprawie wieloletniej prognozy finansowej. Ustawa o finansach publicznych nakłada obowiązek opracowania tego dokumentu przynajmniej na okres, na który zaciągnięto lub planuje się zaciągnąć zobowiązanie. Stąd też wieloletnią prognozę finansową Powiatu Pleszewskiego sporządzono do 2037 roku, gdyż wówczas nastąpi spłata ostatnich rat z tytułu zaciągniętych kredytów i pożyczek. W 2021 roku obowiązywała uchwała nr XVII/137/2021 Rady Powiatu w Pleszewie z dnia 11 lutego 2021 roku w sprawie przyjęcia wieloletniej prognozy finansowej Powiatu Pleszewskiego, zmieniana kolejnymi uchwałami Rady Powiatu w Pleszewie oraz Zarządu Powiatu w Pleszewie. Najistotniejsze elementy wieloletniej prognozy finansowej Powiatu Pleszewskiego (wg stanu na koniec roku 2021) przedstawia poniższa tabela:

Wyszczególnienie	2021	2022	2023	2024	2025	2026	2027
Dochody	104 472 153	92 373 147	91 064 658	92 825 951	94 622 468	96 454 919	98 324 018
Wydatki	102 763 601	98 598 690	85 918 046	88 116 339	90 492 296	93 836 166	95 834 712
Nadwyżka/Deficyt	1 708 552	- 6 225 543	5 146 612	4 709 612	4 130 172	2 618 754	2 489 306
Przychody	3 048 750	11 112 155	-	-	-	-	-
Rozchody	4 757 302	4 886 612	5 146 612	4 709 612	4 130 174	2 618 754	2 489 306
Zadłużenie	33 043 775	38 407 163	33 260 551	28 550 939	24 420 765	21 802 011	19 312 705

Wyszczególnienie	2028	2029	2030	2031	2032	2033	2034
Dochody	100 230 498	102 175 108	104 158 610	106 181 782	108 245 418	110 350 326	112 497 333
Wydatki	98 137 159	100 081 769	101 846 038	104 238 443	106 225 301	108 650 326	110 797 333
Nadwyżka/Deficyt	2 093 339	2 093 339	2 312 572	1 943 339	2 020 117	1 700 000	1 700 000
Przychody	-	-	-	-	-	-	-
Rozchody	2 093 339	2 093 339	2 312 572	1 943 339	2 020 117	1 700 000	1 700 000
Zadłużenie	17 219 367	15 126 028	12 813 456	10 870 117	8 850 000	7 150 000	5 450 000

Wyszczególnienie	2035	2036	2037
Dochody	114 687 279	116 921 025	119 199 445
Wydatki	112 987 279	115 221 025	117 149 445
Nadwyżka/Deficyt	1 700 000	1 700 000	2 050 000
Przychody	-	-	-
Rozchody	1 700 000	1 700 000	2 050 000
Zadłużenie	3 750 000	2 050 000	0

INFORMACJE O STANIE MIENIA KOMUNALNEGO

Mieniem powiatu jest własność i inne prawa majątkowe nabyte przez powiat. Podstawowym prawem majątkowym Powiatu Pleszewskiego jest własność nieruchomości, ruchomości i innych urządzeń oraz udziałów. Powiatowy zasób nieruchomości według stanu na dzień 31 grudnia 2021 roku wynosił 490 ha. Wartość księgowa netto majątku Powiatu Pleszewskiego obejmująca majątek jednostek organizacyjnych Powiatu, w tym Starostwa Powiatowego, ustalona według stanu na dzień 31 grudnia 2021 roku, wynosiła ogółem 248.168.203 zł, w tym:

- a) grunty – 35.753.466 zł,
- b) budynki, lokale, obiekty inżynierii lądowej i wodnej – 121.304.661 zł,
- c) pozostałe środki trwałe – 2.580.062 zł, z czego:
 - urządzenia techniczne i maszyny – 1.439.536 zł,
 - środki transportu – 435.187 zł,
 - inne środki trwałe – 705.339 zł,
- d) środki trwałe w budowie – 4.216.928 zł,
- e) wartości niematerialne i prawne – 21.955 zł,
- f) należności długoterminowe – 21.923.131 zł,
- g) długoterminowe aktywa finansowe (udziały) – 62.368.000 zł.

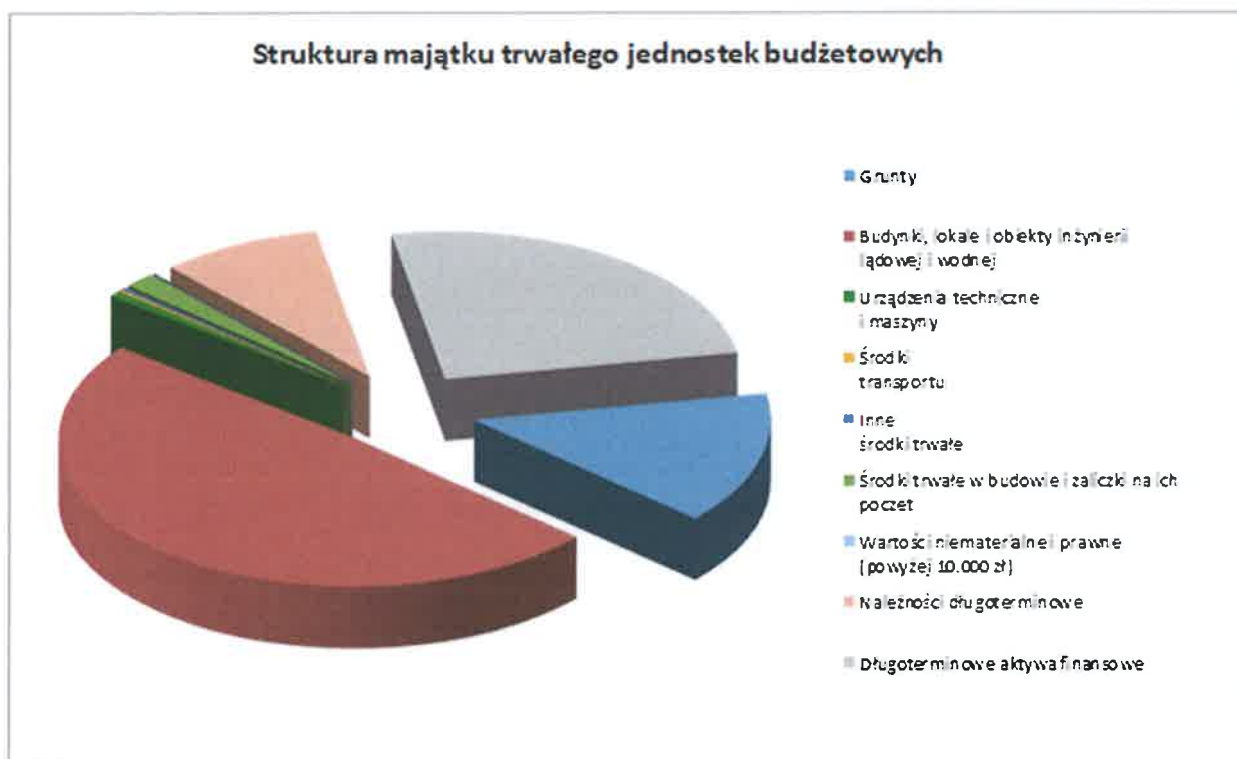

Szczegółowa informacja o stanie mienia Powiatu Pleszewskiego, według stanu na dzień 31 grudnia 2021 roku, została przekazana Radzie Powiatu w Pleszewie w miesiącu kwietniu 2022 roku i umieszczona na stronach BIP Starostwa Powiatowego w Pleszewie.

INFORMACJA O REALIZACJI POLITYK, PROGRAMÓW I STRATEGII

1. Plan zrównoważonego rozwoju publicznego transportu zbiorowego dla Powiatu Pleszewskiego.

Plan zrównoważonego rozwoju publicznego transportu zbiorowego dla Powiatu Pleszewskiego został przyjęty przez Radę Powiatu w Pleszewie w 2016 r., uchwałą nr XII/100/16 z dnia 29.02.2016r. Uchwałę podjęto w związku z realizacją zadań wynikających z ustawy z dnia 16 grudnia 2010 r. o publicznym transporcie zbiorowym w sprawie planu zrównoważonego rozwoju publicznego transportu zbiorowego dla Powiatu Pleszewskiego (tożsame działania w celu stworzenia planu transportowego zostały podjęte w Powiecie Jarocińskim oraz Powiecie Kępińskim). Celem tworzonego planu zrównoważonego rozwoju publicznego transportu zbiorowego dla Powiatu Pleszewskiego (zwanego planem transportowym) było zaplanowanie oferty publicznego transportu zbiorowego w taki sposób, aby spełniała ona oczekiwania mieszkańców powiatu przy zachowaniu odpowiedniego standardu jakości oraz wydajności systemu transportowego. Zamierzenie to powinno zostać osiągnięte poprzez określenie w niniejszym planie transportowym przez organizatora publicznego transportu zbiorowego zestawu standardów obowiązujących w powiatowych przewozach pasażerskich oraz nakreślenia sieci komunikacyjnej, na której realizowane będą usługi przewozowe o charakterze użyteczności publicznej.

Przyjęty plan transportowy uwzględnił sieć komunikacyjną składającą się z połączeń w trzech wariantach:

- wariant I – połączenie podstawowe łączące siedzibę gmin z miastem Pleszew;
- wariant II - wariant zaprojektowany w oparciu o obecnie funkcjonujące linie;
- wariant III - połączenia, które pozwolą łączyć Pleszew z sąsiednimi powiatami;

Ponadto, plan transportowy określa wynikające z badań zaobserwowane zjawiska, jak np. intensywność przewozów pasażerskich, które odnotowuje się w szczytach komunikacyjnych: porannym i popołudniowym, kiedy w transporcie zbiorowym przeważa funkcja dowozów do szkół ponadpodstawowych i miejsc pracy (głównych generatorów ruchu w przewozach powiatowych) oraz następnie powrotów z tychże miejsc. Najbardziej zintensyfikowany ruch przypada w godzinach 6:00 – 9:00 (szczyt poranny), kiedy rozpoczynają się zajęcia w szkołach oraz rozpoczyna się praca w zakładach pracy, natomiast godziny zakończenia nauki szkolnej oraz koniec pracy, zawierają się zazwyczaj w przedziale między godziną 12.00 a 16.00 (szczyt popołudniowy). Plan transportowy wskazuje także na mniejsze przepływy pasażerskie, a tym samym mniejszą liczbę kursów komunikacji publicznej w tzw. międzyszczytce, gdy realizowane są głównie podróże o charakterze incydentalnym, związane z koniecznością załatwienia indywidualnych spraw przez mieszkańców powiatu, a także podróże obowiązkowe o stosunkowo nietypowej porze występowania. Analogicznie, plan transportowy wskazał dostrzegalne występowanie mniejszych niż w międzyszczytce potoków pasażerskich w okresie wieczornym. Uchwalony plan transportowy, oprócz analizy stanu funkcjonowania publicznego transportu zbiorowego na terenie powiatu przedstawił także modele realizacji przewozów, wraz z

szacunkowymi kosztami z jakimi może się wiązać uruchomienie publicznych przewozów, przy założeniu kosztu jednego wozokilometra w wysokości 4,00 zł netto:

- w wariantcie I – szacowany koszt roczny dla całej sieci to około 0,8 mln zł netto (kwota pomniejszona następnie o uzyskanie wpływu z biletów).

Liczba wozokilometrów przewidziana dla realizacji w ciągu roku zgodna z planowanymi liniami miałyby wynosić – 199 392 km.

- w wariantcie II - szacunkowy koszt dla całej sieci to około 8,017 mln. zł netto (kwota zostanie pomniejszona o uzyskane wpływy z biletów). Liczba wozokilometrów przewidziana do realizacji w ciągu roku, zgodna z planowanymi liniami wynosi 2.004.288 km.

Dla wyliczeń obu wariantów założono liczbę dni w miesiącu: roboczych - 22, soboty - 4, niedziele i święta – 4. Jak wynika z treści Planu, w pierwszej kolejności przewidzianą do realizacji w planie powinna być sieć podstawowa czyli wariant I. Linie sieci uzupełniających wskazano do uruchomienia w miarę możliwości finansowych powiatu i faktycznego zapotrzebowania wśród mieszkańców. Plan zakłada, że linie wariantu II zostaną uruchomione po podpisaniu porozumień z gminami dotyczących partycypacji w kosztach publicznego transportu zbiorowego o charakterze użyteczności publicznej. W tym miejscu należy wskazać, że Plan transportowy przyjęty w formie uchwały Rady Powiatu został ogłoszony w Dzienniku Urzędowym Województwa Wielkopolskiego i stanowi akt prawa miejscowego, aczkolwiek w obecnej chwili, linie na które zostały wydane zezwolenia nie pokrywają się z planem transportowym, co powoduje konieczność jego aktualizacji. Warto zaznaczyć jest fakt, że w projekcie zmian ustawy o publicznym transporcie drogowym, została określona koncepcja innego podejścia do planów transportowych, zgodnie z którą opracowanie planu transportowego będzie należało do Marszałka Województwa, któremu propozycję połączeń i linii będą przekazywali organizatorzy publicznego transportu zbiorowego, celem uwzględnienia w planie transportowym. W roku 2021 zorganizowano kilka spotkań z Wójtami, Burmistrzami Gmin: Pleszew, Czermin, Dobrzyca, Gizałki, Gołuchów celem wypracowania wspólnego dalszego działania w publicznym transporcie zbiorowym. Uzgodnienia dotyczyły między innymi dokonania przez Powiat ogłoszeń o zamiarze przeprowadzenia postępowania o udzielenie zamówień w wybranym trybie, zgodnie z art.19 ust.1 pkt.1 i 2 lub bezpośredniego zawarcia umowy, o którym mowa w art.22, ust.1 pkt.1-3 ustawy o publicznym transporcie zbiorowym. Uzgodniono, że w przyszłości Powiat mógłby przejąć obowiązki organizatora publicznego transportu zbiorowego po podpisaniu stosownych umów z ościennymi gminami.

Obecnie funkcjonujący transport na terenie Powiatu Pleszewskiego reguluje ustawa z dnia 6 września 2001r. o transporcie drogowym (tj. Dz. U z 2022r., poz. 180 ze zm.). Przewoźnik drogowy (przedsiębiorca uprawniony do wykonywania działalności gospodarczej w zakresie transportu drogowego), zgodnie z art. 22 tejże ustawy występuje z wnioskiem o wydanie zezwolenia na wykonywanie przewozów regularnych w krajowym transporcie drogowym do którego zobowiązany jest dołączyć następujące dokumenty:

- proponowany rozkład jazdy uwzględniający przystanki, godziny odjazdów środków transportowych, długość linii komunikacyjnej, podana w kilometrach i w odległości między przystankami, kursy oraz liczbę pojazdów, niezbędnych do wykonywania codziennych przewozów, zgodnie z rozkładem jazdy,
- schemat połączeń komunikacyjnych z zaznaczoną linią komunikacyjną i przystankami,
- potwierdzenie uzgodnienia zasad korzystania z obiektów dworcowych i przystanków, dokonanego z ich właścicielami lub zarządzającymi,
- zobowiązanie do zamieszczenia informacji o godzinach odjazdów na tabliczkach przystankowych na przystankach,
- cennik,
- wykaz pojazdów z określeniem ich liczby oraz liczby miejsc, którymi wnioskodawca zamierza wykonywać przewozy oraz
- kopię zezwolenia na wykonywanie zawodu przewoźnika drogowego lub licencji.

Ponadto w rozumieniu ustawy o transporcie drogowym, przewozy regularne w transporcie drogowym wykonywane są przez przedsiębiorcę po spełnieniu między innymi obowiązku podania rozkładu jazdy do publicznej wiadomości przez ogłoszenia na wszystkich wymienionych w rozkładzie jazdy przystankach lub dworcach. Oprócz informacji na przystankach autobusowych Polska Izba Gospodarcza Transportu Samochodowego i Spedycji w Warszawie zamieszcza na swojej stronie internetowej zmiany dotyczące rozkładów jazdy i ich aktualizację. Jak wskazano wyżej, wykonywanie przewozów regularnych jest rodzajem działalności regulowanej, wymagającej uzyskania zgody na jej prowadzenie na drodze zezwolenia. Zezwolenie, w zależności od zasięgu, wydaje odpowiedni organ, z uwzględnieniem przesłanek ustawowych z art. 18 ustawy o publicznym transporcie drogowym w zależności od zasięgu. Przenosząc realizowanie postanowień ustawy na grunt Powiatu Pleszewskiego należy wskazać, że organem wydającym zezwolenia na prowadzenie przewozu osób na liniach wskazanych poniżej, właściwym organem jest Starosta Pleszewski. Zezwolenia są wydawane w uzgodnieniu z wójtami lub burmistrzami miast właściwymi ze względu na planowany przebieg linii komunikacyjnej. Wszelkie uzgodnienia dotyczące wydanych zezwoleń w przewozach regularnych w związku z wydaniem lub odmową wydania albo zmianą zezwoleń na wykonywanie przewozów regularnych osób w krajowym transporcie drogowym wykonuje Polska Izba Gospodarcza Transportu Samochodowego i Spedycji w Warszawie Oddział w Poznaniu (PIGTSiS), zgodnie z umową zawartą z Powiatem Pleszewskim w dniu 01.03.2004r. w sprawie przygotowania materiałów niezbędnych do wydania albo zmiany zezwolenia. Koszt Powiatu Pleszewskiego, ponoszony w wyniku zawartej umowy wynosi ok.2.000,00 zł rocznie (kwota ujęta w budżecie Powiatu na rok 2021). W tym miejscu, w celu wyjaśnienia należy zaznaczyć, że w przypadku linii, których przebieg wykracza poza obszar jednego powiatu, organem właściwym do wydania zezwolenia jest Marszałek Województwa (np. linia A biegnąca na trasie Pleszew-Kalisz), a do obowiązków Starosty Pleszewskiego należy zaopiniowanie tejże linii. Obecnie przez Starostę Pleszewskiego wydane są 32 zezwolenia

na wykonywanie regularnych przewozów osób w krajowym transporcie drogowym, na następujących liniach:

1. Linia 1A - Pleszew- Tursko- Gołuchów;
2. Linia 1B - Pleszew-Wszotów- Pleszew;
3. Linia 1C - Pleszew- Jedlec- Pleszew;
4. Linia 1D - Pleszew – Jedlec- Pleszew;
5. Linia 1E - Pleszew- Kuczków- Gołuchów;
6. Linia R-1F - Pleszew- Bogusław- Tursko;
7. Linia 20A - Pleszew- Dobrzyca- Pleszew;
8. Linia 20C - Pleszew- Koźminiec – Dobrzyca;
9. Linia 20D - Pleszew- Dobrzyca- Pleszew;
10. Linia R 20S - Pleszew- Dobrzyca;
11. Linia 22C - Mamoty- Pleszew- Borucin;
12. Linia 22S - Pleszew- Krzywosądów- Sowina Błotna – Pleszew;
13. Linia 23A - Pleszew- Broniszewice- Pleszew;
14. Linia 23F - Grodzisko- Pleszew- Dobrzyca;
15. Linia 25 – Pleszew- Chocz- Nowy Olesiec
16. Linia 25A - Pleszew- Chocz- Nowolipsk;
17. Linia 28 - Pleszew- Czermin- Nowa Wieś;
18. Linia 28A - Pleszew- Gizałki- Dziewiń Duży;
19. Linia 28B - Pleszew- Chocz - Czołnochów;
20. Linia 28C - Pleszew- Gizałki – Białobłoty;
21. Linia 28D - Pleszew- Czermin-Gizałki;
22. Linia R 20 - Pleszew- Kowalew- Dobrzyca;
23. Linia R 23F - Rokutów- Grodzisko – Pleszew - Fabianów- Rokutów- Dobrzyca;
24. Linia R 23L - Pleszew- Rokutów- Dobrzyca;
25. Linia 28E - Pleszew- Broniszewice- Pleszew;
26. Linia R-32 – Kowalew- Dobrzyca-Kowalew;
27. Linia R-31 – Kowalew- Koźminiec-Pleszew;
28. Linia R-30 - Kowalew – Lutynia- Kowalew;
29. Linia R-33 - Kowalew - Polskie Olędry-Dobrzyca;
30. Linia R-22A - Pleszew- Krzywosądów - Sowina Błotna -Pleszew.
31. Linia 25B – Pleszew-Chocz-Nowolipsk;
32. Linia 28F- Pleszew-Czermin-Gizałki-Nowa Wioeś.

Wszystkie kursy na wskazanych liniach realizowane są przez Pleszewskie Linie Autobusowe Gaedig- Reisen Robert Gaedig ul. św. Ducha 5, 63-300 Pleszew. Zezwolenia na wykonywanie regularnych przewozów osób w krajowym transporcie drogowym wydane na podstawie przepisów ustawy o transporcie drogowym, zachowują obecnie ważność do dnia 31 grudnia 2022r.

2. Projekt „Regionalna Zintegrowana Infrastruktura Informacji Przestrzennej Aglomeracji Kalisko – Ostrowskiej.

Projekt realizowany jest na podstawie uchwał nr XIX/159/16 i nr XII/102/2020 Rady Powiatu w Pleszewie, odpowiednio z dnia 24 listopada 2016 i z dnia 16 czerwca 2020 r. W roku 2021 Lider projektu – Miasto Kalisz zakończył realizację projektu. Został podpisany z instytucją finansującą (UMWW w Poznaniu) aneks końcowy do umowy o dofinansowanie. W dniu 26 lipca 2021 r. dokonano przelewu ostatniej transzy dofinansowania. W październiku 2021 r. Miasto Kalisz dokonało rozliczenia końcowego kosztów całkowitych projektu, w tym przekazanych na realizację projektu wkładów własnych parterów projektu. Ogółem udział Powiatu Pleszewskiego w realizowanym projekcie o wartości 8 283 587,84 zł wyniósł 22 002,74 zł. Z dniem przekazania ostatniej transzy dofinansowania rozpoczął się okres zachowania w przeciągu 5 lat trwałości projektu polegającej między innymi na utrzymaniu systemu RZIIP AKO i jego aktualizowaniu z zakresie treści merytorycznych. Wiąże się to z ponoszeniem kosztów, w których partycypuje również, na podstawie umowy UA/14/WGK/2020 z dnia 4 września 2020, Powiat Pleszewski. Koszty, jakie poniósł powiat w tym zakresie w roku 2021 wyniosły 367,42 zł.

3. Projekt pn. „Wyposażenie środowisk informatycznych wojewódzkich, powiatowych i miejskich podmiotów leczniczych w narzędzia informatyczne umożliwiające wdrożenie Elektronicznej Dokumentacji Medycznej oraz stworzenie sieci wymiany danych między podmiotami leczniczymi samorządu województwa”.

Projekt realizowany jest na podstawie uchwały nr XXX/228/17 Rady Powiatu w Pleszewie z dnia 22 listopada 2017. W roku 2021 samorząd powiatu wsparł realizację projektu pilotowanego przez Urząd Marszałkowski Województwa Wielkopolskiego w Poznaniu kwotą 1 641,85 zł. Kwota ta stanowiła wkład w realizację następujących działań w projekcie: usługa transmisji danych wraz ze sprzętem transmisyjnym i kolokacją, czynności wykonywane przez inżyniera kontraktu (Spółka „Szpitale Wielkopolski” Sp. z o.o.).

4. Program edukacji zdrowotnej, wykrywania zakażeń HBV i HCV oraz szczepień przeciwko WZW typu B na terenie Aglomeracji Kalisko-Ostrowskiej.

Program realizowany jest na podstawie uchwał nr XXXIV/274/18 i nr XVI/129/2020 Rady Powiatu w Pleszewie odpowiednio z dnia z dnia 27 czerwca 2018 i 21 grudnia 2020 r. W ramach projektu realizowanego przez Powiat Kaliski w roku 2021 zrealizowano m.in. działania informacyjno – promocyjne, informacyjno – edukacyjne, diagnostyczne (badania w kierunku HBV i HCV, szczepienia ochronne, szkolenia specjalistyczno – edukacyjne dla personelu medycznego niemedycznego. Powiat Pleszewski w roku 2021 przekazał na realizację projektu 65,02 zł.

5. Program profilaktyki nowotworów skóry w Aglomeracji Kalisko-Ostrowskiej.

Program realizowany jest na podstawie uchwał nr XXXIV/275/18 i nr XII/103/2020 Rady Powiatu w Pleszewie odpowiednio z dnia z dnia 27 czerwca 2018 i 21 grudnia 2020 r.

Projekt realizowany przez Gminę i Miasto Stawiszyn. W ramach projektu w roku 2021 przebadano wideodermatoskopem i udzielono konsultacji specjalistycznej grupie 300 mieszkańców AKO oraz zrealizowano działania informacyjno – edukacyjne. Powiat Pleszewski na realizację projektu przekazał kwotę 188,00 zł.

6. Projekt „Aktywizacja osób młodych pozostających bez pracy w powiecie pleszewskim (V)” współfinansowany ze środków Europejskiego Funduszu Społecznego w ramach Programu Operacyjnego Wiedza Edukacja Rozwój 2014-2020.

Projekt realizowany jest od 1 stycznia 2019 r., na podstawie uchwał Rady Powiatu w Pleszewie nr XXXVI/283/18 z dnia 20 sierpnia 2018 r., nr XIII/114/2020 z dnia 20 sierpnia 2020 r., nr XV/122/2020 z dnia 30 listopada 2020 r. i nr XX/158/2021 z dnia 29 czerwca 2021 r. Będzie realizowany do 31 grudnia 2022 r. Jego wartość ogółem wynosi 5 243 016,11 PLN, w tym: w 2019 roku – 762 092,32 PLN, w 2020 roku – 1 618 037,08 PLN, w 2021 roku – 1 840 338,43 PLN, w 2022 roku – 1 022 548,28 PLN. Celem projektu „Aktywizacja osób młodych pozostających bez pracy w powiecie pleszewskim (V)”, współfinansowanego z Europejskiego Funduszu Społecznego jest zwiększenie możliwości zatrudnienia osób młodych do 29 roku życia pozostających bez pracy w powiecie pleszewskim. Grupę docelową stanowi 467 osób bezrobotnych. Zostaną oni skierowani na staże, bony szkoleniowe lub otrzymają jednorazowe środki na podjęcie działalności gospodarczej. W 2019 roku w ramach projektu POWER V staż odbyło 49 osób, skierowano na szkolenia w ramach bonów szkoleniowych 31 osób, 17 osób otrzymało jednorazowe środki na podjęcie działalności gospodarczej. W 2020 roku w ramach projektu na staż skierowano 61 os., na szkolenia w ramach bonów szkoleniowych 41 osób, 24 osoby otrzymały jednorazowe środki na podjęcie działalności gospodarczej. W 2021 roku w ramach projektu na staż skierowano 70 os., na szkolenia w ramach bonów szkoleniowych 50 osób, 31 osób otrzymało jednorazowe środki na podjęcie działalności gospodarczej.

7. Powiatowy program zapobiegania przestępczości oraz ochrony bezpieczeństwa obywateli i porządku publicznego na lata 2019-2021.

Powiatowy program zapobiegania przestępczości oraz ochrony bezpieczeństwa obywateli i porządku publicznego na lata 2019-2021, był realizowany na podstawie uchwały nr XXXVIII/294/18 Rady Powiatu w Pleszewie z dnia 16 listopada 2018 roku. W 2018 roku Komisja Bezpieczeństwa i Porządku, której pracom przewodniczył Starosta Pleszewski, po analizie zagrożeń i dotychczasowego programu podjęła decyzję o opracowaniu nowego dokumentu. Program powstał dzięki współpracy Członków Komisji z wykonawcami poszczególnych zadań wymienionych w programie. Jego opracowanie koordynowało Biuro Zarządzania Kryzysowego i Bezpieczeństwa jako komórka organizacyjna Starostwa Powiatowego w Pleszewie wykonująca zadania Starosty Pleszewskiego z zakresu m. in. bezpieczeństwa publicznego. Swoim zasięgiem program objął obszar całego powiatu pleszewskiego i był realizowany na rzecz mieszkańców powiatu w latach 2019-2021. Był adresowany do wszystkich mieszkańców powiatu

pleszewskiego oraz osób przebywających na jego terenie, ze szczególnym uwzględnieniem dzieci, młodzieży i seniorów. Założeniem programu było usystematyzowanie i ukierunkowanie wysiłków i przedsięwzięć podejmowanych przez służby, inspekcje i straże, a także instytucje publiczne na osiągnięcie celu nadrzędnego jakim jest poprawa bezpieczeństwa publicznego w powiecie pleszewskim. Osiągnięcie celu nadrzędnego programu, jakim jest poprawa bezpieczeństwa mieszkańców i porządku publicznego w powiecie pleszewskim było możliwe dzięki realizacji zadań podzielonych na następujące obszary:

- I. Bezpieczeństwo w miejscach publicznych i miejscu zamieszkania
 - I.A. Przeciwdziałanie przemocy w rodzinie
- II. Bezpieczeństwo w placówkach oświatowych i opiekuńczo - wychowawczych
- III. Bezpieczeństwo w ruchu drogowym
- IV. Bezpieczeństwo w sieci

W ramach poszczególnych obszarów określono zagrożenia i problemy, cel główny, cele szczegółowe oraz wskazano zadania do realizacji. Realizacja zadań przez poszczególnych wykonawców programu ma doprowadzić do zminimalizowania wskazanych zagrożeń i problemów oraz zapewnić osiągnięcie wymienionych celów.

I. Bezpieczeństwo w miejscach publicznych i miejscu zamieszkania

W 3 z 7 (rozbój i kradzież rozbójnicza, uszczerbek na zdrowiu, bójka i pobicie) kategorii przestępstw najbardziej uciążliwych wskaźnik wykrywalności w latach 2019-2021 kształtował się na stałym, maksymalnym (100%) poziomie, w jednej kategorii (kradzież z włamaniem) wykrywalność wzrosła na przestrzeni trzech lat o ok. 10 %, w dwóch kategoriach (kradzież, kradzież samochodowa) wykrywalność spadła odpowiednio o ok. 5 i 15 %, natomiast w jednej kategorii nie można określić tendencji. Komenda Powiatowa Policji w Pleszewie oraz Komenda Powiatowa PSP w Pleszewie prowadziły szereg działań profilaktycznych, debat społecznych, szkoleń, spotkań z mieszkańcami, w tym z dziećmi, młodzieżą i seniorami nt. bezpieczeństwa. Na terenie powiatu realizowane były programy profilaktyczne: „Bezpiecznie to wiedzieć i znać”, „Bezpieczna szkoła”, „Bezpieczne życie seniorów”, „Bezpieczne miasto” i „Bezpieczna Wieś”, „Zgaś ryzyko”. Zorganizowane zostały Przegląd twórczości dziecięcej ze sztuką bezpieczniej, a także Powiatowy Młodzieżowy Turniej Ratowniczy pod patronatem Starosty Pleszewskiego.

WNIOSKI:

- ograniczono zjawiska patologiczne i niepożądane wśród społeczności lokalnej,
- częściowo ograniczono liczbę przestępstw i wykroczeń popełnianych w miejscach publicznych i miejscu zamieszkania,
- przeprowadzono działania mające na celu pogłębienie wiedzy mieszkańców z zakresu bezpieczeństwa oraz wykształcenie w społeczeństwie współodpowiedzialności za stan bezpieczeństwa, w tym w szczególności dzieci, młodzieży i seniorów.
- współdziałano na rzecz bezpieczeństwa lokalnego: samorządy, służby, inspekcje i straże, mieszkańcy, media lokalne i inne podmioty.

I.A. Przeciwdziałanie przemocy w rodzinie

W latach 2019-2021 roku na terenie powiatu pleszewskiego w ramach procedury *Niebieskie karty* objęto pomocą 440 rodzin. Specjalistyczną pomoc obejmującą poradnictwo psychologiczne, prawne, rodzinne i telefoniczne uzyskały 632 osoby. Zorganizowano 20 spotkań i pogadań na temat przemocy w rodzinie m.in. w szkołach, w których udział wzięło ok. 450 osób. Żadne dziecko nie zostało odebrane rodzinie z powodu bezpośredniego zagrożenia życia lub zdrowia, natomiast 8 osób doświadczających przemocy w rodzinie zostało skierowanych do ośrodków specjalistycznych lub całodobowych ośrodków interwencji kryzysowej. W przedmiotowym okresie 23 sprawców przemocy w rodzinie zostało objętych programem korekcyjno-edukacyjnym, z czego 10 osób ukończyło program. Przez cały okres prowadzony był całodobowy telefon interwencyjny.

WNIOSKI:

- przeciwdziałano występowaniu przemocy w rodzinie,
- otoczono opieką osoby i rodziny, które padły ofiarą przemocy,
- zwiększono skuteczność oddziaływań wobec osób stosujących przemoc w rodzinie,
- podnoszono poziom wiedzy mieszkańców na temat przysługujących im praw oraz możliwości uzyskania pomocy.

II. Bezpieczeństwo w placówkach oświatowych i opiekuńczo - wychowawczych

W szkołach powiatu pleszewskiego zorganizowano szereg spotkań dla uczniów, rodziców i nauczycieli, m. in. w ramach programu „Bezpieczna szkoła”. Przeprowadzone zostały także szkolenia z zakresu profilaktyki uzależnień, w tym nt. dopalaczy. W szkołach odbyły się spektakle profilaktyczne oraz pokazy filmów. W czerwcu 2019 roku przeprowadzono finał Wielkopolskich Dni Stop Uzależnieniom.

WNIOSKI:

- ograniczono zjawiska patologiczne i niepożądane wśród dzieci i młodzieży w szkołach i placówkach oświatowo - wychowawczych,
- zapobiegano w środowisku szkolnym: narkomanii, alkoholizmowi, nikotynizmowi oraz zażywaniu dopalaczy,
- pogłębiano wiedzę młodzieży z zakresu bezpieczeństwa oraz kształcono w społeczeństwie współodpowiedzialność za stan bezpieczeństwa.

III. Bezpieczeństwo w ruchu drogowym

W latach 2019-2021 na terenie powiatu pleszewskiego w ruchu drogowym doszło do 1 825 zdarzeń ogółem, w tym 195 wypadków oraz 1 651 kolizji. W wyniku tych zdarzeń śmierć poniosło 26 osób, a rannych zostało 218. Dla poprawy bezpieczeństwa realizowano działania m. in. w ramach akcji: „Alkohol i narkotyki”, „Trzeźwy poranek”/przebadano blisko 27 000 kierowców/, „Prędkość”, „Kaskadowy pomiar prędkości”, „Truck and bus”, „Niechronieni uczestnicy ruchu drogowego”, „Bezpieczny weekend”. W przedmiotowym

okresie przeprowadzono szereg spotkań i pogadań m.in. w szkołach na temat bezpieczeństwa w ruchu drogowym, w trakcie których rozdawano odbłaski dla pieszych i rowerzystów.

WNIOSKI:

- spadek liczby wypadków oraz liczby zabitych i rannych,
- wzrost świadomości kierujących pojazdami w zakresie bezpośredniego wpływu stanu technicznego pojazdu na bezpieczeństwo,
- wzrost świadomości pieszych objawiający się ograniczeniem liczby wykroczeń popełnianych przez pieszych,
- pogłębienie wiedzy mieszkańców nt. bezpieczeństwa w ruchu drogowym.

IV. Bezpieczeństwo w sieci

W latach 2019-2021 na temat bezpieczeństwa w sieci zorganizowano szereg spotkań z uczniami szkół podstawowych i ponadpodstawowych oraz seniorami. Zostały przeprowadzone lekcje wychowawcze nt. cyberprzemocy oraz spotkania z rodzicami i nauczycielami na temat bezpiecznego korzystania z Internetu.

WNIOSKI:

- prowadzono działania na rzecz przeciwdziałania zjawisku cyberprzemocy /niemierzalne/,
- pogłębiano wiedzę młodzieży i seniorów w zakresie zachowania bezpieczeństwa w sieci.

Powyższe wnioski zostały przyjęte przez Komisję Bezpieczeństwa i Porządku, która z uwagi na efektywność przyjętych rozwiązań postanowiła o opracowaniu programu zapobiegania przestępczości w analogicznym kształcie na kolejny 3 letni okres.

8. Program odbudowy populacji zwierzyny drobnej na terenie Powiatu Pleszewskiego.

Program został przyjęty do realizacji przez Zarząd Powiatu w Pleszewie uchwałą nr CXLVI/297/2018 z dnia 20 sierpnia 2018 r. Powiat Pleszewski od 2002 r. przy współpracy z kołami łowieckimi gospodarującymi w obwodach łowieckich na terenie powiatu pleszewskiego prowadzi intensywne działania w zakresie zwalczania drapieżników, które są jedną z przyczyn obniżania populacji zwierzyny drobnej. Działania te polegały m.in. na wspieraniu i nagradzaniu myśliwych, którzy w sposób szczególny angażowali się w odstrzał lisów. Dzięki tak przyjętej filozofii liczebność zwierzyny drobnej systematycznie wzrastała. Prowadzone regularnie statystyki na podstawie rocznych planów łowieckich pozwoliły jednak zaobserwować utrzymujący się w kolejnych latach spadek liczebności kuropatw. W związku z tym w roku 2018 w Starostwie Powiatowym w Pleszewie opracowano „Program odbudowy populacji zwierzyny drobnej na terenie Powiatu Pleszewskiego” i dzięki temu pozyskano środki z Wojewódzkiego Funduszu Ochrony Środowiska i Gospodarki Wodnej w Poznaniu” na zakup kuropatw, które wsiedlono na terenie całego powiatu. W roku 2018 było to 1156 szt. za kwotę 34.552,84 zł, a następnie w 2020 r. 1828 szt. za kwotę 48.990,40 zł (70% kwoty stanowiła dotacja Funduszu). W roku 2021 nie prowadzono nowych

zasiedleń jednak z corocznej analizy planów łowieckich sporządzanych przez koła łowieckie wynika, że populacja kuropatwy przestała spadać. Nadal jednak sytuacja tego ptaka jest trudna co wynika z wielu czynników zewnętrznych niezależnych od podejmowanych działań, w tym: prowadzenie monokultur rolniczych, likwidację zakrzaczeń, chemizację upraw, drapieżnictwo ptaków krukowatych. Na wykresie przedstawiono stany zwierzyny drobnej w powiecie z lat 2003 – 2021.

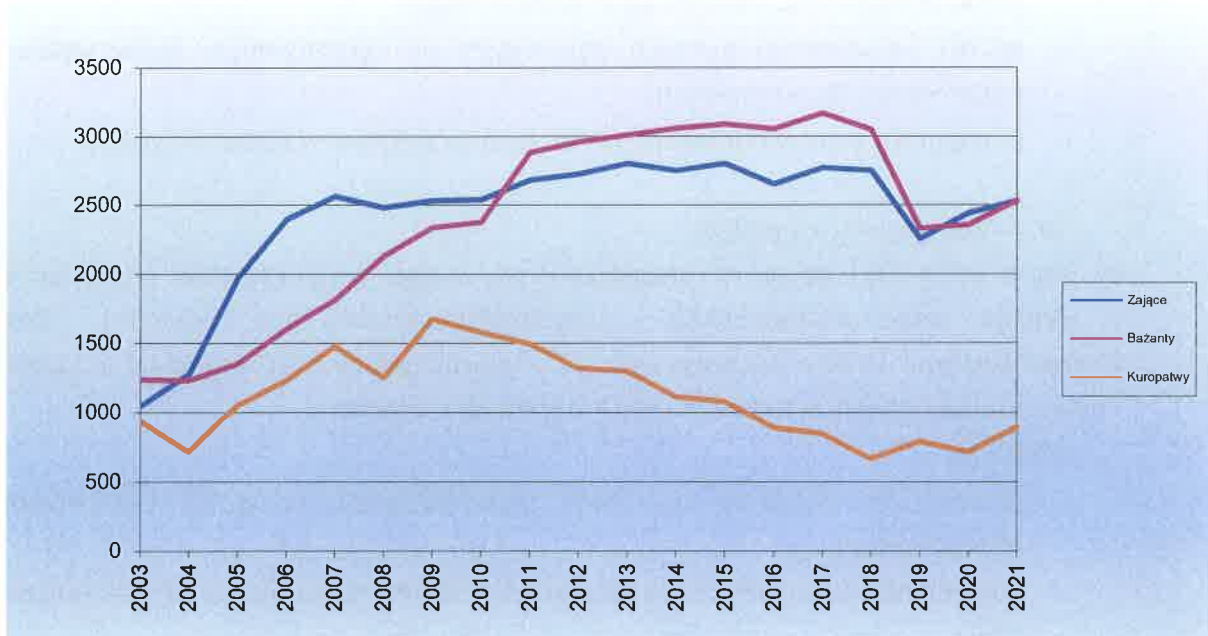

9. „Aktywizacja zawodowa osób bezrobotnych i poszukujących pracy w powiecie pleszewskim (V)” współfinansowanego ze środków Europejskiego Funduszu Społecznego w ramach Wielkopolskiego Regionalnego Programu Operacyjnego 2014 – 2020.

Projekt realizowany jest od 01.01.2019 r. na podstawie uchwał Rady Powiatu w Pleszewie nr VII/26/2019 z dnia 25 czerwca 2019 r., nr XIII/115/2020 z dnia 20 sierpnia 2020 r. i nr XX/159/2021 z dnia 29 czerwca 2021 r. Będzie realizowany do 31 grudnia 2022 r. Celem projektu „Aktywizacja zawodowa osób bezrobotnych i poszukujących pracy w powiecie pleszewskim (V)”, współfinansowanego z Europejskiego Funduszu Społecznego jest zwiększenie możliwości zatrudnienia osób powyżej 29 roku życia pozostających bez pracy, zarejestrowanych w PUP Pleszew. Jego wartość ogółem wynosi 3 786 686,32 PLN, w tym: w 2019 roku – 493 592,13 PLN, w 2020 roku – 1 397 030,56 PLN, w 2021 roku – 1 006 345,32 PLN, w 2022 roku – 889 718,31 PLN.” Grupę docelową stanowi 358 osób bezrobotnych. Zostaną oni skierowani na staże, szkolenia lub otrzymają jednorazowe środki na podjęcie działalności gospodarczej. W 2019 roku w ramach projektu WRPO V na staże skierowano 46 osób, na szkolenia 16 osób, 10 osób otrzymało jednorazowe środki na podjęcie działalności gospodarczej. W 2020 r. w ramach projektu skierowano 31 osób na staż, 15 osób na szkolenie, 18 osób otrzymało jednorazowe środki na podjęcie działalności gospodarczej. W 2021 r. w ramach projektu skierowano 68 osób na staż, 31

osób na szkolenie, 31 osób otrzymało jednorazowe środki na podjęcie działalności gospodarczej.

10. Program Współpracy Powiatu Pleszewskiego z organizacjami pozarządowymi oraz podmiotami wymienionymi w art. 3 ust. 3 Ustawy o działalności pożytku publicznego i o wolontariacie na rok 2021

Program został uchwalony Uchwałą nr XVI/130/2020 Rady Powiatu w Pleszewie z dnia z 21 grudnia 2020 r. W związku z panującą pandemią na obszarze Rzeczypospolitej Polskiej w wywołaną zakażeniem wirusem SARS-COV-2 Zarząd Powiatu podjął decyzję o nie ogłaszaniu otwartego konkursu ofert na realizację zadań publicznych Powiatu Pleszewskiego w dziedzinie kultury fizycznej i sportu, kultury oraz turystyki i wypoczynku w roku 2021.

11. Program Rozwoju Pieczy Zastępczej w Powiecie Pleszewskim na lata 2021-2023.

Program został uchwalony Uchwałą nr XVII/139/2021 Rady Powiatu w Pleszewie z dnia z 11.02.2021 r. Program realizowany jest na bieżąco w zakresie wieloaspektowej pracy z rodzinami zastępczymi oraz organizowanie efektywnego i zintegrowanego systemu pieczy zastępczej głównie w kwestii realizowania celów szczegółowych tj.: promowania idei rodzinnych form pieczy zastępczej w powiecie pleszewskim, wsparcie istniejących rodzin zastępczych, rozwijanie współpracy z rodziną naturalną, zapewnienie pomocy i wsparcia usamodzielniających wychowanków pieczy zastępczej.

12. Strategia Rozwiązywania Problemów Społecznych Powiatu Pleszewskiego na lata 2021-2025.

Strategia Rozwiązywania Problemów Społecznych Powiatu Pleszewskiego na lata 2021-2025 została uchwalone uchwałą nr XVII/140/2021 Rady Powiatu w Pleszewie z dnia 11 lutego 2021 r. Realizację określonych w niej celów przedstawia poniższa tabela:

Cel strategiczny I: Przywrócenie równowagi psychicznej i zdolności samodzielnego radzenia sobie oraz złagodzenia objawów wobec rodzin /osób znajdujących się w sytuacjach kryzysowych		
Działania interwencyjne podejmowane na rzecz osób znajdujących się w sytuacjach kryzysowych	Liczba przeprowadzonych porad interwencyjnych	50
	Liczba podjętych wyjazdów interwencyjnych na podstawie pism z KPP w Pleszewie, szkół, GOPS-ów oraz innych instytucji z terenu powiatu pleszewskiego	0
Prowadzenie dyżurów telefonicznych	Liczba przeprowadzonych porad telefonicznych	161
Prowadzenie poradnictwa specjalistycznego	Liczba przeprowadzonych porad psychologicznych	53
	Liczba przeprowadzonych konsultacji prawnych	3
Cel strategiczny II: Zmniejszenie skali zjawiska przemocy w rodzinie na terenie powiatu pleszewskiego		

Poszerzenie wiedzy społeczeństwa lokalnego na temat zjawiska przemocy w rodzinie poprzez działania informacyjno-edukacyjne	Liczba przeprowadzonych spotkań edukacyjnych na temat przemocy w rodzinie	4
	Liczba wydanych ulotek / plakatów / broszur informacyjnych dotyczących problematyki przemocy w rodzinie	300
Wsparcie osób doświadczających przemocy w rodzinie	Liczba udzielonych porad rodzinnych, psychologicznych i prawnych (osobiście, mailowo i telefonicznie)	38
	Ilość wypisanych procedur Niebieskiej Karty	2
	Ilość spotkań grup roboczych, w których uczestniczył pracownik OIK w Pleszewie	28
	Liczba osób dotkniętych przemocą w rodzinie, które zostały umieszczone w SOW lub w całodobowych ośrodkach interwencyjnych	0
	Ilość dyżurów telefonu interwencyjnego	Całodobowo cały rok
	Liczba samopomocowych grup wsparcia dla kobiet doświadczających przemocy w rodzinie	0
Podejmowanie działań wobec osób podejrzanych i stosujących przemoc w rodzinie	Liczba przeprowadzonych programów korekcyjno - edukacyjnych dla osób podejrzanych i stosujących przemoc w rodzinie	1
Monitorowanie międzysektorowej współpracy i wymiany doświadczeń między instytucjami pracującymi na rzecz przeciwdziałania przemocy w rodzinie	Ilość spotkań Powiatowego Zespołu Konsultacyjnego ds. przeciwdziałania przemocy w rodzinie	0
Cel strategiczny III: Wieloaspektowa praca z rodzinami zastępczymi oraz organizowanie efektywnego i zintegrowanego systemu pieczy zastępczej		
Promowanie idei rodzinnych form pieczy zastępczej w powiecie pleszewskim: pozyskiwanie kandydatów do rodzinnej pieczy zastępczej, przeprowadzenie kwalifikacji dotyczącej udziału w szkoleniu dla kandydatów na rodziny zastępcze, organizowanie szkoleń dla kandydatów do pełnienia funkcji rodziny zastępczej	Liczba pozyskanych kandydatów na rodziny zastępczej	4
	Liczba akcji promocyjnych rodzicielstwo zastępcze	24
Wsparcie istniejących rodzin zastępczych w pełnionych przez nich funkcjach: zapewnienie dostępu do specjalistycznej pomocy	Liczba rodzin korzystających ze wsparcia i pomocy specjalistycznej	57
	Liczba zorganizowanych grup wsparcia dla rodzin zastępczych / prowadzących rodzinny dom dziecka	3

<p>(prawnej, psychologicznej, rodzinnej), organizowanie grup wsparcia dla rodzin zastępczych, organizowanie szkoleń podnoszących kwalifikacje rodziców zastępczych, integracja środowiska rodzin zastępczych, współpraca z Centrum Wolontariatu w organizowaniu dla rodzin zastępczych oraz prowadzących rodzinny dom dziecka pomocy wolontariuszy, udzielanie świadczeń finansowych, obligatoryjnych i fakultatywnych rodzinom zastępczym i prowadzącym rodzinny dom dziecka, rozwijanie współpracy z rodziną naturalną dzieci umieszczonych w pieczy zastępczej, aplikowanie w ramach ogłaszanych konkursów ofert na realizację zadań poszerzających i uzupełniających realizację zadań ustawowych,</p>	<p>Kwota udzielonych świadczeń</p>	<p>1.083.074</p>
<p>Zapewnienie pomocy i wsparcia usamodzielniającym się wychowankom pieczy zastępczej: zapewnienie dostępu do specjalistycznego wsparcia, wsparcie pracownika Powiatowego Centrum Pomocy Rodzinie, opiekuna usamodzielnienia, realizacja indywidualnych programów usamodzielnienia, udzielanie świadczeń dla pełnoletnich i usamodzielnianych wychowanków</p>	<p>Liczba udzielonych świadczeń</p>	<p>53</p>
<p>Cel strategiczny IV: Promocja zatrudnienia oraz aktywizacja lokalnego rynku pracy</p>		
<p>Zwiększenie kompetencji zawodowych i społecznych osób zagrożonych wykluczeniem społecznym:</p>	<p>Liczba zrealizowanych szkoleń i staży podwyższających umiejętności zawodowe i społeczne osób zagrożonych wykluczeniem społecznym</p>	<p>0</p>

Inicjowanie, upowszechnianie, współorganizowanie szkoleń i staży podwyższających umiejętności zawodowe i społeczne osób zagrożonych wykluczeniem społecznym, Prowadzenie działań z zakresu doradztwa zawodowego, Realizacja reintegracji społecznej i zawodowej osób zagrożonych wykluczeniem społecznym	Liczba spotkań / porad udzielonych w ramach doradztwa zawodowego	0
	Liczba utworzonych jednostek organizacyjnych realizujących reintegrację społeczną i zawodową osób zagrożonych wykluczeniem społecznym	0
Łagodzenie skutków bezrobocia i aktywizacja lokalnego rynku pracy: Wsparcie dla osób gotowych rozpocząć działalność gospodarczą, Refundacja stanowisk pracy, Wypracowanie narzędzi systemowej współpracy między PCPR a PUP w zakresie działań skierowanych do osób w trudnej sytuacji społecznej	Liczba złożonych wniosków na rozpoczęcie działalności gospodarczej	0
	Łączna kwota refundacji stanowisk pracy	0
	Liczba zawartych porozumień	0
Cel strategiczny V: Integracja osób z niepełnosprawnościami		
Aktywizacja zawodowa osób z niepełnosprawnością: Wsparcie działań mających na celu zwiększenie szans edukacyjnych młodzieży w dostępie do studiów wyższych, Wsparcie / inicjowanie działań umożliwiających dostęp do komputera dla osób z niepełnosprawnością, Wsparcie rozwoju warsztatów terapii zajęciowej, środowiskowych domów samopomocy, domów pomocy społecznej, Koordynowanie / inicjowanie działań współpracujących ze sobą instytucji, organizacji pozarządowych i osób działających na rzecz osób niepełnosprawnych	Liczba działań mających na celu zwiększenie szans edukacyjnych młodzieży w dostępie do studiów wyższych	81
	Liczba działań mających na celu umożliwienie dostępu do komputera dla osób niepełnosprawnych	20
	Liczba szkoleń zrealizowanych dla warsztatów terapii zajęciowej, środowiskowych domów samopomocy, domów pomocy społecznej	4
	Kwota przeznaczona na wsparcie finansowe warsztatów terapii zajęciowej, środowiskowych domów samopomocy, domów pomocy społecznej	1.627.200
	Liczba inicjatyw w ramach współpracy instytucji, organizacji pozarządowych na rzecz osób niepełnosprawnych	1

Rehabilitacja społeczna: Pomoc w zakupie sprzętu rehabilitacyjnego, przedmiotów ortopedycznych i środków pomocniczych, w tym również zwiększenie środków na rehabilitację, Dofinansowanie uczestnictwa w turnusach rehabilitacyjnych oraz dofinansowanie do sportu, kultury, rekreacji i turystyki osób niepełnosprawnych, Dofinansowanie warsztatów terapii zajęciowej, Świadczenie pomocy finansowej osobom niepełnosprawnym w celu likwidacji barier architektonicznych, w komunikowaniu się i technicznych, Dostosowanie budynków użyteczności publicznej do potrzeb osób niepełnosprawnych	Kwota środków przekazanych na zakup sprzętu rehabilitacyjnego, przedmiotów ortopedycznych i środków pomocniczych	466.957
	Kwota środków przekazanych na dofinansowanie uczestnictwa w turnusach rehabilitacyjnych oraz do sportu, kultury, rekreacji i turystyki osób niepełnosprawnych	166.065
	Kwota środków przyznanych na dofinansowanie warsztatów terapii zajęciowej	181.000
	Kwota środków przekazanych w ramach świadczenia pomocy finansowej osobom niepełnosprawnym w celu likwidacji barier architektonicznych, w komunikowaniu się i technicznych	324.090
	Liczba dostosowanych budynków użyteczności publicznej do potrzeb osób niepełnosprawnych	0
Wsparcie psychologiczne, prawne i poradnictwo dla osób z niepełnosprawnościami: Stałe poradnictwo z zakresu rehabilitacji zawodowej, społecznej i prawnej, Pomoc psychologiczna osób z niepełnosprawnościami oraz ich rodzinom	Liczba udzielonych porad z zakresu rehabilitacji zawodowej, społecznej i prawnej	0 ¹
	Liczba porad / spotkań zrealizowanych w ramach podmiotów zapewniających pomoc psychologiczną osobom z niepełnosprawnościami oraz ich rodzinom	121
Wsparcie systemu opieki instytucjonalnej obejmującej kompleksową i zintegrowaną pomoc dla osób niepełnosprawnych i ich	Liczba wydanych decyzji umieszczających w domu pomocy społecznej oraz kierujących do ośrodków wsparcia środowiskowych domów samopomocy i ustalających odpłatność za pobyt	235

¹ Bieżące informowanie, telefoniczne, osobiste

rodzin: Przyznawanie świadczeń z pomocy społecznej, Podejmowanie działań w zakresie ułatwienia dostępu do środowiskowych domów samopomocy, ośrodków wsparcia domów pomocy społecznej dla osób z niepełnosprawnością z gmin	Stosunek procentowy wykorzystanych miejsc do liczby ogólnej w środowiskowych domach samopomocy, ośrodkach wsparcia, domach pomocy społecznej	99,17
Cel strategiczny VI: Wzrost zakresu pomocy dla osób starszych i schorowanych – profilaktyka		
Profilaktyka zdrowotna: Prowadzenie profilaktycznej działalności informacyjnej i edukacyjnej w zakresie rozwiązywania problemów alkoholowych, chorób nowotworowych (m. in. rak piersi, rak płuc, rak prostaty, rak jelita grubego)	Liczba ukazanych informacji / podjętych działań na temat zdrowego stylu życia	12
	Liczba utworzonych nowych form wsparcia, np. teleopieka	1
Aktywizacja seniorów: Kontynuacja współpracy między domami pomocy społecznej a dziećmi z terenu powiatu pleszewskiego – uczestnictwo i pomoc dzieci w życiu mieszkańca (festyny, spacer, spędzanie wspólnie czasu wolnego), nawiązywanie więzi, kompensacja potrzeb emocjonalnych, Umożliwienie uczestnictwa ludzi starszych w życiu społecznym: wycieczki, spotkania z ludźmi nauki, kultury czy sportu, kluby seniora, organizacja imprez rozrywkowo – wypoczynkowych, udział w imprezach na terenie powiatu, Wspieranie różnorodnych form twórczości i ruchu artystycznego najstarszego pokolenia	Liczba wydarzeń w domach pomocy społecznej, w których brały udział dzieci z terenu powiatu pleszewskiego	13
	Liczba przedsięwzięć społeczno – kulturalnych, w których brały udział osoby starsze, takich jak wycieczki, spotkania z ludźmi nauki, kultury czy sportu, kluby seniora, organizacja imprez rozrywkowo – wypoczynkowych, udział w imprezach na terenie powiatu	53
	Liczba działań mających na celu wsparcie różnorodnych form twórczości i ruchu artystycznego najstarszego pokolenia	15
Rozbudowa infrastruktury i rozwój systemu opieki nad osobami starszymi, samotnymi i długotrwale	Liczba utworzonych domów dziennego pobytu, obiektów rehabilitacji	0
	Liczba zorganizowanych spotkań, wystaw i festynów rodzinnych	0

chorymi: Tworzenie domów dziennego pobytu, obiektów rehabilitacyjnych, Organizowanie spotkań, wystaw, festynów rodzinnych, Podnoszenie standardu opieki w domach pomocy społecznej poprzez: podnoszenie kwalifikacji kadry i rozszerzenie oferty terapii zajęciowej, rehabilitacyjnej, Działania domów pomocy społecznej na rzecz integracji ze środowiskiem lokalnym, Stały kontakt z instytucjami i organizacjami pozarządowymi	Liczba działań mających na celu podnoszenie standardu opieki w domach pomocy społecznej poprzez: podnoszenie kwalifikacji kadry i rozszerzenie oferty terapii zajęciowej i rehabilitacyjnej	5
	Liczba działań podjętych przez domy pomocy społecznej na rzecz integracji ze środowiskiem lokalnym	0
	Liczba spotkań / seminariów / warsztatów między instytucjami i organizacjami społecznymi	1
Cel strategiczny VII: Rozwój i aktywizacja potencjału kadry służb pomocy społecznej na rzecz rozwoju powiatu pleszewskiego		
Zwiększenie uczestnictwa w szkoleniach, warsztatach, kursach, seminariach i konferencjach ze szczególnym uwzględnieniem działań skierowanych na podniesienie kwalifikacji: Podnoszenie standardu pracy poprzez: podnoszenie kwalifikacji kadry	Liczba przebytych szkoleń	4

13. Powiatowy Program Przeciwdziałania Przemocy w Rodzinie w Powiecie Pleszewskim na rok 2021.

Powiatowy Program Przeciwdziałania Przemocy w Rodzinie w Powiecie Pleszewskim na rok 2021. Został uchwalony uchwałą nr XVII/141/2021 Rady Powiatu w Pleszewie z dnia 11 lutego 2021 r. Zadania z zakresu przeciwdziałania przemocy na terenie powiatu pleszewskiego koordynowane są przez Powiatowe Centrum Pomocy Rodzinie w Pleszewie – Ośrodek Interwencji Kryzysowej w Pleszewie. W ich realizacji uczestniczą instytucje, organizacje i specjaliści zaangażowani w działania w obszarze przeciwdziałania przemocy w rodzinie oraz inne podmioty pełniące funkcje wspierające, m.in:

- Sąd Rejonowy w Pleszewie
- Prokuratura Rejonowa w Pleszewie
- Komenda Powiatowa Policji w Pleszewie
- Gminne oraz Miejsko-Gminne Ośrodki Pomocy Społecznej
- Gminne Zespoły Interdyscyplinarne

- Gminne Komisje ds. Rozwiązywania Problemów Alkoholowych
- Organizacje pozarządowe w tym Stowarzyszenie Centrum Rozwoju
- Placówki oświatowe
- Placówki służby zdrowia
- Poradnia Pedagogiczno-Psychologiczna w Pleszewie

Program ma na celu dążenie do rozwoju profesjonalnego i interdyscyplinarnego systemu przeciwdziałania przemocy w rodzinie opartego o wyspecjalizowane profesjonalne zasoby ludzkie i instytucjonalne. Celem strategicznym jest zmniejszenie skali zjawiska przemocy w rodzinie na terenie powiatu pleszewskiego poprzez stworzenie jednolitego systemu przeciwdziałania przemocy w rodzinie. Jego realizacja odbywa się poprzez działania profilaktyczne i edukację społeczną, zapewnienie osobom dotkniętym przemocą w rodzinie skutecznej ochrony i pomocy, oddziaływania wobec osób stosujących przemoc w rodzinie oraz zwiększanie poziomu kompetencji służb i przedstawicieli podmiotów realizujących działania z zakresu przeciwdziałania przemocy w rodzinie. Cele strategiczny realizowany jest poprzez cele operacyjne, opisane w poniższej tabeli.

<i>Cel operacyjny - Zintensyfikowanie działań profilaktycznych w zakresie przeciwdziałania przemocy w rodzinie</i>			
L.p.	Wskaźnik	Jednostka pomiaru	Ilość
1.1.	Liczba podjętych inicjatyw w obszarze przeciwdziałania przemocy	szt.	9
	Liczba osób, którym udzielono informacji dotyczących przeciwdziałania przemocy w rodzinie	os.	134
	Liczba umieszczonych artykułów w prasie lokalnej	szt.	0
1.2.	Liczba osób uczestnicząca w treningach/warsztatach	os.	0
	Liczba przeprowadzonych zajęć	szt.	0
1.3.	Liczba przeprowadzonych warsztatów/ treningów	szt.	0
	Liczba uczestników	os.	0
<i>Cel operacyjny - Zwiększenie dostępności i skuteczności ochrony oraz wsparcia osób dotkniętych przemocą w rodzinie</i>			
2.1.	Liczba rodzin objętych procedurą Niebieska Karta	szt.	135
	Liczba wspólnych interwencji służb	szt.	28
	Liczba rodzin w których doszło do izolacji sprawcy od ofiary	os.	1
2.2.	Liczba osób dotkniętych przemocą, które zostały umieszczone w specjalistycznych ośrodkach wsparcia oraz całodobowych ośrodkach interwencji kryzysowej	os.	0
2.3.	Liczba wydanych ulotek	szt.	300
	Liczba umieszczonych informacji w prasie lokalnej	szt.	0
2.4.	Liczba dyżurów prowadzonych przez specjalistów psychologa i prawnika	godz.	96 psycholog 48h prawnik
	Liczba osób objętych pomocą w formie poradnictwa w tym psychologicznego, prawnego, medycznego, socjalnego, zawodowego i rodzinnego	os.	27 osób, w tym udzielono: 10 porad psychologicznych i prawnych,

			oraz 27 porad rodzinnych
2.5.	Czas dostępności telefonu	godz.	Całodobowo przez cały rok (113 rozmów telefonicznych)
2.6.	Liczba przyjaznych pokoi	szt.	0
2.7.	Liczba dzieci, które zostały odebrane z rodziny w razie bezpośredniego zagrożenia życia lub zdrowia w związku z przemocą	os.	0
2.8.	Liczba Grup Wsparcia		0
<i>Cel operacyjny - Zwiększenie skuteczności oddziaływań wobec osób stosujących przemoc w rodzinie</i>			
3.1.	Przekazanie aktualnej oferty oddziaływań dla sprawców przemocy w rodzinie	szt.	10
3.2.	Liczba przeprowadzonych programów	szt.	1
	Liczba osób uczestnicząca w programie korekcyjno-edukacyjnym	os.	8
	Liczba sprawców, którzy ukończyli program	os.	2
3.3.	Liczba sprawców monitorowanych po zakończeniu programu	os.	2
	Czas prowadzonego monitoringu		12 miesięcy
	Liczba grup dla sprawców przemocy	szt.	0
<i>Cel operacyjny - Podniesienie jakości i dostępności świadczonych usług poprzez zwiększenie kompetencji przedstawicieli instytucji i podmiotów realizujących zadania z zakresu przeciwdziałania przemocy w rodzinie</i>			
4.1.	Liczba osób poddana różnym formom wsparcia	os.	0
4.2.	Liczba osób uczestnicząca w szkoleniach	os.	0
	Ilość przeprowadzonych szkoleń, warsztatów	szt.	0
4.3.	Liczba pracowników uczestnicząca w szkoleniach z zakresu przeciwdziałania przemocy w rodzinie	os.	0
4.4.	Przeprowadzenie spotkania Powiatowego Zespołu Konsultacyjnego ds. Przeciwdziałania przemocy w rodzinie	szt.	0
	Liczba uczestników spotkania	os.	0

Integralną część lokalnego systemu przeciwdziałania przemocy w rodzinie na terenie powiatu pleszewskiego stanowi program edukacyjno – korekcyjny dla sprawców przemocy domowej „PARTNER”, który w okresie od 1 lipca 2021 roku do 30 listopada 2021 roku był realizowany przez Ośrodek Interwencji Kryzysowej w Pleszewie. Jego zadaniem było uzupełnienie ważnych form interwencji prawnych i administracyjnych podejmowanych wobec osób podejrzanych o stosowanie przemocy w rodzinie i osób skazanych prawomocnym wyrokiem z art. 207 k.k. Zajęcia prowadzone były w cyklu letnio-jesiennym. Celem prowadzonych zajęć było:

- zaprzestanie stosowania przemocy w rodzinie,
- uświadomienie sprawcy czym jest przemoc i jakie są formy przemocy,

- uzyskanie przez niego świadomości własnych zachowań przemocowych wobec bliskich,
- rozpoznawanie przez uczestników sygnałów ostrzegawczych zapowiadających zachowania przemocowe,
- opracowanie „planu bezpieczeństwa” zapobiegającego użyciu siły i przemocy,
- nabycie nowych umiejętności służących rozwiązywaniu konfliktów, sporów w rodzinie bez użycia przemocy,
- nauka umiejętności partnerskiego układania stosunków w rodzinie,
- nauka korzystania z pomocy innych ,
- nauka umiejętności konstruktywnego wyrażania uczuć,
- praca ze złością.

Cele te zostały zrealizowane i osiągnięte. Uczestnicy zajęć otrzymali wiedzę na temat tego, czym jest przemoc i jakie są jej formy. Pracowali nad uzyskaniem świadomości własnych zachowań przemocowych wobec bliskich. Uczyli się rozpoznawać i nazywać sygnały ostrzegawcze zapowiadające zachowania przemocowe. Każdy z uczestników pracował nad przygotowaniem indywidualnego „planu bezpieczeństwa” mającego zapobiegać użyciu siły i przemocy w przyszłości. Uczestnicy poznali i uczyli się nowych umiejętności służących rozwiązywaniu konfliktów w rodzinie bez użycia siły i przemocy oraz partnerskiego układania stosunków w związku i w rodzinie. Otrzymali wiedzę i uczyli się konstruktywnego – wolnego od agresji – wyrażania trudnych uczuć (zwłaszcza złości). Uzyskali informacje na temat miejsc, w których można uzyskać specjalistyczną pomoc, jak się o taką pomoc zwracać i jak z niej w przyszłości korzystać. Najbardziej widoczne efekty oddziaływań psychokorekcyjnych przynosi systematyczna wielogodzinna edukacja osób stosujących przemoc w rodzinie, ich praca nad rozpoznawaniem własnych zachowań przemocowych, a zwłaszcza edukacja dotycząca norm prawnych i społecznych odnoszących się do relacji między ludźmi oraz konsekwencji ich naruszania poprzez przemoc. Jest to praca ze stereotypami – mitami - związanymi z przemocą, na których opiera swoje „alibi” sprawca. Miarą efektywności oddziaływań jest stopień przepracowania przez sprawcę tych stereotypów, stopień ich dekonstrukcji pod wpływem oddziaływań korekcyjnych na forum grupy. Wiedza na temat przemocy i jej konkretnych form, jaką sprawca uzyskuje w pierwszym miesiącu zajęć, systematycznie koryguje jego przekonania na temat własnych zachowań. To, co uważał za „normalne” staje się na skutek przeprowadzonej korekty – przemocą i przestępstwem. Sprawca już nie zaprzecza przemocy, coraz rzadziej usprawiedliwia swoje zachowanie, zaczyna pracować nad swoimi problemami, bierze odpowiedzialność za własne zachowania przemocowe. Każdorazowy „nawrót” przekonania przemocowych, próba usprawiedliwiania aktu przemocy postawą ofiary, jest na bieżąco poddawana korekcji przez prowadzących zajęcia. Schematy mentalne sprawcy ulegają dekonstrukcji w obecności innych uczestników. Sprawca nie może już dłużej bronić swoich przemocowych przekonań. Praca nad przemocą polega na tym, że piętnuje się zachowania przemocowe, a nie osobę sprawcy. Odnoszenie się z szacunkiem do sprawcy, a jednocześnie konsekwentne potępienie dla przemocy jest modelowaniem u sprawcy

postawy szacunku dla drugiego człowieka, gdy sprawca doświadcza tego szacunku w stosunku do siebie. Przekonuje się, że to nie on jest „zły”, lecz „złe” są jego zachowania. Często okazuje się, że w osobach sprawców przemocy mamy do czynienia z ofiarami przemocy z przeszłości. Osobiste, traumatyczne doświadczenia uczestników stają się wtedy bazą do budowania empatii i rozumienia przeżyć osób doświadczających z ich strony przemocy. Osiągnięte rezultaty, to:

- uzyskanie przez sprawcę wiedzy na temat zjawiska i skutków przemocy w rodzinie,
- uświadomienie sprawcy osobistej odpowiedzialności za zachowania przemocowe wobec rodziny,
- wzrost kompetencji uczestników programu w zakresie konstruktywnego radzenia sobie ze złością. Uczestnicy poznali bezpieczne sposoby postępowania ze złością i rozładowywania napięcia w sposób bezpieczny dla rodziny i otoczenia. Otrzymali stosowne instrukcje,
- wzrost kompetencji uczestników programu w zakresie konstruktywnego rozwiązywania konfliktów w związku i w rodzinie. Każdy uczestnik opracował i „zatwierdził” przed prowadzącym indywidualny „plan bezpieczeństwa” zapobiegający zachowaniom przemocowym,
- nabycie przez uczestników programu wiedzy na temat skutków prawnych i psychologicznych (członkowie rodziny) stosowania przemocy. Uczestnicy są świadomi następstw prawnych zachowań przemocowych i osobistej odpowiedzialności karnej.

Indywidualny kontrakt do udziału w programie podpisało 8 sprawców przemocy w rodzinie ostatecznie zakończyło 2 uczestników. Monitoring uczestników programu korekcyjno-edukacyjnego dla sprawców przemocy trwać będzie 3 lata.

14. Program usuwania azbestu z terenu Powiatu Pleszewskiego.

„Program usuwania azbestu z terenu powiatu pleszewskiego” jest przedsięwzięciem realizowanym przez Powiat Pleszewski od 2010 r. przy współudziale Gmin z terenu powiatu. W roku 2021 Rada Powiatu w Pleszewie uchwałą nr XVII/142/2021 z 11.02.2021 r. przyjęła zaktualizowaną wersję „Programu usuwania azbestu z terenu powiatu pleszewskiego”. Wg danych przekazanych przez Gminy w Powiecie zinwentaryzowano łącznie 21.041 ton wyrobów zawierających azbest. Szacowany koszt jego usunięcia podaje się na minimum 9,5 mln złotych przy założeniu, że azbest byłby tylko do odbioru i wywozu na składowisko odpadów. Należy też pamiętać, że ilość inwentaryzowanego azbestu jest niepełna, ponieważ opiera się na danych dostarczonych tylko przez część właścicieli nieruchomości. W związku z powyższym usuwanie pokryć dachowych zawierających azbest będzie procesem wieloletnim i kosztownym, a dodatkowo możliwym do realizacji tylko przy wsparciu środków zewnętrznych. Dotychczas Program w znacznej części był finansowany poprzez dotacje z Wojewódzkiego Funduszu Ochrony Środowiska i Gospodarki Wodnej w Poznaniu. W roku 2021 po uzyskaniu informacji o uzyskaniu wsparcia z Funduszu, na przełomie III i IV kwartału podjęto działania związane z realizacją Programu. Ze względu na uzyskaną wysokość dofinansowania 259.000 zł oraz krótki czas

realizacji podjęto decyzję o rozbiciu zadania na dwa etapy: pierwszy na IV kwartał 2021 r. i drugi na 2022 r. W ramach pierwszego etapu w 2021 r. usunięto 469,970 t wyrobów budowlanych zawierających azbest, za łączną kwotę 187.048,06zł (w tym: dotacja WFOŚiGW – 121.234,86 zł, środki gmin – 65.813,20 zł). Zrealizowano 186 wniosków, pozostałe które wpłynęły będą realizowane w 2022 r. do wyczerpania limitu środków przyznanych na daną gminę. Dotychczas w naszym Powiecie unieszkodliwiono 3.595,698 ton wyrobów azbestowych, za łączną wartość 1.320.890,85 zł (77,46% tej kwoty pokryła dotacja z WFOŚiGW w Poznaniu).

15. Program promocji zatrudnienia i aktywizacji lokalnego rynku pracy w Powiecie Pleszewskim w latach 2021 – 2025.

Program został uchwalony Uchwałą Nr XXV/183/2021 Rady Powiatu w Pleszewie z dnia 28 grudnia 2021 r. W ramach programu promocji zatrudnienia oraz aktywizacji lokalnego rynku pracy w Powiecie Pleszewskim w latach 2021-2025 wyodrębnione zostały następujące obszary wsparcia:

1. Wsparcie pleszewskiej przedsiębiorczości.
2. Niwelowanie negatywnych skutków pandemii COVID-19 w obszarze rynku pracy.
3. Inwestycje w edukację i kształcenie ustawiczne.
4. Doskonalenie instytucjonalnej obsługi rynku pracy.

W zakresie wsparcia przedsiębiorczości zastosowano szereg refundacji i dofinansowań mających wpływ na tworzenie nowych miejsc pracy. Skierowano na staże 274 osoby, a pracodawcom zatrudniającym osoby bezrobotne przyznano 86 refundacji kosztów wyposażenia lub doposażenia stanowisk pracy. Na realizację tej formy wsparcia poza środkami przyznanymi tzw. algorytmem PUP Pleszew pozyskał środki z programów Rezerwy Ministra. Wspierano również powstawanie nowych przedsiębiorstw. W 2021 r. przyznano 84 dotacje osobom bezrobotnym. Środki pozyskano zarówno z Rezerwy Ministra, jak i Europejskiego Funduszu Społecznego w ramach Programu Operacyjnego Wiedza Edukacja Rozwój oraz Wielkopolskiego Regionalnego Programu Operacyjnego. W ramach aktywizacji zawodowej osób bezrobotnych i poszukujących pracy w 2021 roku Powiatowy Urząd Pracy w Pleszewie pozyskał 2152 oferty pracy. Najwięcej ofert pracodawcy zgłosili do pracy na stanowisku kierowca kat. B, C, CE, magazynier, spawacz - ślusarz, operator maszyn, operator obrabiarek/monter obrabiarek, sprzedawca, stolarz, pracownik fizyczny, pracownik produkcji. Ponadto w 2021 r. zorganizowano 3 giełdy pracy. Kandydatom proponowano pracę na stanowisku szwaczka, pakowacz, operator maszyn, brygadzysta w tłoczni, elektromechanik, ogrodnik – uprawy pod osłonami. W zakresie doradztwa zawodowego odbywały się indywidualne porady zawodowe oraz grupowe informacje zawodowe. W 2021 roku porad indywidualnych udzielono 498. osobom, grupowych informacji zawodowych udzielono 805. osobom. Ponadto udzielono 174. osobom indywidualnych informacji zawodowych. Tematyka zajęć z doradcami zawodowymi poświęcona była głównie zagadnieniom związanym z rynkiem pracy, informacjom o możliwości skorzystania ze szkoleń, sytuacji na lokalnym rynku pracy oraz

podstawowym prawom i obowiązkom osób bezrobotnych. W ramach tarczy antykryzysowej Powiatowy Urząd Pracy w Pleszewie rozpatrzył łącznie 903 wnioski na łączną kwotę 4 693 700,00 zł. Szczegóły w tabeli poniżej.

Instrument wsparcia	Liczba wniosków rozpatrzonych pozytywnie	Kwota (w tys. zł)
art. 15zsb Dofinansowanie przedsiębiorcy części kosztów wynagrodzeń pracowników	18	269,30
art. 15zsc Dofinansowanie osobie prowadzącej samodzielnie działalność gospodarczą części kosztów prowadzenia tej działalności	45	241,40
art. 15zsd Jednorazowa pożyczka na pokrycie bieżących kosztów prowadzenia działalności gospodarczej mikroprzedsiębiorcy	6	25,00
art. 15zsd4 Jednorazowa pożyczka na pokrycie bieżących kosztów prowadzenia działalności organizacji pozarządowej	5	16,60
art. 15zze Dofinansowanie organizacji pozarządowej części kosztów wynagrodzeń pracowników	2	7,90
art. 15zze2 Dofinansowanie kościelnej osobie prawnej części kosztów wynagrodzeń pracowników	0	0,00
art. 15zze4 Jednorazowa dotacja na pokrycie bieżących kosztów prowadzenia działalności gospodarczej mikroprzedsiębiorcy i małego przedsiębiorcy	97	485,00
art. 15zze5 Jednorazowa dotacja na pokrycie bieżących kosztów prowadzenia działalności gospodarczej mikroprzedsiębiorcy i małego przedsiębiorcy w określonych branżach	730	3 648,50
SUMA	903	4 693,70

Powiatowy Urząd Pracy w Pleszewie w 2021 roku organizował dla osób bezrobotnych również szkolenia oraz dofinansował udział w studiach podyplomowych. W szkoleniach grupowych i indywidualnych udział wzięło 147 osób, w tym w ramach bonów szkoleniowych 73 osoby. Osoby bezrobotne nabyły nowe kwalifikacje i uprawnienia przede wszystkim w zakresie: prawo jazdy kat. C, CE, D wraz z kwalifikacjami wstępnymi na przewóz rzeczy lub osób, wózek jezdniowy z UDT, magazynier z obsługą wózka widłowego oraz arkusza kalkulacyjnego, florystka, pomoc kuchenna, eksploatacja i dozór urządzeń instalacji i sieci elektroenergetycznych o napięciu do 1 kV, monter rusztowań budowlano montażowych z wykonywaniem dociepleń, eksploatacja w zakresie kotłów parowych, makijaż permanentny, koparko – ładowarka, operator CNC, sprzedawca z obsługą kas fiskalnych.

Ponadto Powiatowy Urząd Pracy w Pleszewie w 2021 r. wspierał pracodawców poprzez środki Krajowego Funduszu Szkoleniowego w ramach ustalonych przez Ministra i Radę Rynku Pracy priorytetów. Urząd sfinansował, w ramach Krajowego Funduszu Szkoleniowego kształcenie ustawiczne pracownikom i pracodawcom na łączną kwotę 1 715 238 zł. Z tej formy skorzystało 1083 pracowników i pracodawców biorąc udział w szkoleniach zawodowych oraz studiach podyplomowych.

W 2021 r. Powiatowy Urząd Pracy w Pleszewie pozyskał następujące środki na aktywizację zawodową i wsparcie pracodawców:

- w kwocie 1 761 150,58 zł z Funduszu Pracy przyznane tzw. algorytmem,
- w kwocie 1 500 000,00 zł na realizację programu aktywizacji zawodowej osób bezrobotnych zamieszkujących na wsi;
- w kwocie 190 000,00 zł na realizację programu aktywizacji zawodowej osób bezrobotnych niepełnosprawnych oraz bezrobotnych, którzy sprawowali opiekę nad osobą zależną, w szczególności niepełnosprawną;
- w kwocie 550 000,00 zł na realizację programu, którego realizacja wynika z diagnozy bieżących potrzeb lokalnego rynku pracy;
- w kwocie 338 000,00 zł na realizację programu aktywizacji zawodowej osób bezrobotnych związanych z tworzeniem zielonych miejsc pracy;

Kontynuowano projekty współfinansowane z środków Unii Europejskiej:

- „Aktywizacja osób młodych pozostających bez pracy w powiecie pleszewskim (V)”, projekt współfinansowany z Europejskiego Funduszu Społecznego, w kwocie 1 840 338,43,
- „Aktywizacja zawodowa osób bezrobotnych i poszukujących pracy w powiecie pleszewskim (V)”, współfinansowany z Europejskiego Funduszu Społecznego, w kwocie 1 006 345,32 zł.

**REALIZACJA UCHWAŁ
RADY POWIATU PLESZEWSKIEGO W 2021 ROKU**

L.p.	Uchwała Nr	w sprawie	Realizacja
UCHWAŁY RADY POWIATU W PLESZEWIE PODJĘTE W 2020 R. ALE OBEJMUJĄCE SWYM ZAKRESEM ROK 2021			
1.	XV/123/2020 30.11.2020 r.	ustalenia wysokości opłat i kosztów związanych z usunięciem i przechowywaniem pojazdów	<p>Rada Powiatu w Pleszewie, biorąc pod uwagę konieczność sprawnej realizacji zadań wynikających z konieczności usunięcia z drogi pojazdów w sytuacjach określonych w ustawie, tj. w sytuacji:</p> <ul style="list-style-type: none"> - pozostawienia pojazdu w miejscu, gdzie jest to zabronione i utrudnia ruch lub w inny sposób zagraża bezpieczeństwu, - nieokazania przez kierującego dokumentu potwierdzającego zawarcie umowy obowiązkowego ubezpieczenia odpowiedzialności cywilnej posiadacza pojazdu lub dowodu opłacenia składki za to ubezpieczenie, jeżeli pojazd jest zarejestrowany w kraju, - przekroczenia wymiarów, dopuszczalnej masy całkowitej lub nacisku osi określonych w przepisach ruchu drogowego, - pozostawienia pojazdu nieoznakowanego kartą parkingową, w miejscu przeznaczonym dla pojazdu kierowanego przez osobę niepełnosprawną, - pozostawienia pojazdu w miejscu obowiązywania znaku wskazującego, że zaparkowany pojazd zostanie usunięty na koszt właściciela, - kierowania nim przez osobę nieposiadającą uprawnień do kierowania pojazdami albo której zatrzymano prawo jazdy i nie ma możliwości zabezpieczenia pojazdu poprzez przekazanie go osobie znajdującej się w nim i posiadającej uprawnienie do kierowania tym pojazdem, oraz w przypadkach kierowania pojazdem przez osobę: - znajdującą się w stanie nietrzeźwości lub w stanie po użyciu alkoholu albo środka działającego podobnie do alkoholu, - nieposiadającego przy sobie dokumentów uprawniających do kierowania lub używania pojazdu, - stan techniczny pojazdu zagraża bezpieczeństwu ruchu drogowego, powoduje uszkodzenie drogi albo narusza wymagania ochrony środowiska, <p>ustala corocznie w drodze uchwały wysokość opłat oraz kosztów usunięcia pojazdu.</p>

			W związku z powyższym corocznie wybierana jest firma w zapytaniu ofertowym na holowanie pojazdów. W wyniku zapytania ofertowego wybrano firmę Auto-Usługi Marcin Cholewa ul. Kopernika 20;63-322 Gotuchów. Natomiast parking dla pojazdów usuniętych z drogi wyznaczony został w Centrum Kształcenia Zawodowego) w Pleszewie, Al. Wojska Polskiego 4 na podstawie umowy najmu parkingu strzeżonego na okres od 01.01.2021r. – 31.12.2022r. W 2021r. na terenie Powiatu, na podstawie art.130a ustawy prawo o ruchu drogowym usunięto z dróg łącznie 8 pojazdów, w tym 5 zostało odebranych przez właścicieli pojazdów. W przypadku 4 pojazdów był przypadek na rzecz Powiatu Pleszewskiego (3 pojazdy usunięte w 2021r., 1 przypadek - pojazd usunięty w 2020r.)
2	XVI/128/2020 21.12.2020 r.	ustalenia rozkładu godzin pracy aptek ogólnodostępnych na terenie Powiatu Pleszewskiego w 2021 roku.	Uchwała Rady Powiatu w Pleszewie zgodnie z art. 94 ust. 1 i 2 ustawy Prawa farmaceutyczne oraz Rozstrzygnięciem Nadzorczym Nr KN.I.4131.250.2018.6 Wojewody Wielkopolskiego z dnia 29 maja 2018 r. wyznaczyła całodobowy, tygodniowy system dyżurowania aptek na rok 2021. W system dyżurów włączono 21 aptek (14 w mieście Pleszewie i 7 aptek w gminach), w taki sposób że równolegle w tym samym czasie powinny dyżurować dwie apteki: jedna w mieście Pleszewie, a druga w gminie powiatu wg ustalonego harmonogramu. Uchwała opublikowana została w Dzienniku Urzędowym Województwa Wielkopolskiego w dniu 22 grudnia 2020 roku pod pozycją nr 9994. Obowiązywała od dnia 6 stycznia do 31 grudnia 2021 roku.
3.	XVI/133/2020 21.12.2020 r.	zatwierdzenia planu kontroli Komisji Rewizyjnej na 2021 rok.	Wykonana. Komisja, podczas sesji w dniu 10 lutego 2022 r., przedłożyła Radzie Powiatu sprawozdanie z realizacji planu kontroli na 2021 rok.
4.	XVI/134/2020 21.12.2020 r.	zatwierdzenia planów pracy stałych Komisji Rady Powiatu w Pleszewie na 2021 rok	Wykonana. Komisje Rady, podczas sesji w dniu 10 lutego 2022 r., przedłożyły Radzie Powiatu sprawozdanie z przyjętych na 2020 rok planów pracy.
5.	XVI/135/2020 21.12.2020 r.	uchwalenia planu pracy Rady Powiatu w Pleszewie na 2021 rok	Wykonana.
6.	XVI/136/2020 21.12.2020 r.	wyrażenia zgody na powierzenie Miastu i Gminie Pleszew wykonania ścieżki rowerowej na ulicy Bogusza w Pleszewie (na odcinku pomiędzy ul. Słowackiego a ul. Mikołaja Reja)	Odstąpiono od zawarcia porozumienia. W roku 2021 zadanie polegające na adaptacji chodnika na ciąg pieszo – rowerowy na odcinku pomiędzy ul. Słowackiego a ul. Mikołaja Reja zrealizował Zarząd Dróg Powiatowych w Pleszewie. Wartość całkowita zadania – 98 999,11 zł. Zadanie dofinansował samorząd Miasta i Gminy Pleszew.

UCHWAŁY RADY POWIATU W PLESZEWIE PODJĘTE W 2021 R.

1.	XVII/137/2021 11 lutego 2021	przyjęcia wieloletniej prognozy finansowej Powiatu Pleszewskiego	Realizowano uwzględniając kolejne zmiany wieloletniej prognozy finansowej Powiatu Pleszewskiego przyjęte w 2020 r.
2.	XVII/138/2021 11 lutego 2021	uchwalenia budżetu Powiatu Pleszewskiego na 2021 rok.	Zrealizowano uwzględniając kolejne zmiany budżetu Powiatu Pleszewskiego przyjęte w 2020 r.
3.	XVII/139/2021 11 lutego 2021	przyjęcia „Programu Rozwoju Pieczy Zastępczej w Powiecie Pleszewskim na lata 2021-2023”	Informację o realizacji programu została przedstawiona w części dotyczącej Informacji o realizacji polityk, programów i strategii, na str. 31 niniejszego Raportu (pkt 11).
4.	XVII/140/2021 11 lutego 2021	przyjęcia Strategii Rozwiązywania Problemów Społecznych Powiatu Pleszewskiego na lata 2021-2025.	Informacja o realizacji Strategii została przedstawiona w części dotyczącej Informacji o realizacji polityk, programów i strategii, na str. 31 niniejszego Raportu (pkt 12).
5.	XVII/141/2021 11 lutego 2021	uchwalenia Powiatowego Programu Przeciwdziałania Przemocy w Rodzinie w Powiecie Pleszewskim na rok 2021	Informacja o realizacji Programu została przedstawiona w części dotyczącej Informacji o realizacji polityk, programów i strategii, na str. 37 niniejszego Raportu (pkt 13).
6.	XVII/142/2021 11 lutego 2021	przyjęcia Programu usuwania azbestu z terenu Powiatu Pleszewskiego	Informacja o realizacji Programu została przedstawiona w części dotyczącej Informacji o realizacji polityk, programów i strategii, na str. 41 niniejszego Raportu (pkt. 14)
7.	XVII/143/2021 11 lutego 2021	przystąpienia do opracowania Strategii Rozwoju Powiatu Pleszewskiego do roku 2030.	Zmieniona uchwałą Nr XXIV/178/2021 z 29 października 2021 – wydłużono termin prac nad opracowaniem dokumentu do końca 2021 r. W ramach prac nad dokumentem przeprowadzono badania ankietowe wśród mieszkańców Powiatu Pleszewskiego, w ramach których zapytano o obszary należące do zadań własnych lub zleconych Powiatowi Pleszewskiemu. Wyniki ankiety stanowią punkt wyjścia do opracowania diagnozy powiatu pleszewskiego. Opracowanie diagnozy pozwoliło na sformułowanie kierunków rozwoju powiatu sformułowanych w Strategii rozwoju Powiatu Pleszewskiego do roku 2030. Dokument przyjęto uchwałą Rady Powiatu w Pleszewie 30 marca 2022 r.
8.	XVII/144/2021 11 lutego 2021	wyrażenia zgody na powierzenie Gminie Gołuchów zadania inwestycyjnego pn. : „Przebudowa drogi powiatowej 4342P w zakresie	W dniu 11 maja zawarto porozumienie w sprawie powierzenia realizacji zadania Gminie Gołuchów. Koszt zadania wyniósł 448 962,08 zł. Kwota przekazanej dotacji przez powiat: 200 000,00 zł. Wybudowano ścieżkę rowerową o dł. 1237 m.

			budowy ścieżki rowerowej na odcinku Tursko – Bogusław.	
9.	XVIII/145/2021 30 marca 2021	zmiany budżetu Powiatu Pleszewskiego na 2021 rok		Zrealizowano uwzględniając kolejne zmiany budżetu Powiatu Pleszewskiego przyjęte w 2020 r.
10.	XVIII/146/2021 30 marca 2021	zmiany uchwały w sprawie wieloletniej prognozy finansowej Powiatu Pleszewskiego		Realizowano uwzględniając kolejne zmiany wieloletniej prognozy finansowej Powiatu Pleszewskiego przyjęte w 2020 r.
11.	XVIII/147/2021 30 marca 2021	ustalenia wysokości środków finansowych Państwowego Funduszu Rehabilitacji Osób Niepełnosprawnych przypadających na realizację określonych zadań z zakresu rehabilitacji zawodowej i społecznej osób niepełnosprawnych w Powiecie Pleszewskim w 2021 roku		Uchwalony tą uchwałą plan finansowy PFRON na 2021 r. został zmieniony uchwałą nr XX/164/2021 Rady Powiatu w Pleszewie z dnia 29 czerwca 2021 r. Informacja o jego wykonaniu została zawarta w poz. 44 niniejszego wykazu.
12.	XX/148/2021 29 czerwca 2021	udzielenia Zarządowi Powiatu w Pleszewie wotum zaufania		Rada Powiatu, po rozpatrzeniu raportu o stanie Powiatu w roku 2020, udzieliła wotum zaufania Zarządowi Powiatu w Pleszewie.
13.	XX/149/2021 29 czerwca 2021	zatwierdzenia sprawozdania finansowego wraz ze sprawozdaniem z wykonania budżetu za 2020 rok		Rada Powiatu w Pleszewie zatwierdziła sprawozdanie finansowe wraz ze sprawozdaniem z wykonania budżetu za 2020 rok.
14.	XX/150/2021 29 czerwca 2021	udzielenia absolutorium Zarządowi Powiatu w Pleszewie za 2020 rok		Rada Powiatu udzieliła Zarządowi Powiatu w Pleszewie absolutorium za 2020 rok.
15.	XX/151/2021 29 czerwca 2021	zmiany budżetu Powiatu Pleszewskiego na 2021 rok		Zrealizowano uwzględniając kolejne zmiany budżetu Powiatu Pleszewskiego przyjęte w 2020 r.
16.	XX/152/2021 29 czerwca 2021	zmiany uchwały w sprawie wieloletniej prognozy finansowej Powiatu Pleszewskiego		Realizowano uwzględniając kolejne zmiany wieloletniej prognozy finansowej Powiatu Pleszewskiego przyjęte w 2020 r.
17.	XX/153/2021 29 czerwca 2021	uchwały Rady Powiatu w Pleszewie w sprawie udzielenia Parafii Rzymskokatolickiej p.w. Św. Floriana w Pleszewie dotacji na prace konserwatorskie i renowacyjne		Parafia Rzymsko-Katolicka pw. Św. Floriana w Pleszewie złożyła do Zarządu Powiatu w Pleszewie w dniu 26 lutego 2021 roku wniosek o udzielenie dotacji na prace konserwatorskie, restauracyjne lub roboty budowlane przy zabytku wpisanym do rejestru, stanowiący załącznik nr 1 do uchwały NR XLII/223/10 Rady Powiatu w Pleszewie z dnia 29 czerwca 2010 r. w sprawie określenia zasad udzielania dotacji na prace konserwatorskie,

			<p>restauratorskie lub roboty budowlane przy zabytku wpisanym do rejestru zabytków, położonym na obszarze Powiatu Pleszewskiego oraz sposobu ich rozliczania i kontroli zleconych zadań. Ww. wnioskodawca spełnił wszystkie wymogi formalne określone w powyższej uchwale. Wniosek został pozytywnie zaopiniowany przez Komisję Oświaty, Kultury, Sportu i Turystyki w dniu 29 marca 2021 roku. Wobec powyższego Rada Powiatu w Pleszewie podjęła uchwałę Nr XX/153/2021 z dnia 29 czerwca 2021 roku, udzielając ww. wnioskodawcy dotacji w wysokości 10.000 zł na realizację prac polegających na pracach konserwatorskich i renowacyjnych przy zabytku Ołtarz Boczny p.w. Św. Antoniego Padewskiego w Kościele Parafialnym p.w. Św. Floriana w Pleszewie. W dniu 5 lipca 2021 roku została zawarta umowa pomiędzy Powiatem Pleszewskim a Parafią Rzymskokatolicką p.w. Św. Floriana w Pleszewie dotycząca dofinansowania prac polegających na konserwacji i renowacji przy zabytku Ołtarz Boczny Św. Antoniego Padewskiego w Kościele Parafialnym p.w. Św. Floriana w Pleszewie, określająca zasady przeznaczenia i rozliczenia dotacji. Termin wykorzystania przyznanych środków został wyznaczony na 30 listopada 2021 roku. Komisja powołana uchwałą Zarządu Powiatu w Pleszewie w dniu 26 stycznia 2022 roku po odebraniu prac konserwatorskich w dniu 25 lutego 2022 roku stwierdziła, że roboty zostały wykonane zgodnie z warunkami ustalonymi w umowie.</p>
18.	XX/154/2021 29 czerwca 2021	<p>wyrażenia zgody na powierzenie Gminie Czermin realizacji zadania pn. „Przebudowa drogi powiatowej nr 4314P w zakresie budowy chodnika w m. Wieczyn”.</p> <p>zmiany Uchwały Nr XI/97/2020 Rady Powiatu w Pleszewie z dnia 21 lutego 2020 r. w sprawie wyrażenia zgody na nabycie prawa własności nieruchomości zajętych pod budowę ścieżki rowerowej w</p>	<p>W roku 2021 r. Gmina Czermin przygotowała dokumentację projektową przedsięwzięcia. Przystąpiono do opracowania projektu porozumienia w sprawie powierzenia realizacji zadania Gminie Czermin. Zadanie ma zostać zrealizowane w roku 2022.</p>
19.	XX/155/2021 29 czerwca 2021	<p>zmiany Uchwały Nr XI/97/2020 Rady Powiatu w Pleszewie z dnia 21 lutego 2020 r. w sprawie wyrażenia zgody na nabycie prawa własności nieruchomości zajętych pod budowę ścieżki rowerowej w</p>	<p>Uchwała miała na celu usunięcie rozbieżności w ustalonej cenie za 1 m² gruntu w zawartych pomiędzy Gminą Gołuchów a Powiatem Pleszewskim protokołach uzgodnień i przedmiotową Uchwałą w zakresie ceny netto powiększonej o należny podatek VAT. Grunty Gminy Gołuchów zajęte pod ścieżkę rowerową zostały wykupione w drodze umowy w dniu 12 lipca 2021 r.</p>

		<p>miejsowościach: Kuchary, Kucharki, Krzywosądów i Karsy.</p>	
20.	<p>XX/156/2021 29 czerwca 2021</p>	<p>wyrażenia zgody na zamianę nieruchomości położonych w Sośnicy, gm. Dobrzyca.</p>	<p>Zamiany nieruchomości dokonano umową z dnia 14 września 2021 r. Dokonano przeniesienia prawa własności przysługującego Powiatowi Pleszewskiemu nieruchomości położonej w miejscowości Sośnica oznaczonej jako działki 75/1 i 75/2 o pow. łącznej 0,1555 ha w zamian za przysługujące państwu P. prawo własności nieruchomości oznaczonej jako działki 77/2 i 76/9 o łącznej pow. 2767 ha. Z tytułu dokonania zamiany Powiat Pleszewski dopłacił Państwu P. kwotę 20 000,00 zł. Działki nr 75/1 i 75/2 obejmują grunty orne. Z kolei działki nr 76/2 i 77/2 obejmują grunty zajęte pod drogę powiatową 4324P (Dobrzyca – Sośnica).</p>
21.	<p>XX/157/2021 29 czerwca 2021</p>	<p>wyrażenia zgody na nabycie prawa własności nieruchomości zajętej pod budowę ścieżki rowerowej, położonej w Krzywosądowie, oznaczonej jako działka nr 139/4.</p>	<p>W roku 2021 nie wykupiono przedmiotowej działki.</p>
22.	<p>XX/158/2021 29 czerwca 2021</p>	<p>zmiany uchwały Nr XXXVI/283/18 Rady Powiatu w Pleszewie z dnia 20 sierpnia 2018 r. w sprawie zatwierdzenia projektu oraz udzielenia pełnomocnictw do realizacji w okresie od 01.01.2019 r. do 31.12.2020 r. projektu „Aktywizacja osób młodych pozostających bez pracy w Powiecie Pleszewskim (V)” współfinansowanego ze środków Europejskiego Funduszu Społecznego w ramach Programu Operacyjnego Wiedza Edukacja Rozwój 2014 – 2020.</p>	<p>Informacja o realizacji Programu została przedstawiona w części dotyczącej informacji o realizacji polityk, programów i strategii, na str. 26 niniejszego Raportu (pkt 6).</p>

23.	XX/159/2021 29 czerwca 2021	zmiany uchwały Nr VII/56/2019 Rady Powiatu w Pleszewie z dnia 25 czerwca 2019r. w sprawie zatwierdzenia projektu oraz udzielenia pełnomocnictw do realizacji w okresie od 01.01.2019r. do 31.12.2020r. projektu „Aktywizacja zawodowa osób bezrobotnych i poszukujących pracy w powiecie pleszewskim (V)” współfinansowanego ze środków Europejskiego Funduszu Społecznego w ramach Wielkopolskiego Regionalnego Programu Operacyjnego 2014 – 2020.	Informacja o realizacji Programu została przedstawiona w części dotyczącej Informacji o realizacji polityk, programów i strategii, na str. 30 niniejszego Raportu (pkt 9).
24.	XX/160/2021 29 czerwca 2021	wyrażenia zgody na powierzenie Gminie Gołuchów realizacji zadania pn. „Wykonanie zatoki parkingowej przy ul. Zamoyskich i placu zabaw w Gołuchowie”	Zadanie zrealizowane przez Gminę Gołuchów w roku 2021 bez udziału środków powiatu.
25.	XX/161/2021 29 czerwca 2021	wyrażenia zgody na powierzenie Gminie Dobrzyca realizacji zadania pn. „Przebudowa istniejącego chodnika wraz z remontem kanalizacji deszczowej w ciągu drogi powiatowej nr 4173P. Etap V	Zadanie powierzono do realizacji Gminie Dobrzyca porozumieniem z dnia 11 października 2021 r. Całkowity koszt zadania: 160 983,43 zł. Kwota przekazanej dotacji na realizację zadania przez powiat – 75 000,00 zł. Zakres wykonanych prac: wykonanie chodnika i wjazdów z kostki brukowej betonowej z remontem kanalizacji deszczowej na odcinku 0,180 km.
26.	XX/162/2021 29 czerwca 2021	wyrażenia zgody na powierzenie Gminie Dobrzyca realizacji zadania pn. „Przebudowa drogi powiatowej nr 5145P w zakresie budowy chodnika na ul. Koźmińskiej w Dobrzycy”.	Odstąpiono od realizacji zadania. Opracowano dokumentację projektową na przebudowę drogi.

27.	XX/163/2021 29 czerwca 2021	wyrażenia zgody na zawarcie porozumienia dotyczącego przyjęcia zadań publicznych z zakresu administracji rządowej	<p>Zgodnie z przyjętą uchwałą, w dniu 3 sierpnia 2021 roku zawarto porozumienie Nr ZK-VI.0031.23.2021.9 pomiędzy Wojewodą Wielkopolskim a Powiatem Pleszewskim, zgodnie z którym Powiat Pleszewski:</p> <ul style="list-style-type: none"> - zawarł i podpisał w imieniu Wojewody Wielkopolskiego umowy zlecenia z 2 podmiotami leczniczymi, oraz 5 lekarzami prowadzącymi indywidualną praktykę lekarską na przeprowadzenie badań specjalistycznych, w tym psychologicznych, oraz obserwacji szpitalnych osób stawiających się do kwalifikacji wojskowej dla potrzeb Powiatowej Komisji Lekarskiej w Pleszewie w 2021 roku. W trakcie trwania kwalifikacji wojskowej przeprowadzono 10 specjalistycznych badań okulistycznych, - wypłacił wynagrodzenia członkom Powiatowej Komisji Lekarskiej w Pleszewie za udział w pracach Komisji w okresie od 30 sierpnia do 17 września 2021 roku. <p>Na powyższe zadania Wojewoda Wielkopolski przyznał dotację celową w wysokości 22.210,00 zł. Ostateczna kwota wydatków wyniosła 20 339,88 zł, natomiast niewykorzystane środki w wysokości 1 870,12 zł zostały zwrócone Wojewodzie Wielkopolskiemu.</p>
28.	XX/164/2021 29 czerwca 2021	zmiany Uchwały Nr XVIII/147/2021 z dnia 30 marca 2021 roku w sprawie ustalenia wysokości środków finansowych Państwowego Funduszu Rehabilitacji Osób Niepełnosprawnych przypadających na realizację określonych zadań z zakresu rehabilitacji zawodowej i społecznej osób niepełnosprawnych w Powiecie Pleszewskim w 2021 roku	<p>Uchwalony tą uchwałą plan finansowy PFRON na 2021 r. został zmieniony uchwałą nr XXII/169/2021 Rady Powiatu w Pleszewie z dnia 13 sierpnia 2021 r. Informacja o jego wykonaniu została zawarta w poz. 44 niniejszego wykazu.</p>
29.	XX/165/2021 29 czerwca 2021	zmiany Uchwały Nr IV/30/2019 Rady Powiatu w Pleszewie z dnia 31 stycznia 2019 r. w sprawie określenia składu osobowego Komisji Strategii, Rozwoju Regionalnego i Promocji oraz określenia zakresu jej zadań	<p>Obowiązująca.</p>

30.	XXI/166/2021 30 lipca 2021	przyjęcia do realizacji zadań samorządu województwa dotyczących zwiększania dostępności i podnoszenia jakości specjalistycznych świadczeń w zakresie leczenia uzależnienia od alkoholu.	5 marca 2021r. Dom Pomocy Społecznej w Pleszewie zwrócił się do Urzędu Marszałkowskiego w Poznaniu z prośbą o dofinansowanie programu terapeutycznego realizowanego na pododdziale dla osób uzależnionych od alkoholu. Do wniosku załączono zestawienie proponowanych do realizacji zadań zwiększających możliwości terapeutyczne mieszkańców skierowanych do oddziału, a także propozycję szkoleń w formie spotkań superwizyjnych dla pracowników domu pracujących z mieszkańcami. Sejmik Województwa Wielkopolskiego podjął uchwałę w sprawie powierzenia Powiatowi Pleszewskiemu realizacji wnioskowanych zadań. Na ich realizację zabezpieczył kwotę 66 500,00 zł. Urząd Marszałkowski przekazał zadania i przyznane środki porozumieniem. Zgodnie z przepisami ustawy o samorządzie powiatowym na przyjęcie przekazanych zadań i środków przed podpisaniem w/w porozumienia zgodę w formie uchwały musiały wyrazić Rada Powiatu w Pleszewie.
31.	XXI/167/2021 30 lipca 2021	wyrażenia zgody na ustanowienie odpłatnej służebności przejęcia, przejazdu na nieruchomości oznaczonej jako działka nr 10/12, obręb Kowalew, gmina Pleszew.	W miesiącu sierpniu 2021 podpisano z Miastem i Gminą Pleszew - właścicielem (użytkownik wieczysty) działki nr 10/15, ark. mapy 23, obręb Kowalew, gmina Pleszew akt notarialny ustanawiający odpłatną służebność przejęcia, przejazdu na nieruchomości oznaczonej jako działka nr 10/12, obręb Kowalew, gmina Pleszew. Kwotą wynagrodzenia za ustanowienie służebności ustalono na 100,00 zł.
32.	XXII/168/2021 13 sierpnia 2021	zmiany budżetu Powiatu Pleszewskiego na 2021 rok.	Zrealizowano uwzględniając kolejne zmiany budżetu Powiatu Pleszewskiego przyjęte w 2020 r.
33.	XXII/169/2021 13 sierpnia 2021	zmiany Uchwały Nr XX/164/2021 z dnia 29 czerwca 2021 roku w sprawie ustalenia wysokości środków finansowych Państwowego Funduszu Rehabilitacji Osób Niepełnosprawnych przypadających na realizację określonych zadań z zakresu rehabilitacji zawodowej i społecznej osób niepełnosprawnych w Powiecie Pleszewskim w 2021 roku.	Uchwalony tą uchwałą plan finansowy PFRON na 2021 r. został zmieniony uchwałą nr XXIV/179/2021 Rady Powiatu w Pleszewie z dnia 29 października 2021 r. Informacja o jego wykonaniu została zawarta w poz. 44 niniejszego wykazu.
34.	XXIII/170/2021 28 września 2021	zmiany budżetu Powiatu Pleszewskiego na 2021 rok.	Zrealizowano uwzględniając kolejne zmiany budżetu Powiatu Pleszewskiego przyjęte w 2020 r.

35.	XXIII/171/2021 28 września 2021	zmiany uchwały w sprawie wieloletniej prognozy finansowej Powiatu Pleszewskiego	Realizowano uwzględniając kolejne zmiany wieloletniej prognozy finansowej Powiatu Pleszewskiego przyjęte w 2020 r.
36.	XXIII/172/2021 28 września 2021	wyrażenia zgody na powierzenie Gminie Dobrzyca realizacji zadania pn.: „Przebudowa drogi powiatowej nr 4323P w zakresie budowy chodnika w miejscowości Karmin”.	W dniu 11 października 2021 r. podpisano z Gminą Dobrzyca porozumienie w sprawie powierzenia Gminie Dobrzyca realizacji zadania pn.: „Przebudowa drogi powiatowej nr 4323P w zakresie budowy chodnika w miejscowości Karmin”. Całkowity koszt zadania wyniósł 104 575,10 zł. Na realizację zadania powiat przekazał kwotę 50 000,00 zł. Zakres wykonanych prac: wykonanie chodnika i wjazdów z kostki brukowej betonowej z elementami odwodnienia na odcinku 0,143 km.
37.	XXIII/173/2021 28 września 2021	pozbawienia dotychczasowej kategorii dróg powiatowych następujących dróg powiatowych (ulic) położonych w mieście Pleszew: nr 4365P - ul. Zamkowa, nr 4358P - ul. Ogrodowa, nr 4354P - ul. Kolejowa, nr 4364P odcinek ul. Słowackiego wraz z rondem od strony ul. Ogrodowej.	Z dniem 1 stycznia 2022 r. wymienione w uchwale ulice stały się drogami gminnymi.
38.	XXIII/174/2021 28 września 2021	ustalenia rozkładu godzin pracy aptek ogólnodostępnych na terenie Powiatu Pleszewskiego w 2022 roku	Informacja o realizacji tej uchwały zostanie przedstawiona w raporcie o stanie powiatu za 2022 r.
39.	XXIII/175/2021 28 września 2021	zmiany Uchwały Nr IV/28/2019 Rady Powiatu w Pleszewie z dnia 31 stycznia 2019 r. w sprawie określenia składu osobowego Komisji Ochrony Środowiska, Rolnictwa i Leśnictwa oraz określenia zakresu jej zadań	Obowiązująca.
40.	XXIV/176/2021 29 października 2021	zmiany budżetu Powiatu Pleszewskiego na 2021 rok.	Zrealizowano uwzględniając kolejne zmiany budżetu Powiatu Pleszewskiego przyjęte w 2020 r.
41.	XXIV/177/2021 29 października 2021	zmiany uchwały nr XXI/166/2021 Rady Powiatu w Pleszewie z dnia 30 lipca 2021r. w sprawie przyjęcia do realizacji zadań samorządu	Zmiana przedmiotowej uchwały wynika z informacji jaką Powiat Pleszewski otrzymał w październiku 2021r. o zwiększeniu o kwotę 17 000,00 zł dotacji przekazanej uchwałą Sejmiku Województwa Wielkopolskiego z dnia 31 maja 2021r. nr XXXI/565/21 , a przyjętej

		<p>województwa zwiększenia podnoszenia specjalistycznych zakresie leczenia odalkoholu</p> <p>dotyczących dostępności i jakości świadczeń w zakresie leczenia uzależnienia od alkoholu</p>	<p>przez Radę Powiatu w Pleszewie uchwałą z dnia 30 lipca 2021r. nr XXI/166/2021. Dotacja została przekazana na realizację zadań samorządu województwa przez Powiat Pleszewski dotyczących zwiększania dostępności i podnoszenia jakości specjalistycznych świadczeń w zakresie leczenia uzależnienia od alkoholu.</p>						
42.	XXIV/178/2021 29 października 2021	<p>zmiany uchwały Nr XVII/143/2021 Rady Powiatu w Pleszewie z dnia 11 lutego 2021 r. w sprawie przystąpienia do opracowania Strategii rozwoju powiatu pleszewskiego do roku 2030</p>	<p>Wydłużenie terminu zakończenia prac nad dokumentem do dnia 31 grudnia 2021 r. podyktowane było koniecznością zapoznania się z zakresami interwencji w ramach poszczególnych priorytetów i celów szczegółowych, określonych w Programie Fundusze Europejskie dla Wielkopolski na lata 2021-2027 (FEW 2021+). Zapoznanie się z zakresami interwencji w ramach poszczególnych priorytetów i celów szczegółowych, określonych w tym dokumencie pozwoliło na wpisanie kierunków rozwoju powiatu pleszewskiego w trendy rozwojowe określone w FEW 2021+, a tym samym zwiększenie szansy na realizację w przyszłości wielu zadań powiatowych z udziałem środków Unii Europejskiej pozyskanych w ramach FEW 2021+.</p> <p>Dokument przyjęto uchwałą Rady Powiatu w Pleszewie 30 marca 2022 r.</p>						
43.	XXIV/179/2021 29 października 2021	<p>zmiany Uchwały Nr XXII/169/2021 z dnia 13 sierpnia 2021 roku w sprawie ustalenia wysokości środków finansowych Państwowego Funduszu Rehabilitacji Osób Niepełnosprawnych przypadających na realizację określonych zadań z zakresu rehabilitacji zawodowej i społecznej osób niepełnosprawnych w Powiecie Pleszewskim.</p>	<p>1. Zwrot kosztów wyposażenia stanowisk pracy W 2021 roku nie wpłynął żaden wniosek na uruchomienie stanowiska pracy, co spowodowane było panującą sytuacją epidemiczną. Zabezpieczone środki PFRON zostały przesunięte na realizację zadań z zakresu rehabilitacji społecznej.</p> <p>2. Jednorazowe dofinansowanie rozpoczęcia działalności gospodarczej, rolniczej lub w formie spółdzielni socjalnej O dofinansowanie wymienionego zadania wpłynął jeden wniosek. Zabezpieczone środki PFRON pozwoliły na udzielenie dotacji w kwocie 50 000,00 zł na rozpoczęcie działalności gospodarczej. Wykorzystano 100% zatwierzonego limitu.</p> <p>3. Dofinansowanie uczestnictwa w turnusach rehabilitacyjnych osób niepełnosprawnych i ich opiekunów W 2021 roku do naszej instytucji wpłynęło 145 wniosków (w tym 53 wnioski opiekunów), a z dofinansowania skorzystało 116 osób, na łączną kwotę 166 065 zł, w tym:</p> <table border="0" data-bbox="1260 215 1374 1301"> <tr> <td>68 osób dorosłych – kwota dofinansowania wyniosła</td> <td>104 951 zł</td> </tr> <tr> <td>17 osób to dzieci i młodzież niepełnosprawna – kwota dofinansowania</td> <td>27 927 zł</td> </tr> <tr> <td>17 osób, jako opiekunowie osób dorosłych – kwota dofinansowania</td> <td>17 767 zł</td> </tr> </table>	68 osób dorosłych – kwota dofinansowania wyniosła	104 951 zł	17 osób to dzieci i młodzież niepełnosprawna – kwota dofinansowania	27 927 zł	17 osób , jako opiekunowie osób dorosłych – kwota dofinansowania	17 767 zł
68 osób dorosłych – kwota dofinansowania wyniosła	104 951 zł								
17 osób to dzieci i młodzież niepełnosprawna – kwota dofinansowania	27 927 zł								
17 osób , jako opiekunowie osób dorosłych – kwota dofinansowania	17 767 zł								

	<p>14 osób, jako opiekunowie dzieci i młodzieży – kwota dofinansowania 15 420 zł</p> <p>Z dofinansowania nie skorzystało 29 osób niepełnosprawnych, które pomimo przyznanego dofinansowania zrezygnowały z wyjazdu z uwagi na panującą pandemię. Limit środków PFRON na realizację wymienionego zadania wynosił 167 702 zł, zaś wykorzystano 166 065 zł. Kwota niewykorzystana 1637 zł została zwrócona do PFRON. (kwota zwrotu dotyczy rezygnacji z wyjazdu)</p> <p>4. Dofinansowanie likwidacji barier architektonicznych, w komunikowaniu się i technicznych, w związku z indywidualnymi potrzebami osób niepełnosprawnych</p> <p>W 2021 roku na realizację wymienionych zadań wpłynęło 131 wniosków na kwotę 722 982 zł. Zadanie to corocznie cieszy się dużym zainteresowaniem. Zatwierdzona kwota pozwoliła na zrealizowanie większości wniosków. Dofinansowanie otrzymało 95 wnioskodawców, na kwotę 324 090 zł, w tym:</p> <p>a) likwidacja barier architektonicznych 65 wniosków na kwotę 254 261 zł</p> <p>b) likwidacja barier technicznych 25 wniosków na kwotę 60 788 zł</p> <p>c) likwidacja barier w komunikowaniu się 5 wniosków na kwotę 9 041 zł</p> <p>Odpowiedzi negatywne otrzymało 36 wnioskodawców.</p> <p>Limit środków PFRON na realizację wymienionego zadania wynosił 324 479 zł, a wykorzystano 324 090 zł. Pozostała kwota niewykorzystana z rozliczeń z barier architektonicznych 389,00 zł i została odesłana do PFRON.</p> <p>5. Dofinansowanie zaopatrzenia w sprzęt rehabilitacyjny, przedmioty ortopedyczne i środki pomocnicze</p> <p>W 2021 roku wypłacono dofinansowanie 2381 osobom niepełnosprawnym na łączną kwotę 466 957 zł, w tym:</p> <ul style="list-style-type: none"> – zrealizowano 23 wnioski na zakup sprzętu rehabilitacyjnego na kwotę 37 208 zł – zrealizowano 2 358 wniosków na zakup środków pomocniczych na kwotę 429 749 zł w tym: <ul style="list-style-type: none"> – zrealizowano 139 wniosków dzieci i młodzieży niepełnosprawnej na kwotę 91 628 zł – zrealizowano 2 242 wnioski dorosłych osób niepełnosprawnych, na kwotę 375 329 zł <p>W 2021 roku na realizację zadania wpłynęło ogółem 2 429 wniosków, a rozpatrzone 2381. Nie zrealizowano 48 wniosków wyłącznie z uwagi na występujące braki formalne. Limit środków PFRON wynosił 488 498 zł, a wykorzystano 466 957 zł. Kwota niewykorzystana 21 541 zł została zwrócona do PFRON.</p>
--	--

			<p>6. Dofinansowanie sportu, kultury, rekreacji i turystyki osób niepełnosprawnych W 2021 roku wpłynęło 5 wniosków, na kwotę 7400 zł. Z uwagi na panujący stan epidemiczny i brak możliwości organizowania imprez masowych zadanie nie zostało zrealizowane a zabezpieczone środki finansowe zostały przesunięte na realizację zadań z zakresu rehabilitacji społecznej.</p> <p>7. Zobowiązania dotyczące kosztów działania warsztatów terapii zajęciowej Na terenie powiatu pleszewskiego funkcjonują trzy warsztaty terapii zajęciowej:</p> <ul style="list-style-type: none"> – WTZ Nowolipsk- 30 uczestników – WTZ Gizatki – 25 uczestników – WTZ Kuchary- 20 uczestników <p>Limit środków PFRON w 2021 na działalność wtz wynosił 1 627 200 zł i został wykorzystany w 100 %.</p> <p>Limit środków PFRON ogółem 2 657 879 zł</p> <p>Kwota limitu wykorzystana ogółem 2 634 312 zł</p> <p>Kwota limitu niewykorzystana i zwrócona do PFRON 23 567 zł</p>
44.	XXIV/180/2021 29 października 2021	zmiany uchwały w sprawie wieloletniej prognozy finansowej Powiatu Pleszewskiego	Realizowano uwzględniając kolejne zmiany wieloletniej prognozy finansowej Powiatu Pleszewskiego przyjęte w 2020 r.
45.	XXV/181/2021 28 grudnia 2021	zmiany uchwały Nr X/84/2019 Rady Powiatu w Pleszewie z dnia 13 grudnia 2019 roku w sprawie ustalenia regulaminu określającego wysokość oraz szczegółowe warunki przyznawania nauczycielom dodatków: motywacyjnego, funkcyjnego, za warunki pracy oraz niektórych innych składników wynagrodzenia wynikających ze stosunku pracy, szczegółowy sposób obliczania wynagrodzenia za godziny ponadwymiarowe i godziny doraźnych zastępstw	Uchwała weszła w życie 01.01.2022 r. Informacje o realizacji tej uchwały zostaną przedstawione w raporcie o stanie powiatu pleszewskiego za 2022 r.

46.	XXV/182/2021 28 grudnia 2021	przyjęcia „Rocznego Programu Współpracy Powiatu Pleszewskiego z organizacjami pozarządowymi oraz podmiotami wymienionymi w art. 3 ust. 3 Ustawy o działalności pożytku publicznego i o wolontariacie na rok 2022”.	Informacja o realizacji programu zostanie przedstawiona w raporcie o stanie powiatu za rok 2022.
47.	XXV/183/2021 28 grudnia 2021	uchwalenia Programu promocji zatrudnienia i aktywizacji lokalnego rynku pracy w Powiecie Pleszewskim w latach 2021 – 2025.	Informację o realizacji Programu została przedstawiona w części dotyczącej Informacji o realizacji polityk, programów i strategii, na str. 42 niniejszego Raportu (pkt 15).
48.	XXV/184/2021 28 grudnia 2021	ustalenia wysokości opłat i kosztów związanych z usunięciem i przechowywaniem pojazdów.	Informacja o realizacji tej uchwały zostanie przedstawiona w raporcie o stanie powiatu za rok 2022.
49.	XXV/185/2021 28 grudnia 2021	zatwierdzenia planu kontroli Komisji Rewizyjnej na 2022 rok.	Obowiązująca.
50.	XXV/186/2021 28 grudnia 2021	zatwierdzenia planów pracy stałych Komisji Rady Powiatu w Pleszewie na 2022 rok	Obowiązująca.
51.	XXV/187/2021 28 grudnia 2021	uchwalenia planu pracy Rady Powiatu w Pleszewie na 2022 rok.	Obowiązująca.
52.	XXV/188/2021 28 grudnia 2021	ustalenia wynagrodzenia dla Przewodniczącego Zarządu Powiatu w Pleszewie – Starosty Pleszewskiego	Przygotowanie i podjęcie przez Radę Powiatu w Pleszewie nowej uchwały o wynagrodzeniu Przewodniczącego Zarządu Powiatu w Pleszewie – Starosty Pleszewskiego wynikało ze zmiany podstaw prawnych i zmiany zasad wynagradzania w odniesieniu do osób zatrudnionych na podstawie wyboru. Zmiany zasad wynikały z ustawy z dnia 17 września 2021r. o zmianie ustawy o wynagrodzeniu osób zajmujących kierownicze stanowiska państwowe oraz niektórych innych ustaw, która zmieniła ustawę o pracownikach samorządowych oraz nowego rozporządzenia Rady Ministrów w sprawie wynagradzania pracowników samorządowych z dnia 28 października 2021r. Zmiany dotyczyły: - ustalenia nowego limitu miesięcznego wynagrodzenia, - ustalenia nowych wyższych stawek wynagrodzenia zasadniczego i dodatku funkcyjnego, - zmiany i ustalenia stałej wysokości dodatku specjalnego.

53.	XXV/189/2021 28 grudnia 2021	wysokości diet dla radnych Rady Powiatu w Pleszewie oraz sposobu ustalania należności z tytułu zwrotu kosztów podróży służbowych	Obowiązująca.
54.	XXV/190/2021 28 grudnia 2021	zmiany budżetu Powiatu Pleszewskiego na 2021 rok.	Zrealizowano – informację o realizacji zawiera sprawozdanie z wykonania budżetu Powiatu Pleszewskiego za 2021 rok.
55.	XXV/191/2021 28 grudnia 2021	zmiany uchwały w sprawie wieloletniej prognozy finansowej Powiatu Pleszewskiego	Zrealizowano. Informacja o stopniu zaawansowania realizacji programów wieloletnich stanowi załącznik do sprawozdania z wykonania budżetu Powiatu Pleszewskiego za 2021 rok.
56.	XXV/192/2021 28 grudnia 2021	wieloletniej prognozy finansowej Powiatu Pleszewskiego	Informacja o realizacji tej uchwały zostanie przedstawiona w raporcie o stanie powiatu za rok 2022.
57.	XXV/193/2021 28 grudnia 2021	budżetu Powiatu Pleszewskiego na 2022 rok	Informacja o realizacji tej uchwały zostanie przedstawiona w raporcie o stanie powiatu za rok 2022.

WSPÓŁPRACA Z ADMINISTRACJĄ RZĄDOWĄ I SAMORZĄDOWĄ

1. Porozumienia z administracją rządową.

Postanowienia ustawy o samorządzie powiatowym dają możliwość organom administracji rządowej zawierania z jednostkami samorządu terytorialnego, takimi jak powiaty, porozumień na mocy których, samorzady powiatowe wykonują zadania z zakresu administracji rządowej. Porozumienia te zgodnie z literaturą prawniczą służą do przesuwania kompetencji pomiędzy organami administracji publicznej różnych szczebli. Zawieranie takich porozumień, zgodnie z wolą ustawodawcy możliwe jest jedynie „w dół” tzn. na niższe szczeble administracji publicznej. Zasady zawierania i publikowania przedmiotowych porozumień zostały określone w art. 5 ustawy o samorządzie powiatowym. Znajdują do nich odpowiednie zastosowanie również przepisy zawarte w ustawie o samorządzie gminnym. Zgodnie z przepisami porozumienie w sprawie powierzenia zadań z zakresu administracji rządowej powinno wskazywać m. in. przedmiot i zakres realizowanych zadań oraz istotne elementy związane z przekazywaniem zadań. Jest to ważne z tego powodu, że jednostki samorządu terytorialnego w przypadku realizacji zadań z zakresu administracji rządowej otrzymują dotacje celowe od organów tej administracji w wysokości wynikającej z zawartego porozumienia. W 2021r. Powiat Pleszewski był stroną dwóch porozumień, na mocy których zostały mu powierzone do wykonania zadania z zakresu administracji rządowej :

1) 3 sierpnia 2021r. Wojewoda Wielkopolski zawarł z Powiatem Pleszewskim porozumienie nr ZK-VI.0031.23.2021.9, na mocy którego przekazał naszemu samorządowi wykonanie zadań określonych w art. 30 ust. 1, 2, 4, 4a i 5 ustawy o powszechnym obowiązku obrony Rzeczypospolitej Polskiej wobec osób zameldowanych na terenie Powiatu Pleszewskiego na pobyt stały lub pobyt czasowy trwający ponad trzy miesiące. Na realizację powierzonego zadania złożyły się następujące działania:

- zawarcie i podpisanie umów z podmiotami leczniczymi, lekarzami prowadzącymi indywidualne specjalistyczne praktyki lekarskie lub grupowe praktyki lekarskie oraz z psychologami, na przeprowadzenie badań specjalistycznych , w tym psychologicznych, oraz obserwacji szpitalnej osób stawiających się do kwalifikacji wojskowej,
- pokrycie kosztów badań specjalistycznych, w tym psychologicznych, oraz obserwacji szpitalnej osób skierowanych na te badania,
- wypłacanie wynagrodzeń za udział w pracy powiatowej komisji lekarskiej,
- rozliczenie z przyznanej dotacji i przesłanie sprawozdania z jej wykorzystania.

Na realizację powierzonego zadania, czyli przeprowadzenia kwalifikacji wojskowej w 2021r., Wojewoda Wielkopolski przekazał Powiatowi Pleszewskiemu kwotę 22 210,00 zł.,

2) w drugim porozumieniu zawartym w roku 2021r. z przedstawicielami administracji rządowej było porozumienie pomiędzy Skarbem Państwa – Ministrem Edukacji i Nauki a Powiatem Pleszewskim w sprawie określenia warunków finansowania, realizacji oraz rozliczania zadania polegającego na przygotowaniu i przeprowadzeniu w roku 2021 w trakcie roku szkolnego, wycieczek szkolnych w ramach przedsięwzięcia „Poznaj Polskę”. Ministerstwo zobowiązało się do przekazania w roku 2021 kwoty 15 000,00 zł przy

wkładzie własnym powiatu 20 600,00 zł. Termin końcowy realizacji zadania określono na dzień 15 grudnia 2021r.

2. Porozumienia z jednostkami samorządu terytorialnego.

Samorząd powiatowy może działać nie tylko jako indywidualna jednostka samorządu terytorialnego, ale może realizować swoje zadania także wspólnie i w porozumieniu np. w porozumieniu z innymi jednostkami samorządu terytorialnego, gminami, czy województwem. Takie możliwości daje ustawa o samorządzie powiatowym z 5 czerwca 1998r. Rok 2021 był kolejnym rokiem z COVID-19. Pomimo pandemii był drugim rokiem realizacji podpisanego 24 lutego 2020r. porozumienia w sprawie powierzenia przez Powiat Pleszewski Miastu i Gminie Pleszew zadań w zakresie prowadzenia powiatowej biblioteki publicznej. Realizacja tego porozumienia przewidziana została na okres od 01.01.2020r. do 31.12.2023r., czyli do końca VI kadencji samorządowej. Na realizację zadań związanych z prowadzeniem biblioteki powiatowej z budżetu Powiat Pleszewski będzie przekazywał do budżetu Miasta i Gminy Pleszew 70 000,00 zł. rocznie. Powierzone zadania będące przedmiotem porozumienia wynikały z ustawy o bibliotekach i obejmowały m. in. :

- gromadzenie, opracowywanie i udostępnianie materiałów bibliotecznych służących obsłudze potrzeb informacyjnych, edukacyjnych i samokształceniowych,
- pełnienie funkcji ośrodka informacji biblioteczno – bibliograficznego, organizowanie obiegu wypożyczeń międzybibliotecznych, opracowanie i publikowanie bibliografii regionalnych, a także innych materiałów informacyjnych o charakterze regionalnym,
- udzielanie bibliotekom gminnym z terenu Powiatu Pleszewskiego pomocy instrukcyjno – metodycznej i szkoleniowej.

W 2021r. , w reżimie sanitarnym , ale jednak w budynkach biblioteki zorganizowano wiele spotkań i koncertów.

Pomiędzy Powiatem Pleszewskim a wchodzącymi w jego skład gminami zawarto tylko dwa porozumienia. Były to porozumienia zawarte z Gminą Dobrzyca :

- 1) przebudowa istniejącego chodnika wraz z remontem kanalizacji deszczowej w ciągu drogi powiatowej nr 4173P. Porozumienie dotyczy realizacji V etapu przedmiotowej inwestycji. Zostało zawarte w dniu 11 października 2021r. Szacunkowa wartość realizacji zadania określona została na kwotę 150 000,00 zł.,
- 2) przebudowa drogi powiatowej nr 4323P w zakresie budowy chodnika w miejscowości Karmin. Szacunkowa wartość realizacji zadania 100 000,00 zł.

W 2021r. zostały zawarte dwa porozumienia z samorządem wyższego stopnia, czyli Województwem Wielkopolskim. W ramach obu samorząd wojewódzki powierzył Powiatowi Pleszewskiemu realizację swoich zadań dotyczących zwiększania dostępności i podnoszenia jakości specjalistycznych świadczeń w zakresie leczenia uzależnień od alkoholu :

- 1) w pierwszym z nich, zawartym w dniu 31 sierpnia 2021r., Województwo powierzyło Powiatowi realizację w/w zadań w ramach programu terapeutycznego realizowanego

w Domu Pomocy Społecznej w Pleszewie na Pododdziale dla osób uzależnionych od alkoholu. Zadania były realizowane od dnia zawarcia porozumienia, czyli 31 sierpnia 2021r. do dnia 31 grudnia 2021r. Na realizację zadań w ramach przedmiotowego porozumienia Województwo Wielkopolskie przekazało Powiatowi Pleszewskiemu kwotę 66 500,00 zł.,

- 2) w ramach drugiego porozumienia przekazana dotacja w wysokości 17 000,00 zł miała być przeznaczona na budowę przyłącza światłowodowego z serwerowni głównej do budynku Pododdziału dla osób uzależnionych od alkoholu w Domu Pomocy Społecznej w Pleszewie.

Ponadto w roku 2021r., jak w każdym poprzednim były realizowane porozumienia podpisane z samorządami stopnia powiatowego. Wśród nich wyróżnić należy dwa rodzaje porozumień:

- 1) porozumienia w sprawie przyjęcia dziecka i wysokości wydatków ponoszonych na jego utrzymanie w placówkach opiekuńczo – wychowawczych. Ten rodzaj porozumień został zawarty:
 - z Miastem Gorzów Wielkopolski na łączną kwotę 52 424,00 zł w skali roku,
 - z Powiatem Tarnogórskim na łączną kwotę 103 394,28 zł w skali roku,
 - z Powiatem Ostrowskim na łączną kwotę 153 572,00 zł rocznie,
 - z Powiatem Żyrardowskim na łączną kwotę 155 091,42 zł w skali roku,
 - z Powiatem Szamotulskim na łączną kwotę 101 364,00 zł rocznie,
- 2) porozumienia w sprawie przyjęcia oraz warunków pobytu i wysokości wydatków na opiekę i wychowanie w rodzinie zastępczej. W 2021r. tego typu porozumienia zostały zawarte:
 - z Powiatem Łęczyńskim na łączną kwotę 56 194,00 zł rocznie,
 - z Powiatem Zielonogórskim na łączną kwotę 68 235,64 zł rocznie,
 - z Powiatem Legnickim na łączną kwotę 57 876,44 zł rocznie,
 - z Powiatem Dzierżoniowskim na łączną kwotę 34 908,00 zł rocznie,
 - z Powiatem Pilskim na łączną kwotę 13 177,00 zł w skali roku,
 - z Powiatem Ostrowskim na łączną kwotę 21 830,00 zł w skali roku,
 - z Powiatem Tureckim na łączną kwotę 8 692,00 zł rocznie,
 - z Powiatem Wrzesińskim na łączną kwotę 14 400,00 zł w skali roku,
 - z Powiatem Słupeckim na łączną kwotę 26 929,29 zł rocznie.

UDZIAŁ POWIATU W STOWARZYSZENIACH I FUNKCJONOWANIE GREMIÓW KONSULTACYJNYCH

Udział powiatu w stowarzyszeniach.

Zgodnie z zapisami ustawy o samorządzie powiatowym powiaty mogą tworzyć stowarzyszenia, w tym również z gminami i województwami (art. 75). Do działalności tak utworzonych stowarzyszeń stosuje się przepisy ustawy Prawo o stowarzyszeniach. Powiat Pleszewski w

2021r. brał udział w pracach podmiotów o statusie stowarzyszenia, tj. w pracach:

1) Związku Powiatów Polskich. Do Związku Powiatów Polskich Powiat Pleszewski należy od 1999 roku. Podstawą członkostwa jest uchwała Rady Powiatu w Pleszewie o przystąpieniu do Związku Powiatów Polskich oraz o wyborze delegata na Zgromadzenie Ogólne. Delegatem na Zgromadzenie Ogólne Związku Powiatów Polskich jest Starosta Pleszewski Maciej Wasielewski. Związek Powiatów Polskich jest stowarzyszeniem powiatów, którego celem jest wspieranie idei samorządu terytorialnego, integrowanie i obrona wspólnych interesów powiatów, kształtowanie wspólnej polityki, wspieranie inicjatyw na rzecz rozwoju i promocji powiatów, wymiana doświadczeń oraz upowszechnianie modelowych rozwiązań w zakresie rozwoju i zarządzania w powiatach. W 2021 roku odbyło się 1 posiedzenie Zarządu Związku Powiatów Polskich, posiedzenie miało charakter stacjonarny. Na tym posiedzeniu podjęto stanowiska w sprawie:

- szpitali powiatowych,
- prawnego uregulowania zasad stwierdzania zgonu,
- konieczności zmiany art. 130a ustawy Prawo o ruchu drogowym,
- 100-lecia Związku Ochotniczych Straży Pożarnych Rzeczypospolitej Polskiej,
- wynagradzania pielęgniarek w domach pomocy społecznej,
- pozycji jednostek samorządu terytorialnego w kształtowaniu lokalnej polityki oświatowej,
- finansowania pediatrii w Polsce,
- konieczności zapewnienia długoterminowej perspektywy działań w zakresie publicznego transportu zbiorowego,
- zabezpieczenia dochodów jednostek samorządu terytorialnego.

Dla realizacji celów statutowych Związek Powiatów Polskich powołał 16 konwentów powiatów. Konwent Powiatów Województwa Wielkopolskiego działa w oparciu o § 13a Statutu Związku Powiatów Polskich z dnia 27 lutego 1999 r. Konwent reprezentuje interesy członków Związku Powiatów Polskich z obszaru Województwa Wielkopolskiego. Konwent powiatów pełni rolę doradczą względem organów Związku Powiatów Polskich i może przyjmować własne stanowiska lub opinie oraz kierować do Zarządu Związku pisma o podjęcie interwencji w sprawach związanych z celami statutowymi Związku. Swoje cele Konwent realizuje poprzez współpracę z administracją rządową i samorządową, a także z innymi instytucjami z obszaru województwa, wymianę doświadczeń w zakresie zadań wykonywanych przez powiaty oraz podejmowanie wspólnych działań w wymiarze ogólnowojewódzkim. Starostwie spotykają się na posiedzeniach zwoływanych przez przewodniczącego, na których formułowane są stanowiska i opinie. Konwent Powiatów Województwa Wielkopolskiego tworzą Starostowie 31 powiatów ziemskich oraz 4. Prezydenci miast na prawach powiatów. W 2021 roku odbyły się cztery posiedzenia stacjonarne Konwentu Powiatów Województwa Wielkopolskiego, oraz dwa e- posiedzenia. W 2021 r. Konwent zajmował się między innymi:

- aktualną sytuacją związaną z koronawirusem w województwie wielkopolskim,
- Narodowym Programem Szczepień,

- Rządowym Funduszem Rozwoju Dróg na rok 2021,
 - publicznym transportem zbiorowym w Wielkopolsce,
 - sytuacją finansową służby zdrowia,
 - sytuacją finansową domów pomocy społecznej,
 - Polskim Ładem,
 - rozprzestrzenianiem się wirusów ASF oraz ptasiej grypy na terenie Województwa Wielkopolskiego,
 - Projektem Wojewódzkiego Planu Transformacji.
- 2) Kolejnym stowarzyszeniem do którego należy Powiat Pleszewski jest Stowarzyszenie Gmin, Powiatów i Województw „DROGA S11”. Rada Powiatu w Pleszewie w dniu 16 maja 2006r. podjęła uchwałę nr XLII/263/06 w sprawie przystąpienia Powiatu Pleszewskiego do Stowarzyszenia „Droga S11”. Przedstawicielem Powiatu Pleszewskiego w Stowarzyszeniu jest Starosta Pleszewski Maciej Wasielewski. Stowarzyszenie „DROGA S11” powstało w efekcie wieloletnich starań samorządowców, parlamentarzystów i organizacji pozarządowych zabiegających o powstanie drogi ekspresowej o łącznej długości 550 km przebiegającej przez województwo zachodniopomorskie, wielkopolskie, opolskie oraz śląskie. Celem Stowarzyszenia jest współpraca jego członków na rzecz budowy w możliwie najkrótszym czasie drogi ekspresowej S11. Pozostałymi celami realizowanymi w ramach Stowarzyszenia są:
- inicjowanie, propagowanie, przygotowanie i realizacja na terenie zrzeszonych w Stowarzyszeniu gmin powiatów i województw, wspólnych przedsięwzięć służących rozwojowi i współpracy samorządów na rzecz budowy drogi ekspresowej S11,
 - koordynowanie i wspieranie współpracy na rzecz budowy drogi ekspresowej S11,
 - wykonywanie zadań określonych w podpisywanych przez Stowarzyszenie umowach i porozumieniach,
 - wspieranie idei samorządu terytorialnego oraz obrona wspólnych interesów podmiotów będących członkami Stowarzyszenia,
 - realizacja innych przedsięwzięć promujących budowę drogi ekspresowej S11.

W 2021r. odbyły się 3 spotkania stacjonarne Stowarzyszenia Gmin i Powiatów i Województw „Droga S11”.

Funkcjonowanie gremiów konsultacyjnych.

- 1) Powiatowa Rada Rynku Pracy w Pleszewie została powołana zarządzeniem nr 21/2020 Starosty Pleszewskiego z dnia 8 września 2020 r. na kadencję 2020-2024. W skład Powiatowej Rady Rynku Pracy w Pleszewie wchodzi przedstawiciele działających na terenie powiatu:
- terenowych struktur każdej reprezentatywnej organizacji związkowej w rozumieniu ustawy o Radzie Dialogu Społecznego,
 - terenowych struktur każdej reprezentatywnej organizacji pracodawców w rozumieniu ustawy o Radzie Dialogu Społecznego,

- społeczno-zawodowych organizacji rolników, w tym związków zawodowych rolników indywidualnych i izb rolniczych,
- organizacji pozarządowych zajmujących się statutowo problematyką rynku pracy,
- zgodnie z art. 23 ust. 6 ustawy z dnia 20 kwietnia 2004 r. o promocji zatrudnienia i instytucjach rynku pracy starosta może powołać w skład Powiatowej Rady Rynku Pracy trzech przedstawicieli spośród organów jednostek samorządu terytorialnego lub nauki o szczególnej wiedzy i autorytecie w obszarze działania tej rady.

Powiatowa Rada Rynku Pracy w Pleszewie jest organem opiniodawczo – doradczym Starosty Pleszewskiego w sprawach polityki rynku pracy. Do zakresu działania Powiatowej Rady Rynku Pracy należy przede wszystkim:

- inspirowanie przedsięwzięć zmierzających do pełnego i produktywnego zatrudnienia na terenie powiatu,
- ocena racjonalności gospodarki środkami Funduszu Pracy,
- opiniowanie opracowanych przez powiatowy urząd pracy propozycji przeznaczenia środków Funduszu Pracy i sprawozdań z ich wykorzystania,
- ocenianie okresowych sprawozdań z działalności powiatowego urzędu pracy oraz przedstawianie Wojewódzkiej Radzie Rynku Pracy okresowych sprawozdań i wniosków w sprawach zatrudnienia,
- opiniowanie wniosków w trybie art. 76 ust. 7 ustawy z dnia 20 kwietnia 2004 r. o promocji zatrudnienia i instytucjach rynku pracy w sprawie umorzenia w części lub w całości nienależnie pobranego świadczenia ze środków Funduszu Pracy oraz jednorazowo przyznanych środków na podjęcie działalności gospodarczej.

W 2021 roku Powiatowa Rada Rynku Pracy obradowała trzykrotnie. Podczas posiedzeń omawiano sytuację na rynku pracy, analizowano zastosowane wsparcie z tarczy antykryzysowej. Poddano ocenie rynek pracy w Powiecie Pleszewskim. Powiatowa Rada Rynku Pracy przyjęła ponadto sprawozdanie z realizacji programów zwalczania bezrobocia. Odbędzie się konferencja „Krajowy Fundusz Szkoleniowy – priorytety Rezerwy 2021. Wyzwanie dla lokalnej gospodarki. Przedstawiono projekt i wydano opinię w sprawie Programu promocji zatrudnienia i aktywizacji lokalnego rynku pracy w Powiecie Pleszewskim na lata 2021 – 2025.

- 2) Powiatowa Społeczna Rada ds. Osób Niepełnosprawnych. Na mocy art. 44b ustawy z dnia 27 sierpnia 1997 r. o rehabilitacji zawodowej i społecznej oraz zatrudnianiu osób niepełnosprawnych przy staroście tworzy się powiatową społeczną radę do spraw osób niepełnosprawnych, będącą organem opiniodawczo-doradczym. Do zadań rady należy inspirowanie przedsięwzięć zmierzających do integracji zawodowej i społecznej osób niepełnosprawnych oraz realizacji ich praw, opiniowanie projektów powiatowych programów działań na rzecz osób niepełnosprawnych oraz ocena ich realizacji, opiniowanie projektów uchwał i programów przyjmowanych przez radę powiatu pod kątem ich skutków dla osób niepełnosprawnych. Radę powołuje starosta spośród

kandydatów zgłoszonych przez działające na terenie powiatu organizacje pozarządowe, fundacje oraz jednostki samorządu terytorialnego. Nabór zgłoszeń kandydatów na członków Rady na lata 2019-2023 Starosta Pleszewski ogłosił Zarządzeniem Nr 16/2019 z dnia 19 listopada 2019 roku. W skład Rady powołano 5 członków. W okresie sprawozdawczym (rok 2021) Powiatowe Centrum Pomocy Rodzinie w Pleszewie ściśle współpracowało z Powiatową Społeczną Radą ds. Osób Niepełnosprawnych. Rada odbyła 4 posiedzenia, na których m.in. opiniowała projekty uchwał przyjmowanych przez Radę Powiatu pod kątem ich skutków dla osób niepełnosprawnych. Analizowała realizację Powiatowej Strategii Rozwiązywania Problemów Społecznych. Omawiała kierunki działań dotyczących środowiska osób niepełnosprawnych, a w szczególności integracji zawodowej i społecznej oraz realizacji praw osób niepełnosprawnych. Podejmowała działania w zakresie usamodzielniania, rehabilitacji i integracji środowiska osób niepełnosprawnych w Powiecie Pleszewskim. Pozytywne reakcje i normalność w kontaktach międzyludzkich sprzyjają aktywności społecznej i zawodowej, dają szansę na samodzielne i kreatywne rozwiązania. Posiedzenia Rady odbywały się zdalnie z uwagi na niemożność zorganizowania spotkania w siedzibie PCPR (COVID-19).

- 3) Powiatowy Zespół Konsultacyjny ds. Przeciwdziałania Przemocy w Rodzinie i Ochrony Ofiar Przemocy. Powiatowy Zespół Konsultacyjny ds. Przeciwdziałania Przemocy w Rodzinie i Ochrony Ofiar Przemocy działa na podstawie Zarządzenia wydanego przez Dyrektora Powiatowego Centrum Pomocy Rodzinie w Pleszewie. Powołany jest w celu skuteczności realizowanych zadań przez instytucje i organizacje działające na terenie powiatu pleszewskiego w obszarze przeciwdziałania przemocy w rodzinie. Głównie poprzez wymianę doświadczeń między przewodniczącymi gminnych zespołów interdyscyplinarnych i specjalistami. Ponadto ma na celu usprawnić system przepływu informacji oraz reagowania na zidentyfikowane problemy społeczne, takie jak bezradność w sprawach opiekuńczo-wychowawczych, przemoc domowa, demoralizacja małoletnich i zaniedbywanie obowiązków rodzicielskich. W skład Zespołu wchodzi pracownicy PCPR. Do pracy zapraszani są przedstawiciele Prokuratury Rejonowej w Pleszewie, Sądu Rodzinnego w Pleszewie, Komendy Powiatowej Policji w Pleszewie, Poradni Psychologiczno-Pedagogicznej w Pleszewie, Poradni Leczenia Uzależnień i Współuzależnień, pedagodzy szkolni, przewodniczący gminnych zespołów interdyscyplinarnych oraz inni przedstawiciele działający w obszarze przeciwdziałania przemocy domowej.

REALIZACJA ZADAŃ WŁASNYCH I ZLECONYCH POWIATOWI

1. Promocja i ochrona zdrowia.

Rok 2021 to czas masowych szczepień przeciwko COVID-19 - ostrej wirusowej chorobie układu oddechowego. Upowszechnienie systemu szczepień miało minimalizować ryzyko zachorowalności i powikłań. Program szczepień zakładał jak największą ilość wyszczepień, aby budować zbiorową odporność. W odpowiedzi na polecenie Wojewody Wielkopolskiego z dnia

27 kwietnia 2021 roku Starosta Pleszewski Maciej Wasielewski zgłosił gotowość utworzenia dwóch punktów szczepień masowych w Powiecie Pleszewskim:

- 1) lokalizacja (już działający od grudnia 2020 roku) punkt szczepień w Pleszewskim Centrum Medycznym (w miejscu poradni internistycznej) - 3 zespoły szczepienne, wydajność 1.200 szczepień / tydzień;
- 2) lokalizacja - nowy punkt, organizowany przez Starostwo Powiatowe „od podstaw” w Zespole Szkół Technicznych w Pleszewie (sala sportowa) - obsługa przez 3 zespoły szczepienne z Pleszewskiego Centrum Medycznego w Pleszewie, możliwości 1.200 szczepień / tydzień.

Utworzenie punktów szczepień masowych (PSM) to nowe zadanie samorządu powiatowego, które miało na celu zwiększenie skali i przyspieszenie tempa szczepień populacyjnych przeciw COVID-19. Wytyczne Ministerstwa Zdrowia spełniła hala sportowa pleszewskiego technikum. Nadała się do tego celu ze względu na łatwy dostęp dla mieszkańców, parking, oddzielne wejście i wyjście, zaplecze sanitarne. Punkt musiał być jeszcze odpowiednio oznakowany, posiadać wydzielone strefy, niezbędne urządzenia i meble. Po spełnieniu wszystkich wymogów Starostwo Powiatowe w Pleszewie otrzymało ostateczną akceptację wojewody i w dniu 11 maja 2021 roku nastąpiło jego oficjalne uruchomienie. Otwarcie nowego punktu szczepień w pleszewskim technikum musiało być zsynchronizowane z rządowym „Harmonogramem i procedurą tworzenia PSM” (centralna rejestracja). Zadanie realizowały dwa zespoły szczepienne z Pleszewskiego Centrum Medycznego. Punkt powstał we współpracy Starostwa Powiatowego w Pleszewie, Pleszewskiego Centrum Medycznego Sp. z o.o., i Zespołu Szkół Technicznych. Czynny był przez trzy dni w tygodniu - wtorek, środę i czwartek - w godzinach popołudniowych od 15:00 do 19:00. Szczepienia były wykonywane u zarejestrowanych i zaplanowanych pacjentów. Na szczepienie można było zgłosić się:

- dzwoniąc na bezpłatną infolinię Narodowego Programu Szczepień: 989,
- wysyłając SMS na numer 664 908 556 o treści: „SzczepimySie”,
- poprzez e-rejestrację dostępną na stronie głównej: www.pacjent.gov.pl,
- dzwoniąc do Punktu Szczepień PCM - 62 74 20 907, 62 74 20 908.

Osoby zapisane informowano SMS-em o terminie i miejscu szczepienia. Przed szczepieniem pacjenci byli proszeni o wypełnienie ankiety na temat stanu zdrowia, dostępnej na miejscu lub do pobrania ze strony www.szpitalpleszew.pl. Pierwszego dnia akcji szczepionki koncernu Pfizer przyjęło 210 osób. Łącznie w okresie od 11.05.2021 roku do 15.07.2021 roku w punkcie Zespół Szkół Technicznych zaszczepiono 3 330 osób (wykonano 5904 szczepień).

Pleszewskie Centrum Medyczne – zarys działalności i inwestycji w 2021 roku.

Trwająca w 2021 r. pandemia Covid-19 nie spowodowała w naszym szpitalu ograniczenia zakresu udzielanych świadczeń zdrowotnych. W najtrudniejszym okresie pandemii w szpitalu zaadaptowano na potrzeby chorych trzy oddziały szpitalne: Paliatywny i Wewnętrzny oraz Zakład Opiekuńczo-Leczniczy. Wraz ze zwiększającą się liczbą chorych na Covid-19 wystąpiło ponad dwukrotnie większe, niż w roku 2020 zużycie tlenu. Aby nie dopuścić do niedoboru tlenu w naszym szpitalu codziennie monitorowano jego zużycie jak i stan zbiornika. Działania

te skutkowały brakiem, tak powszechnych w owym czasie, problemów z dostawcami lub niedoborem tlenu. W 2021 roku pozyskano środki zewnętrzne w kwocie ponad 100 tys. zł z Funduszu przeciwdziałania Covid-19 i wykonano remont budynku tlenowni oraz instalacji tlenowej. Zainstalowano nową w pełni automatyczną stację redukcyjną tlenu z priorytetem dla tlenu ciekłego pozyskiwanego ze zbiornika zewnętrznego. Stacja redukcyjna posiada dwie rampy butlowe o przepustowości $2 \times 300 \text{ m}^3/\text{h}$. Stąd szpital posiada trzy odrębne awaryjne źródła zabezpieczenia w tlen, gdyż dodatkowo zakupiono 20 butli stanowiących rezerwę.

Wprowadzono udogodnienia dla osób niepełnosprawnych poprzez modernizację wejścia do sali pożegnań w budynku Zakładu Patomorfologii, która polegała na wykonaniu podjazdu dla osób niepełnosprawnych, remoncie podestu i schodów, które wykonano z kostki brukowej oraz wymianie pochwytów. Prace umożliwiły dostęp do sali pożegnań dla osób niepełnosprawnych oraz poprawiły bezpieczeństwo osób korzystających z wejścia.

W 2021 roku zainstalowano system fotowoltaiczny typu ONGRID składający się ze 135 modułów fotowoltaicznych o łącznej mocy 49,95 kWp. System jest oparty o dwa falowniki trójfazowe o mocy znamionowej 25 kW każdy oraz 68 optyimizerów. Inwestycja wpłynęła na zmniejszenie kosztów PCM za pobór energii elektrycznej. Ponadto wpłynie ona znacznie także na ochronę środowiska poprzez zmniejszenie emisji gazów i pyłów zanieczyszczających powietrze podczas produkcji każdego kW energii elektrycznej. Na ten cel szpital przeznaczył środki własne w wysokości 300 tys. zł.

Wykonanie w 2020 roku remontu pomieszczeń po poradni pulmonologicznej oraz ulokowanie w nich poradni położniczo-ginekologicznej poprawiło komfort pacjentek, ale także zmniejszyło w 2021 roku obłożenie pacjentkami poczekalni w budynku C, ponieważ nowa poradnia położniczo-ginekologiczna dysponuje osobnym wejściem i poczekalnią. Podobny efekt uzyskano poprzez przeniesienie poradni kardiologicznej z budynku głównego szpitala do pomieszczeń zajmowanych przez poradnię leczenia uzależnień.

W 2021 roku Powiat Pleszewski otrzymał środki w wysokości 6 mln zł z Rządowego Funduszu Inwestycji Lokalnych na rozbudowę Bloku operacyjnego, OIOM-u, oddziału położniczego. Zwiększono zakres Programu funkcjonalno – użytkowego o zabudowę pustki między budynkami B i C. Inwestycja znacząco wpłynie na zakres świadczeń medycznych dostępnych do realizacji przez nasz szpital. Przygotowano także Program funkcjonalno-użytkowy na projekt oddziału hematologicznego w pomieszczeniach byłego laboratorium i administracji. Ponadto przewidziano rozbudowę łącznika budynków A1 i A, co powiększy dodatkowo oddział Rehabilitacyjny, Hematologiczny oraz część administracyjną. Inwestycja rozszerzy zakres leczenia pacjentów oddziałów Hematologicznego i Rehabilitacyjnego, poprawiając komfort przebywania pacjentów oraz warunki pracy personelu szpitala.

Realizacja przyjętej przez PCM strategii wymagała pozyskania nowych powierzchni dla udzielania świadczeń zdrowotnych, stąd w 2021 roku wybudowano odrębny budynek archiwum. Budynek oparty o konstrukcję stalową obudowany został płytą warstwową o grubości 20 cm. Budynek zapewni ok. 220 m² powierzchni dla przechowywania dokumentów działu kadr, księgowości oraz przede wszystkim na dokumentację medyczną. Archiwum posiada mechaniczną wentylację wywiewną oraz ogrzewanie podłogowe. Budynek wyposażony jest w przemysłowe regały wysokiego składowania oraz pomieszczenie biurowe. Dzięki wybudowaniu archiwum szpital odzyskał powierzchnie na potrzeby szatni pracowniczych oraz pomieszczenia na rozbudowę poradni gastrologicznej i pracowni endoskopowej. Całkowity koszt budowy archiwum przekroczył 800 tys. zł.

Wykonano także napis świetlny na budynku szpitala nad wejściem głównym za kwotę 50 tys. zł. W roku 2021 wykonano prace w zakresie modernizacji i przebudowy pomieszczeń oddziału zlokalizowanego na IV kondygnacji budynku A w celu zwiększenia dostępności do świadczeń chirurgii onkologicznej na co uzyskano środki z dotacji budżetu państwa w wysokości 2,8 mln zł., a Powiat Pleszewski zapewnił wkład własny w wysokości 1 mln zł. Prace ogólnobudowlane i instalacyjne pochłonęły ponad 2 mln 150 tys. zł, a resztę środków wydano na zakup sprzętu: 1) zintegrowanego systemu monitorowania pacjenta – 400 tys. zł 2) laparoskopu z wieżą i wyposażeniem do ICG. – 400 tys. zł 3) systemu do endoskopii – 450 tys. zł 4) łóżek elektrycznych – 230 tys. zł i 5) stołu operacyjnego – 170 tys. zł.

Powiat Pleszewski w 2021 roku otrzymał 5 mln zł i zapewnił wkład własny w wysokości 600 tys. zł na modernizację trafostacji, rozbudowę fotowoltaiki oraz prace termoizolacyjne z Rządowego Funduszu „Polski Ład”. Inwestycja ta obejmuje: 1) zakup, dostawę, montaż i uruchomienie transformatorów, rozdzielnic elektrycznych i osprzętu 2) budowę komory transformatorów, agregatów prądotwórczych i rozdzielnic elektrycznych (ok. 200 m²) 3) przystosowanie rozdzielnic do zwiększenia efektywności pracy i rozbudowy instalacji fotowoltaicznej 4) przeprowadzenie ekspertyz geologicznych, konstrukcyjnych i elektrycznych 5) termoizolację dachów w budynkach szpitala. Przewidziano także montaż energooszczędnych okien i drzwi oraz wymiana parapetów zewnętrznych, co poprawi efektywność energetyczną. Łącznie do wymiany przeznaczonych jest aż 1320 sztuk okien, drzwi i parapetów.

W zakresie działalności podstawowej warto zwrócić uwagę na pełen rok funkcjonowania poradni położniczo-ginekologicznej w Choczu, która uruchomiona została w końcu 2020 roku. Było to posunięcie niezwykle korzystne dla pacjentek z tego terenu i poprawiło ich dostępność do świadczeń, a jednocześnie odciążało i poprawiło dostępność także na miejscu w Pleszewie. Uwagę zwraca fakt, że posiadany przez nas oddział położniczo-ginekologiczny będący na II poziomie zabezpieczenia jest zdecydowanym liderem ilości urodzeń w przeliczeniu na liczbę mieszkańców powiatu w całej Wielkopolsce. Z tego wynika,

że pacjentki chcą rodzić w pleszewskim szpitalu, co bardzo nas cieszy, jest potwierdzeniem słuszności naszych działań w tym obszarze.

Od 1 listopada 2021 r. w naszym szpitalu funkcjonuje samodzielny 20-łóżkowy Oddział Hematologiczny stanowiący odpowiedź na sytuację epidemiologiczną w zakresie chorób krwi i układu krwiotwórczego. Warto odnotować, że w związku z epidemią COVID-19 w naszym szpitalu w roku 2021 w szczytowym okresie zapewnialiśmy 77-łóżek dla pacjentów zakażonych wymagających hospitalizacji oraz 15 łóżek obserwacyjnych, a także 40-miejscowe izolatorium. W oddziale leczylimy ponad 700 pacjentów w skali całego roku.

2. Edukacja publiczna.

I Szkoły i placówki publiczne w roku szkolnym 2021/2022

Lp.	Nazwa szkoły/placówki i jej siedziba	Typy szkół/kursów/rodzaj prowadzonych zajęć (wg SIO-stan na 30.09.2021)	Liczba uczniów/wychowanków/kursantów
1	Zespół Szkół Technicznych w Pleszewie	<i>Technikum, w tym:</i>	711 uczniów, w tym:
		technik mechatronik	142
		technik pojazdów samochodowych	25
		technik żywienia i usług gastronomicznych	83
		technik handlowiec	31
		technik ekonomista	90
		technik informatyk	146
		technik logistyk	174
	Technik fotografii i multimediiów	20	
2	Zespół Szkół Usługowo-Gospodarczych w Pleszewie	<i>Branżowa Szkoła I Stopnia, w tym:</i>	470 uczniów, w tym:
		1) blacharz samochodowy	8
		2) cukiernik	9
		3) dekarz	3
		4) elektromechanik	1
		5) elektromechanik pojazdów samochodowych	19
		6) elektronik	11
		7) elektryk	22
		8) fotograf	3
		9) fryzjer	54
		10) kelner	6
		11) kucharz	34
		12) lakiernik samochodowy	6
		13) mechanik pojazdów samochodowych	82
		14) monter sieci i instalacji sanitarnych	17
		15) monter zabudowy i robót wykończeniowych w budownictwie	28
		16) murarz-tylnkarz	2
		17) operator maszyn i urządzeń do robót ziemnych i drogowych	1
		18) piekarz	9
		19) magazynier-logistyk	1
		20) sprzedawca	82
		21) stolarz	45
22) ślusarz	21		

		23) tapicer	6
		<i>Liceum Ogólnokształcące dla Dorosłych</i>	<u>52</u>
		<i>Szkoła Policealna, zawód: opiekun medyczny</i>	<u>23</u>
		<i>Kwalifikacyjne kursy, ogółem – 10 kursów, w tym kwalifikacje i zawody:</i>	<u>213 kursantów,</u> <u>w tym:</u>
		1) kwalifikacja EKA.01 Obsługa klienta w jednostkach administracji (zawód: technik administracji)	21
		2) kwalifikacja EKA.01 Obsługa klienta w jednostkach administracji (zawód: technik administracji)	20
		3) kwalifikacja MOT.02. Obsługa, diagnozowanie oraz naprawa mechatronicznych systemów pojazdów samochodowych (zawód: elektromechanik pojazdów samochodowych)	22
		4) kwalifikacja ELE.02. Montaż, uruchamianie i konserwacja instalacji, maszyn i urządzeń elektrycznych (zawód: elektryk; technik elektryk)	22
		5) kwalifikacja ELE.02. Montaż, uruchamianie i konserwacja instalacji, maszyn i urządzeń elektrycznych (zawód: elektryk; technik elektryk)	20
		6) kwalifikacja DRM.04. Wytwarzanie wyrobów z drewna i materiałów drewnopochodnych (zawód: stolarz)	20
		7) kwalifikacja DRM.04. Wytwarzanie wyrobów z drewna i materiałów drewnopochodnych (zawód: stolarz)	21
		kwalifikacja FRK.04. Wykonywanie zabiegów kosmetycznych (zawód: technik usług kosmetycznych)	21
		9) kwalifikacja FRK.04. Wykonywanie zabiegów kosmetycznych (zawód: technik usług kosmetycznych)	20
		10) kwalifikacja BUD.09. Wykonywanie robót związanych z budową, montażem i eksploatacją sieci oraz instalacji sanitarnych (zawód: monter sieci i instalacji sanitarnych; technik inżynierii sanitarnej)	26
		Razem ZSUG	758
3	I Liceum Ogólnokształcące im. St. Staszica w Pleszewie	Liceum Ogólnokształcące im. St. Staszica	367
4	Zespół Placówek Specjalnych w Pleszewie	<i>Szkoła Podstawowa Specjalna</i>	<u>63 uczniów</u>
		<i>Szkoła Specjalna Przysposabiająca do Pracy</i>	<u>34 uczniów</u>
		<i>Branżowa Szkoła Specjalna I Stopnia, w tym:</i>	<u>37 uczniów, w</u> <u>tym:</u>
		1) kucharz	9
		2) ślusarz	4
		3) mechanik pojazdów samochodowych	10
		4) piekarz	2
		5) pracownik pomocniczy gastronomii	12
		<i>Wczesne wspomaganie rozwoju dziecka</i>	<u>43</u>
	Razem ZPS	177	
5	Centrum Kształcenia Zawodowego w Pleszewie	Kwalifikacyjne kursy zawodowe – ogółem 8 kursów, w tym zawody i kwalifikacje:	<u>298 kursantów,</u> <u>w tym:</u>
		1) kwalifikacja FRK.04. Wykonywanie zabiegów kosmetycznych (zawód: technik usług kosmetycznych)	24
		2) kwalifikacja MEC.05. Użytkowanie obrabiarek skrawających (zawód: operator obrabiarek skrawających; technik mechanik)	32

		3) kwalifikacja MEC.05. N Użytkowanie obrabiarek skrawających (zawód: operator obrabiarek skrawających; technik mechanik)	33
		4) kwalifikacja MOT.05. Obsługa, diagnozowanie oraz naprawa pojazdów samochodowych (zawód: mechanik pojazdów samochodowych; technik pojazdów samochodowych)	26
		5) kwalifikacja MOT.05. N Obsługa, diagnozowanie oraz naprawa pojazdów samochodowych (zawód: mechanik pojazdów samochodowych; technik pojazdów samochodowych)	24
		6) kwalifikacja TDR.01. Eksploatacja środków transportu drogowego (zawód: kierowca mechanik; technik transportu drogowego)	72
		7) kwalifikacja TDR.01.N Eksploatacja środków transportu drogowego (zawód: kierowca mechanik; technik transportu drogowego)	40
		8) kwalifikacja TDR.02. Organizacja przewozu środkami transportu drogowego (zawód: kierowca mechanik; technik transportu drogowego)	47
6	Poradnia Psychologiczno-Pedagogiczna w Pleszewie	-	13 490 dzieci objętych opieką
	OGÓŁEM		15 801

II Subwencja oświatowa

Subwencja oświatowa na rok 2021 przyznana zgodnie z metryczką subwencji oświatowej naliczoną dla powiatu pleszewskiego na zadania szkolne i pozaszkolne wyniosła 23.903.539,89 zł.

III Pozyskiwanie środków zewnętrznych

- 1) Starostwo Powiatowe w Pleszewie ponownie złożyło do Kuratorium Oświaty w Poznaniu dn. 28.10.2020 r. wniosek o udzielenie wsparcia finansowego na zakup pomocy dydaktycznych w ramach rządowego programu rozwijania szkolnej infrastruktury oraz kompetencji uczniów i nauczycieli w zakresie technologii informacyjno – komunikacyjnych na lata 2020-2024 „Aktywna Tablica”. W roku szkolnym 2020/2021 przedmiotowy wniosek objął Branżową Szkołę I Stopnia Nr 2 im. H. Cegielskiego w Pleszewie, Branżową Szkołę Specjalną I Stopnia w Pleszewie oraz I Liceum Ogólnokształcące im. St. Staszica w Pleszewie, wnioskowana kwota: 41 992,00 zł, przyznana kwota dofinansowania: 41 992,00 zł, finansowy wkład własny: 12 738,00 zł. Realizacja Programu umożliwiła:
 - a. doposażenie posiadanej bazy dydaktycznej szkół w nowoczesny sprzęt komputerowy i urządzenia multimedialne,
 - b. wzmocnienie kompetencji cyfrowych nauczycieli, doskonalenie umiejętności związanych z wykorzystaniem zasobów internetowych poprzez udział w szkoleniach i konferencjach,
 - c. wzrost świadomości uczniów w zakresie bezpieczeństwa w sieci oraz praw autorskich materiałów udostępnianych w Internecie,

- d. poprawę jakości pracy szkół poprzez promowanie wykorzystania technologii informacyjno-komunikacyjnych i wzmocnienie kompetencji zawodowych nauczycieli.

Pozyskane pomoce dydaktyczne w ramach Programu stanowią cenne narzędzie pozytywnie wpływające na rozwój poznawczy, społeczny, kompetencji twórczych uczniów;

- 2) złożony w roku szkolnym 2019/2020 przez Starostwo Powiatowe w Pleszewie wniosek w ramach Wielkopolskiego Regionalnego Programu Operacyjnego na lata 2014-2020 Oś priorytetowa 9: Infrastruktura dla kapitału ludzkiego, Działanie 9.3. Inwestowanie w rozwój infrastruktury edukacyjnej i szkoleniowej Poddziałanie 9.3.2. Inwestowanie w rozwój infrastruktury kształcenia zawodowego o dofinansowanie projektu pn.: *Poprawa infrastruktury edukacji zawodowej w Powiecie Pleszewskim – modernizacja i wyposażenie Zespołu Szkół Technicznych w Pleszewie oraz Centrum Kształcenia Zawodowego w Pleszewie* pomimo uzyskania pozytywnej oceny merytorycznej nie został wybrany do dofinansowania. Starostwo Powiatowe w Pleszewie w roku szkolnym 2020/2021 złożyło odwołanie od negatywnej decyzji. W wyniku uwzględnienia odwołania powiat pleszewski otrzymał dofinansowanie we wnioskowanej wysokości 3 947 654 zł z Europejskiego Funduszu Rozwoju Regionalnego. Całkowita wartość projektu wynosi 4 703 439 zł. Wkład własny powiatu to 755 785 zł. Dotacja z Wielkopolskiego Regionalnego Programu Operacyjnego stanowi 85% kosztów kwalifikowalnych. Dn. 06.07.2021 r. samorząd powiatu pleszewskiego podpisał umowę na realizację prac modernizacyjnych w ZST w Pleszewie z kaliską firmą Antczak Sprzątanie, Remonty, Handel Sp. z o.o.. Jak pisano w *Informacji Zarządu Powiatu w Pleszewie o stanie realizacji zadań oświatowych za rok szkolny 2019/2020*, inwestycja składa się z części budowlanej i wyposażenia sal w nowe pomoce dydaktyczne w ZST i CKZ. Zakres prac budowlanych obejmuje: remont wnętrza w ZST, przebudowę pomieszczeń w części administracyjnej ZST z budową ogólnodostępnej toalety dla osób z niepełnosprawnościami, przebudowę schodów zewnętrznych wejściowych do budynku ZST z budową pochylni dla osób z niepełnosprawnościami, wymianę instalacji centralnego ogrzewania, instalacji elektrycznych, instalacji hydrantowej w budynku ZST, wymianę dwóch pieców gazowych w kotłowni budynku ZST oraz remont pomieszczenia w CKZ. Celem projektu jest podniesienie poziomu kształcenia uczniów ZST w zawodach: mechatronik, technik logistyk, technik informatyk. Modernizacja w CKZ planowana była pod kątem prowadzenia kwalifikacyjnych kursów zawodowych i praktycznej nauki zawodów: operatora obrabiarek skrawających, technika mechanika, ślusarza, mechanika i technika pojazdów samochodowych. W ramach projektu dn.13.08.2021 r. samorząd powiatu pleszewskiego zawarł umowy ze Spółką DMG MORI Polska oraz P.P.H.U. WOLSEN z Potarzycy na zakup nowych urządzeń przeznaczonych do pracowni CNC w CKZ w Pleszewie: tokarki sterowanej numerycznie z osią C i napędzanymi narzędziami w cenie 505 757, 55 zł brutto i frezarki uniwersalnej o wartości 95 478,75 zł brutto. Ceny zawierają koszty maszyn, ich dostawę, montaż, rozruch i serwis gwarancyjny. W roku szkolnym 2021/2022 nastąpiło wyposażenie pracowni

obrabiarek konwencjonalnych poprzez zakup frezarki uniwersalnej z pulpitem sterowniczym z cyfrowym wyświetlaczem pozycji trzech osi: X,Y, Z wyposażonej w uniwersalną obrotową 360-stopniową głowicę posiadającą automatyczne posuwy w 3 osiach X, Y, Z.; tokarka będzie dostarczona do CKZ w Pleszewie do dn.21.12. 2021 r.; w roku szkolnym 2021/2022 jedna z pracowni jest poddawana kapitalnej modernizacji i adaptacji na potrzeby utworzenia nowoczesnej pracowni maszyn CNC; w ramach Projektu nastąpi także doposażenie pracowni centrum obróbkowego, pracowni spawalnictwa i ślusarstwa oraz pracowni diagnostyki i pojazdów samochodowych;

- 3) Powiat Pleszewski w ramach Wielkopolskiego Regionalnego Programu Operacyjnego na lata 2014-2020, działanie 8.3. Wzmocnienie oraz dostosowanie kształcenia i szkolenia zawodowego do potrzeb rynku pracy, przygotował w roku szkolnym 2020/2021 projekt pn. „Wsparcie nauczania zdalnego w szkołach prowadzących kształcenie zawodowe w Powiecie Pleszewskim”. Projekt jest współfinansowany przez Unię Europejską ze środków Europejskiego Funduszu Społecznego. Celem głównym przedsięwzięcia jest wsparcie szkół prowadzących kształcenie zawodowe w zakresie wyposażenia w sprzęt niezbędny do prowadzenia edukacji w formie zdalnej. Dzięki dofinansowaniu zakupiono 48 szt. laptopów wraz z oprogramowaniem przeznaczonych na potrzeby nauki zdalnej dla uczniów ZSUG (20 szt.), ZST (16 szt.) i ZPS (12 szt.). łączna wartość laptopów wyniosła 147.600,00 zł. Sprzęt informatyczny został udostępniony nieodpłatnie uczniom ww. szkół. Realizacja projektu przyczyniła się do zwiększenia się dostępu uczniów do nauki zdalnej;
- 4) Ministerstwo Edukacji i Nauki na mocy rozporządzenia z dn. 20.03.2020 r. w sprawie szczególnych rozwiązań w okresie czasowego ograniczenia funkcjonowania jednostek systemu oświaty w związku z zapobieganiem, przeciwdziałaniem i zwalczaniem COVID-19 umożliwiło w okresie od dn.31.05.2021 r. do dn.22.12.2021 r. zorganizowanie w szkołach ponadpodstawowych, z wyłączeniem szkół specjalnych, zajęć wspomagających uczniów w opanowaniu i utrwalaniu wiadomości i umiejętności z wybranych obowiązkowych zajęć edukacyjnych z zakresu kształcenia ogólnego. Zgodnie z odpowiednimi zapisami ww. rozporządzenia szkoły ponadpodstawowe prowadzone przez Radę Powiatu w Pleszewie: ZST, ZSUG, I LO, złożyły do organu prowadzącego informację o planowanych zajęciach wspomagających w okresie od dn.02.09.2021 r. do dn.22.12.2021 r. Starostwo Powiatowe w Pleszewie przedłożyło w dn. 02.07.2021 r. zbiorczy wniosek o przyznanie łącznie 540 godz. zajęć wspomagających. Ze względu na zmianę przepisów umożliwiającą zwiększenie liczby godzin ww. zajęć, Starostwo dn.03.08.2021 r. wystąpiło z kolejnym wnioskiem o ogólne zwiększenie o 315 godz. przedmiotowych zajęć. Środki na realizację zadań oświatowych zostały uwzględnione w rezerwie części oświatowej subwencji ogólnej na 2021 rok. Przyznana kwota na realizację powyższego zadania wynosi 59 850,00 zł.

IV Zatrudnienie w placówkach oświatowych

1) zatrudnienie pracowników administracji i obsługi

Lp.	Szkoła/placówka	Liczba etatów zatrudnionych pracowników administracji i obsługi
1	Zespół Szkół Technicznych	9,95
2	Zespół Szkół Usługowo-Gospodarczych	7,94
3	I Liceum Ogólnokształcące im. St. Staszica	9
4	Zespół Placówek Specjalnych w Pleszewie	9,63
5	Centrum Kształcenia Zawodowego	9,13
6	Poradnia Psychologiczno-Pedagogiczna	3
	OGÓŁEM	48,65

2) liczba zatrudnionych nauczycieli według stopnia awansu zawodowego

Lp.	Szkoła/placówka	bez stopnia	stażyści	kontraktowi	mianowani	dplomowani	Razem
1	Zespół Szkół Usługowo-Gospodarczych	11	0	2	6	19	38
2	Zespół Szkół Technicznych	0	0	4	16	34	54
3	I Liceum Ogólnokształcące im. St. Staszica	1	0	0	7	31	39
4	Zespół Placówek Specjalnych	2	0	7	33	37	79
5	Centrum Kształcenia Zawodowego	5	0	0	6	12	23
6	Poradnia Psychologiczno-Pedagogiczna	0	0	0	3	8	11
	OGÓŁEM	19	0	13	71	141	244

V Wyniki egzaminu maturalnego w 2021 roku

W powiecie pleszewskim do egzaminu maturalnego w sesji wiosennej w 2021 roku przystąpiło ogółem 252 absolwentów z Zespołu Szkół Technicznych w Pleszewie, Zespołu Szkół Usługowo-Gospodarczych w Pleszewie i z I Liceum Ogólnokształcącego im. St. Staszica w Pleszewie. Zdawalność egzaminu maturalnego w szkołach prowadzonych przez Radę Powiatu w Pleszewie oraz w województwie wielkopolskim w 2021 roku obrazuje poniższa tabela.

Zdawalność egzaminu maturalnego w szkołach prowadzonych przez Radę Powiatu w Pleszewie w %	Zdawalność egzaminu maturalnego w województwie wielkopolskim
Liceum Ogólnokształcące im. Stanisława Staszica w Pleszewie – 99%	w liceach ogólnokształcących - 86%
Technikum w Zespole Szkół Technicznych w Pleszewie – 82%	w technikach - 76%
Liceum Ogólnokształcące dla Dorosłych w Zespole Szkół Usługowo- Gospodarczych w Pleszewie –28%	w liceach ogólnokształcących – 86%

Z powyższego zestawienia wyraźnie wynika, że abiturienti LO w Pleszewie i ZST w Pleszewie osiągnęli wynik wyższy od wyniku w województwie wielkopolskim. Wyniki uzyskane przez absolwentów LO dla Dorosłych w ZSUG w Pleszewie plasują się poniżej wskaźników zdawalności w Wielkopolsce. Należy zauważyć, że wyniki egzaminu maturalnego w Liceum dla Dorosłych w ZSUG mogą być zestawione wyłącznie z wynikami szkół młodzieżowych – Centralna Komisja Egzaminacyjna i Okręgowa Komisja Egzaminacyjna nie prowadzą odrębnych zestawień dla szkół dla dorosłych, co uniemożliwia ich właściwą analizę.

VI Formy wsparcia materialnego dla uczniów

1) Stypendia Starosty Pleszewskiego

Stypendia Starosty Pleszewskiego w roku szkolnym 2020/2021 zostały przyznane po raz ósmy. Są one przeznaczone dla uczniów wyróżniających się bardzo dobrymi wynikami w nauce oraz dla osób mogących poszczycić się naukowymi, artystycznymi, sportowymi osiągnięciami. W związku z pandemią i związanymi z nią ograniczeniami sanitarno-epidemiologicznymi podczas Świąt Powiatu Pleszewskiego dn. 06.01.2021 r. nie wręczono uroczystie Stypendiów Starosty Pleszewskiego. Decyzją Starosty Pleszewskiego z dn.09.12.2020 r. w roku szkolnym 2020/2021 stypendia otrzymało:

a. 9 uczniów za bardzo dobre wyniki w nauce z następujących szkół:

1. I LO – 3 uczniów,
2. ZSUG – 3 uczniów z Branżowej Szkoły I Stopnia,
3. ZST – 3 uczniów z Technikum;

b. 5 osób w kategorii otwartej osiągających sukcesy naukowe, artystyczne i sportowe.

2) Stypendia Marszałka Województwa Wielkopolskiego

Wzorem lat ubiegłych, uczniowie i studenci zamieszkujący na stałe na terenie Powiatu Pleszewskiego w roku szkolnym 2020/2021 mogli ubiegać się o stypendium Marszałka Województwa Wielkopolskiego. Ma ono charakter pomocy socjalnej i jest adresowane do uczniów/studentów uczących się lub studiujących w trybie dziennym, znajdujących się w trudnej sytuacji materialnej, uzyskujących bardzo dobre wyniki w nauce, zameldowanych na stałe na terenie województwa wielkopolskiego. Ta pomoc finansowa jest wypłacana ze środków budżetowych Samorządu Województwa. Wydział Oświaty, Kultury, Sportu i Turystyki Starostwa Powiatowego w Pleszewie po analizie merytorycznej i finansowej przekazał do Urzędu Marszałkowskiego Województwa Wielkopolskiego w Poznaniu 18 wniosków uczniów szkół ponadgimnazjalnych/ponadpodstawowych i 12 wniosków studentów spełniających kryteria zawarte w *Regulaminie udzielania stypendium Marszałka Województwa Wielkopolskiego*. Zarząd Województwa Wielkopolskiego przyznał stypendia Marszałka Województwa Wielkopolskiego na rok szkolny/akademicki 2020/2021 18 uczniom i 10 studentom z terenu powiatu pleszewskiego. Warto zaznaczyć, że wszyscy uczniowie wnioskujący o przyznaniu stypendium je otrzymali. Jednostkowa kwota stypendium dla ucznia wyniosła 250 zł, a dla studenta 300 zł miesięcznie.

VII Programy unijne realizowane przez szkoły

Zespół Szkół Technicznych w Pleszewie

- 1) „Cyfrowa Szkoła Wielkopolsk@ 2020” – w roku szkolnym 2020/2021 uczniowie kontynuowali realizację Projektu, biorąc udział w ligach przedmiotowych w ramach Wielkopolskiego Regionalnego Programu Operacyjnego na lata 2014 – 2020 (Działanie 8.1. – Ograniczenie i zapobieganie przedwczesnemu kończeniu nauki szkolnej oraz wyrównanie dostępu do edukacji przedszkolnej i szkolnej Poddziałanie 8.1.3. Kształcenie ogólne); Projekt został zainicjowany w październiku 2018 r., i trwał do czerwca 2021 r.;
- 2) „Czas zawodowców BIS – zawodowa Wielkopolska” - to projekt realizowany w ramach Wielkopolskiego Regionalnego Programu Operacyjnego 2014+ i przez Samorząd Województwa Wielkopolskiego (Departament Edukacji i Nauki Urzędu Marszałkowskiego Województwa Wielkopolskiego) oraz Politechnikę Poznańską we współpracy z samorządami, pracodawcami i szkołami kształcącymi zawodowo z terenu województwa wielkopolskiego; w projekcie są rozwijane działania, które zostały zainicjowane w latach 2012-2015 w projekcie „Czas zawodowców – wielkopolskie kształcenie zawodowe”. Przyczynkiem do kontynuacji tych działań jest sukces poprzedniej inicjatywy, wyróżnionej przez Ministra Infrastruktury i Rozwoju tytułem „Najlepsza inwestycja w człowieka” w ramach konkursu „Dobre praktyki EFS 2014”; w ramach Projektu uczniowie ZST w roku szkolnym 2020/2021 w formie online odbyli zajęcia laboratoryjne;

Zespół Szkół Usługowo -Gospodarczych w Pleszewie

- 1) „Zawodowcy na rynku pracy” – projekt współfinansowany ze środków Europejskiego Funduszu Społecznego w ramach Regionalnego Programu Operacyjnego Województwa Wielkopolskiego na lata 2014-2020 był realizowany od dn.01.01.2019 r. W 2021 r. uczniowie ZSUG odebrali certyfikaty ukończenia szkoleń i uzyskali uprawnienia w zakresie wózków widłowych, kas fiskalnych i technik sprzedaży. Zarówno szkolenia, jak i egzaminy były dla uczniów nieodpłatne;
- 2) „Selfie WBL” – międzynarodowe badanie pilotażowe - 318 uczniów wzięło udział w międzynarodowym pilotażu narzędzia służącego do autorefleksji. W Polsce tylko 16 szkół uczestniczyło w tym przedsięwzięciu. SELFIE pomaga szkołom zobaczyć w jaki sposób można wykorzystać technologie cyfrowe dla nauczania i uczenia się oraz jak można planować ulepszenia. W badaniu oprócz szkół z Polski wzięły udział szkoły z Niemiec, Francji i Węgier;

I Liceum Ogólnokształcące im. St. Staszica w Pleszewie

I LO wygrało III edycję rozgrywek Lig Przedmiotowych w ramach Projektu „Cyfrowej Szkoły Wielkopolsk@ 2020” – głównym celem projektu realizowanego na podstawie Wielkopolskiego Regionalnego Programu Operacyjnego na lata 2014-2020 jest podniesienie do 2023 r. jakości edukacji na każdym szczeblu kształcenia ogólnego poprzez rozwój kompetencji cyfrowych w ramach realizacji zajęć pozalekcyjnych metodą projektu

i metodą kształcenia wyprzedzającego z wykorzystaniem technologii informacyjno-komunikacyjnych; I LO zdobyło tytuł „Super Szkoły”; za to zaszczytne wyróżnienie Szkoła otrzymała wartościowe nagrody – 27 tabletów, 32 laptopy oraz tablicę multimedialną; uczniowie LO wygrali w trzech ligach na cztery: w lidze z geografii, fizyki i języka angielskiego, pokonując 800 uczestników Projektu z 24 wielkopolskich szkół; podczas uroczystego rozpoczęcia roku szkolnego dn.01.09. 2021 r. wręczono na ręce Pani Dyrektor I LO puchar dla LO za zajęcie I miejsca, uczniowie oraz ich opiekunowie otrzymali tablety; laptopy i monitor dotykowy wzbogaciły bazę dydaktyczną Liceum;

Zespół Placówek Specjalnych

- 1) „Cyfrowa Szkoła Wielkopolsk@ 2020”- projekt Cyfrowa Szkoła Wielkopolsk@ 2020 jest realizowany w ramach Wielkopolskiego Regionalnego Programu Operacyjnego na lata 2014-2020, w ramach Projektu uczniowie Zespołu uczestniczyli w trzech podprojektach:
 - a. *Uczniowskie Laboratoria Informatyczne* - uczniowie podczas zajęć pn. „Labirynt w polu kukurydzy – programować każdy może” zajęć uczyli się programowania i komunikacji z urządzeniami komputerowymi, zdobyli także cenną umiejętność współpracy w zespole;
 - b. *Cyfrowa Dziecięca Encyklopedia Wielkopolan-* w podprojekcie uczestniczyli uczniowie kl.VII, którzy opracowali biogram wybranej przez siebie postaci, która mogłaby zdobyć tytuł Wyjątkowego Pleszewianina;
 - c. *Akademia Kształcenia Wyprzedzającego*;
- 2) „Zjem, co zasieję i zasadzę”- w ramach projektu uczniowie kl. IV-V uczyli się uprawy i hodowli warzyw, poznawali etapy pracy w ogrodzie; samodzielnie zasiali i posadzili warzywa, efektem pracy ogrodniczej było przygotowanie zdrowych kanapek z wyhodowanymi rzodkiewkami, sałatą i innymi nowalijkami;
- 3) „Z kulturą mi do twarzy” – jest to Ogólnopolski Projekt Edukacyjny, w którym w okresie od 01.10.2020 r. do 20.05.2021 r. uczestniczyło 27 uczniów Szkoły Specjalnej Przystosowanej do Pracy, w ramach modułu II „Piękno regionu” uczniowie zrealizowali zadania pn. „Warsztaty ludowe ” i „Palma wielkanocna” w ramach warsztatów wielkanocnych w trakcie realizacji Programu wskazywano uczniom wzorce postępowania i budowano właściwe relacje społeczne sprzyjające bezpiecznemu rozwojowi, formowano u uczniów poczucie godności własnej osoby i szacunku dla innych uczniów;
- 4) „Żyj zdrowo na sportowo” - to projekt edukacyjny, który był realizowany cały rok szkolny 2020/2021; w ramach projektu wszyscy uczniowie wykonywali zadania związane ze zdrowiem i sportem; wzięli również udział w konkursie plastycznym „Jak się odżywiać, by być zdrowym”; podczas obchodów Dnia Dziecka podsumowano projekt i rozstrzygnięto konkurs plastyczny; wszyscy uczestnicy otrzymali dyplomy i słodkie upominki ufundowane przez Pleszewskie Stowarzyszenie na Rzecz Osób Niepełnosprawnych „Razem w Przyszłość”, dzięki udziałowi w Projekcie uczniowie mieli możliwość zdobycia wiedzy na temat właściwego odżywiania i znaczenia aktywności ruchowej;
- 5) „Trzymaj formę” – Ogólnopolski Program Edukacyjny był realizowany przez cały rok

szkolny, brali w nim udział wszyscy uczniowie Zespołu, efektem Programu było zdobycie przez uczestników wiedzy na temat prawidłowego odżywiania się, umiejętności samodzielnego przygotowania posiłku, przestrzegania zasad higieny;

- 6) „Koszyczek wielkanocny” – w projekcie edukacyjnym realizowanym od 08.03.2021 r. do 29.03.2021 r. brali udział wszyscy uczniowie Zespołu, w ramach Projektu uczniowie poznali tradycje świąteczne, wykonali kartki wielkanocne;

VIII Wykorzystanie w szkołach i placówkach oświatowych metod i technik kształcenia na odległość lub innego sposobu kształcenia w okresie czasowego ograniczenia funkcjonowania jednostek systemu oświaty w związku z zapobieganiem, przeciwdziałaniem i zwalczaniem COVID-19

Rok szkolny 2020/2021 był rokiem odróżniającym się od poprzednich ze względu na zmianę organizacji pracy szkół i placówek oświatowych w związku ogłoszeniem epidemii na obszarze Rzeczypospolitej Polskiej związanym z zakażeniem wirusem SARS-CoV-2. Od 24 października 2020 roku do 31 maja 2021 roku ograniczono funkcjonowanie jednostek systemu oświaty na terenie całego kraju. Dyrektorzy szkół i placówek, w oparciu o stosowne przepisy prawne, zorganizowali realizację zadań edukacyjnych z wykorzystaniem metod i technik kształcenia na odległość. Przekazano uczniom, rodzicom i nauczycielom informacje o sposobie i trybie realizacji zadań szkół w okresie czasowego ograniczenia jej funkcjonowania oraz koordynowania współpracy nauczycieli z uczniami lub rodzicami. Zajęcia odbywały się za pomocą różnych platform, np. Classroom, Zoom, e-dziennik, Meet, Teams- czat. Kontakt z uczniami odbywał się także za pośrednictwem poczty elektronicznej, sms itp. Modyfikowano na bieżąco pracę online z uwzględnieniem potrzeb i możliwości uczniów - informacja od uczniów, nauczycieli. Zapewniono pomoc nauczyciela w rozwiązywaniu bieżących trudności uczniów w zdobywaniu wiedzy i rozwiązywaniu zadań online. Przepisy dopuszczały realizację zajęć w formie stacjonarnej w szkołach specjalnych, z czego skorzystał Zespół Placówek Specjalnych w Pleszewie.

Kształcenie praktyczne na kwalifikacyjnych kursach zawodowych mogło być realizowane w formie stacjonarnej ze słuchaczami/uczestnikami wyłącznie po uzyskaniu zgody od słuchacza/uczestnika oraz z uwzględnieniem odrębnych przepisów dotyczących ograniczeń, nakazów i zakazów z zachowaniem szczególnych środków ostrożności i bezpieczeństwa uwzględniających aktualne wytyczne Generalnego Inspektoratu Sanitarnego, Ministerstwa Zdrowia, Ministerstwa Edukacji i Nauki w związku z istniejącym stanem epidemii. Terapia pedagogiczna, logopedyczna, psychologiczna w Poradni Psychologiczno-Pedagogicznej w Pleszewie odbywała się w formie zdalnej (kontakt e-mailowy, telefoniczny, wideokonferencje). Od kwietnia 2020 roku wznowiono pełne funkcjonowanie Poradni w reżimie sanitarnym. Stworzono wewnętrzne procedury postępowania w Placówce w okresie COVID-19, zakupiono sprzęt oraz środki ochrony osobistej. Wywieszono w miejscu dostępnym dla klientów Poradni odpowiednie instrukcje dotyczące dezynfekowania rąk oraz zasady przebywania na terenie Placówki. Ograniczając pobyt dzieci i opiekunów na terenie Poradni wprowadzono możliwość przeprowadzania

wywiadów diagnostycznych oraz omówienia wyników badań w formie zdalnej (telefoniczna, wideokonferencja) Zrezygnowano z prowadzenia zajęć w formie grupowej, zastępując je zajęciami indywidualnymi (po uprzedniej zgodzie rodziców). Część terapii pedagogicznych oraz psychologicznych była realizowana w formie online.

3. Pomoc społeczna.

Pomoc społeczna jest instytucją polityki społecznej państwa, mającą na celu umożliwienie osobom i rodzinom przezwycięzenie trudnych sytuacji życiowych, których nie są one w stanie pokonać, wykorzystując własne uprawnienia, zasoby i możliwości. Pomoc społeczną organizują organy administracji rządowej i samorządowej, współpracując w tym zakresie, na zasadzie partnerstwa, z organizacjami społecznymi i pozarządowymi, Kościołem Katolickim, innymi kościołami, związkami wyznaniowymi oraz osobami fizycznymi i prawnymi. Obowiązek zapewnienia realizacji zadań pomocy społecznej spoczywa m. in. na jednostkach samorządu terytorialnego, a w szczególności na powiatowych centrach pomocy rodzinie. Powiatowe Centrum Pomocy Rodzinie realizuje zadania i przyczynia się do poprawy sytuacji osób szczególnie potrzebujących naszego wsparcia: osób z niepełnosprawnością (w tym zadania z zakresu rehabilitacji zawodowej i społecznej), osób starszych, dzieci i rodzin znajdujących się w trudnych sytuacjach życiowych, przeżywających problemy opiekuńczo – wychowawcze, doświadczające przemocy w rodzinie oraz dzieciom zapewniając pomoc i wsparcie w postaci pieczy zastępczej.

Powiatowe Centrum Pomocy Rodzinie w Pleszewie realizuje zadania zawarte w ustawie z dnia 9 czerwca 2011 roku o wspieraniu rodziny i systemie pieczy zastępczej. Piecza zastępcza może być sprawowana w formie rodzinnej lub instytucjonalnej. W powiecie pleszewskim w roku kalendarzowym 2021 funkcjonowało łącznie 57 rodzin zastępczych oraz 1 rodzinny dom dziecka, w których przebywało 97. dzieci. Do zadań własnych powiatu w zakresie opieki nad rodziną i dzieckiem, należy między innymi zapewnienie opieki i wychowania dzieciom całkowicie lub częściowo pozbawionym opieki rodzicielskiej, w szczególności przez organizowanie i prowadzenie placówek opiekuńczo-wychowawczych dla dzieci i młodzieży, a także tworzenie i wdrażanie programów pomocy dziecku i rodzinie. Na terenie powiatu pleszewskiego funkcjonują następujące placówki opiekuńczo-wychowawcze:

- Dom Dziecka w Pleszewie -placówka typu socjalizacyjnego dla 14 wychowanków,
- Salezjańska Placówka Wsparcia Dziecka i Rodziny im. Św. Rodziny w Pleszewie - placówka typu socjalizacyjnego dla 14 wychowanków,
- Pogotowie Opiekuńcze w Pleszewie - placówka typu interwencyjnego dla 14 wychowanków,
- Rodzinny Dom Dziecka w Białoślinach - placówka typu rodzinnego dla 8 wychowanków.

Na terenie powiatu pleszewskiego funkcjonuje 1 dom pomocy społecznej prowadzony przez jednostkę samorządu terytorialnego: Dom Pomocy Społecznej w Pleszewie dla przewlekle psychicznie chorych mężczyzn, przewlekle psychicznie chorych kobiet (oddział w Fabianowie), przewlekle somatycznie chorych kobiet i mężczyzn. Druga placówka tego typu na terenie powiatu tj. Dom Pomocy Społecznej w Broniszewicach prowadzony jest przez Zgromadzenie

Sióstr Św. Dominika na podstawie umowy o realizację zadania publicznego zawartej między Powiatem Pleszewskim a ww. Zgromadzeniem. Dom przeznaczony jest dla chłopców niepełnosprawnych intelektualnie w wieku do 18 roku życia. Dom Pomocy Społecznej w Pleszewie przeznaczony jest dla osób przewlekłe somatycznie chorych oraz dla przewlekłe psychicznie chorych. Posiada 341 miejsc – 148 dla osób przewlekłe somatycznie chorych, 92 miejsca dla osób przewlekłe psychicznie chorych mężczyzn oraz 101 miejsc dla przewlekłe psychicznie chorych kobiet. Dom Pomocy Społecznej w Broniszewicach przeznaczony jest dla chłopców niepełnosprawnych intelektualnie. Posiada 56 miejsc.

Osoby starsze mogą znaleźć pomoc i wsparcie, które oferuje Dzienny Dom Pomocy „Senior+” jest miejscem, w którym pomoc specjalistyczną mogą uzyskać osoby starsze z terenu powiatu pleszewskiego w wieku powyżej 60. lat i nieaktywne zawodowo. Placówka funkcjonuje od 2015 roku i oferuje wsparcie dla 30. osób.

Wsparcie dla osób z niepełnosprawnościami oferuje Powiatowy Środowiskowy Dom Samopomocy w Pleszewie, który posiada 63 miejsca. Powiatowy Środowiskowy Dom Samopomocy w Pleszewie mieszczący się przy ulicy Kazimierza Wielkiego 7b od 01 kwietnia 1999 roku do dnia 31 grudnia 2019 roku funkcjonował w strukturze organizacyjnej Powiatowego Centrum Pomocy Rodzinie w Pleszewie. Z dniem 01 stycznia 2020 roku został wyodrębniony ze struktur PCPR w Pleszewie i funkcjonuje jako samodzielna jednostka budżetowa pod nazwą Powiatowy Środowiskowy Dom Samopomocy w Pleszewie. Ponadto do 31 marca 2019 roku funkcjonowała Filia Ośrodka z miejscami całodobowymi przy ulicy Osiedlowej 1 w Pleszewie. Jednostką samorządu terytorialnego prowadzącą lub zlecającą prowadzenie placówki jest Starostwo Powiatowe w Pleszewie przy ulicy Poznańskiej 79. Typ Domu: typ A – dla osób przewlekłe psychicznie chorych, typ B – dla osób upośledzonych umysłowo, typ C – dla osób wykazujących inne przewlekłe zaburzenia czynności psychicznych. Według stanu na dzień 31 grudnia 2021 roku liczba osób skierowanych na podstawie decyzji wyniosła 62 osoby i taka jest też liczba miejsc.

Powiatowe Centrum Pomocy Rodzinie w Pleszewie w celu podniesienia jakości świadczonych usług współpracuje ze Stowarzyszeniem Centrum Rozwoju w Pleszewie pozyskując środki na realizację zadań z zakresu wsparcia podopiecznych Powiatowego Centrum Pomocy Rodzinie w ramach ogłaszanych konkursów ofert: aktywizacja rodzin zastępczych i ich dzieci, organizacja wypoczynku letniego dla dzieci i młodzieży z rodzin wykluczonych społecznie, aktywizacja społeczna seniorów oraz działania w kierunku przeciwdziałania wykluczeniu osób ze schorzeniami psychicznymi.

4. Powiatowy Zespół ds. Orzekania o Niepełnosprawności.

W skład Powiatowego Zespołu ds. Orzekania o Niepełnosprawności w Pleszewie wchodzi Przewodniczący Zespołu, Sekretarz Zespołu oraz 15. Członków Zespołu. W 2021 roku Zespół wydał **1927 orzeczeń**, w tym:

- a) orzeczeń z określeniem stopnia niepełnosprawności (dorośli) – **1732**, w tym:
 - znaczny stopień niepełnosprawności – 532,
 - umiarkowanym stopień niepełnosprawności – 1046,

- lekki stopień niepełnosprawności – 130,
 - orzeczenia o nie zaliczeniu do stopnia niepełnosprawnych – 1;
 - orzeczenia o odmowie ustalenia stopnia niepełnosprawności – 23.
- b) orzeczeń z określeniem niepełnosprawności (dzieci) – **195**, w tym:
- orzeczenia o zaliczeniu do osób niepełnosprawnych – 178
 - orzeczenia o nie zaliczeniu do osób niepełnosprawnych (dzieci) – 14,
 - orzeczenia o odmowie ustalenia niepełnosprawności (dzieci) – 3,

Z podziałem na kategorie wiekowe liczba wydanych orzeczeń o stopniu niepełnosprawności i niepełnosprawności wynosiła:

- a) orzeczenia o stopniu niepełnosprawności – 1708, w tym:
- 16 - 25 lat – 107,
 - 26 - 40 lat – 173,
 - 41 - 60 lat – 672,
 - 61 i więcej – 756;
- b) orzeczenia o niepełnosprawności – 178, w tym:
- 0 - 3 lat – 31,
 - 4 - 7 lat – 50,
 - 8 - 16 lat – 97.

Podział ze względu na płeć:

- a) orzeczenia o stopniu niepełnosprawności – 1708:
- kobiety – 939,
 - mężczyźni – 769;
- b) orzeczenia o niepełnosprawności – 178:
- kobiety – 70,
 - mężczyźni – 108.

Wśród osób, którym wydano orzeczenia o stopniu niepełnosprawności zatrudnionych było 560 osób, a 1148 osób pozostawało bez zatrudnienia. W 2021 r. PZON wydał 401 legitymacji osób niepełnosprawnych. W związku ze zmianą Ustawy Prawo o ruchu Drogowym nakładającą obowiązek wydawania kart parkingowych na Powiatowe Zespoły, w Pleszewie wydano 482 karty parkingowe osobom niepełnosprawnym. Rok 2021 r. był rokiem pandemii zapoczątkowanej w marcu 2020 r. W tym czasie Zespół funkcjonował bez przeszkód. Na bieżąco były organizowane posiedzenia składów orzekających, wydawano orzeczenia o niepełnosprawności, stopniu niepełnosprawności, legitymacje osoby niepełnosprawnej, karty parkingowe. Zespół został wyposażony we wszelkie środki ochrony sanitarnej tj. maseczki, przyłbice, rękawiczki jednorazowego użytku, płyny dezynfekcyjne, ozonator, laptopy do pracy zdalnej z pełnym zabezpieczeniem systemu odnośnie ochrony przetwarzania danych osobowych. Należy nadmienić, że od lipca 2020 roku specjaliści Zespołu orzekają w trybie internetowym poprzez Elektroniczny Krajowy System Monitoringu Osób Orzekanych o Niepełnosprawności.

5. Administracja architektoniczno-budowlana.

Zadania z tego zakresu realizuje Wydział Architektury i Budownictwa Starostwa Powiatowego w Pleszewie. Obejmują one m.in.: wydawanie pozwoleń na budowę i rozbiórkę, przyjmowanie zgłoszeń robót budowlanych lub zgłoszeń rozbiórki obiektu budowlanego, przenoszenie decyzji o pozwoleniu na budowę na rzecz innego podmiotu, za zgodą strony, na rzecz której decyzja została wydana, wydawanie pozwoleń na zmianę sposobu użytkowania obiektu budowlanego, wydawanie decyzji o zezwoleniu na realizację inwestycji drogowej. W roku 2021 mimo panującego stanu pandemii liczba wpływających wniosków w celu uzyskania pozwolenia na budowę była wysoka. Wpłynęło do tutejszego urzędu 791 wniosków o pozwolenie na budowę oraz rozbiórkę, przyjęto 578 zgłoszeń robót budowlanych, zarejestrowano 770 wniosków o wydanie dziennika budowy i rozbiórki. W analizowanym okresie Starosta Pleszewski udzielił 734 pozwolenia na budowę i rozbiórkę dla różnych obiektów budowlanych. Rok 2021 był nadal rokiem tendencji wzrostowej w zakresie zabudowy mieszkaniowej jednorodzinnej i wielorodzinnej realizowanej przez deweloperów. Duża liczba decyzji o pozwoleniu na budowę opiewała również na zabudowę przemysłową i magazynową, a także infrastrukturę techniczną (przebudowa dróg publicznych, sieci infrastruktury technicznej) realizowaną przez jednostki samorządu terytorialnego i operatorów sieci.

6. Geodezja i kartografia.

W roku 2021 zrealizowane zostały m.in następujące zadania:

- 1) uzupełniono bazy danych Ewidencji Gruntów i Budynków poprzez dopełnienie atrybutów budynków i dostosowanie do modelu pojęciowego dla 12 obrębów gminy Pleszew, zgodnie z obowiązującymi przepisami, a w szczególności zgodnie z rozporządzeniem Ministra Rozwoju Regionalnego i Budownictwa w sprawie ewidencji gruntów i budynków. Koszt przedsięwzięcia to 65 000,00 zł,
- 2) opracowano bazy danych obiektów topograficznych o szczegółowości zapewniające tworzenie standardowych opracowań kartograficznych w skalach 1:500 – 1:5000, uzupełnienie bazy danych Geodezyjnej Ewidencji Sieci Uzbrojenia Terenu oraz uzupełnienie istniejącej bazy Ewidencji Gruntów i Budynków dla 2 obrębów ewidencyjnych z gminy Pleszew. Cena za wykonanie przedmiotu zamówienia wyniosła 59 040,00 zł,
- 3) w ramach bieżącej działalności Wydziału wynikającej z realizacji nałożonych ustawowo zadań:
 - a. wprowadzono 6768 zmian do operatu ewidencji gruntów i budynków,
 - b. wydano 7 decyzji w sprawach indywidualnych(w tym klasyfikacyjne),
 - c. zorganizowano 27 narad koordynacyjnych dotyczących sytuowania projektowanych sieci uzbrojenia terenu na których uzgodniono 251 szt. dokumentacji,
 - d. udzielono 413 odpowiedzi na zapytania komorników, Urzędu Skarbowego, CBS i innych organów,

- e. wydano 62 zaświadczenia o posiadaniu gospodarstw rolnych do celów emerytalno-rentowych,
- f. obsłużono 2307 zgłoszeń prac geodezyjnych i kartograficznych,
- g. obsłużono 1983 zamówienia na materiały i dokumenty państwowego zasobu geodezyjnego i kartograficznego,
- h. zrealizowano 15 wniosków o wydanie danych z rejestru cen wartości nieruchomości,
- i. zrealizowano 959 wniosków o wydanie wypisu i wrysu oraz 1738 wniosków o wydanie wypisu z rejestru gruntów i budynków,
- j. zweryfikowano i przyjęto 2167 operatów technicznych do Państwowego Zasobu Geodezyjnego i Kartograficznego sporządzonych w wyniku prac przez jednostki wykonawstwa geodezyjnego ,
- k. wykonywano eksport i kontrole danych z ewidencji gruntów i budynków w celu przekazania baz do Wojewódzkiego Inspektora Nadzoru Geodezyjnego i Kartograficznego, a także Agencji Restrukturyzacji i Modernizacji Rolnictwa,
- l. wykonano 1 eksport danych dla Urzędu Statystycznego w zakresie ewidencji gruntów i budynków oraz 5 w zakresie rejestru cen i wartości nieruchomości,
- m. nadano 31 loginów dla wykonawców prac geodezyjnych oraz 22 loginy dla rzeczoznawców majątkowych w celu elektronicznego dostępu do baz danych powiatowego zasobu geodezyjnego i kartograficznego z wykorzystaniem programu/ e-usługi GEO-INFO i. Kerg, i.Rzeczoznawca/

Przez cały rok 2021 uzupełniano bazę Ewidencji Gruntów i Budynków, Geodezyjnej Ewidencji Sieci Uzbrojenia Terenu oraz Bazę Danych Obiektów Topograficznych zarówno na podstawie napływających prac geodezyjnych jak również w ramach zadań własnych podejmowanych z urzędu celem usuwania nieprawidłowości.

7. Gospodarka nieruchomościami i ochrona gruntów rolnych.

W zakresie gospodarki nieruchomościami w Wydziale Nieruchomości, Inwestycji i Rozwoju Starostwa Powiatowego realizowano zadania własne Powiatu, jak i zadania zlecone Starosty z zakresu administracji rządowej. W zakresie zadań własnych Powiatu Wydział NR wykonywał czynności wynikające z funkcji właścicielskiej w odniesieniu do nieruchomości stanowiących własność Powiatu Pleszewskiego (w szczególności: regulowanie stanów prawnych, przekazywanie nieruchomości w trwały zarząd powiatowym jednostkom organizacyjnym, zawieranie umów cywilnoprawnych dotyczących nieruchomości powiatowych). Powiatowy zasób nieruchomości według stanu na dzień 31.12.2020 r. obejmował grunty o powierzchni 490,0285 ha, w tym 0,0549 ha w użytkowaniu wieczystym Powiatu Pleszewskiego. Powiatowy zasób nieruchomości obejmuje w szczególności grunty zajęte pod drogi powiatowe, grunty w trwałym zarządzie powiatowych jednostek organizacyjnych, grunty pod siedzibą Starostwa Powiatowego a także grunty rolne pozostające w dzierżawie osób fizycznych. W porównaniu do roku 2020 powiatowy zasób nieruchomości w roku 2021 wzrósł o pow. ok. 4,94 ha. Wzrost powierzchni to przede wszystkim efekt kontynuowanego procesu regulowania stanów

prawnych gruntów pod drogami powiatowymi. W przeciągu roku 2021 Powiat Pleszewski dokonał wykupu kolejnych 15 zajętych pod budowę ścieżki rowerowej w miejscowościach: Kuchary, Kucharki, Krzywosądów. W roku tym na wykup gruntów zajętych pod budowę ścieżki rowerowej wydano z budżetu powiatu kwotę 53 084,54 zł. Wykupiono grunty o łącznej powierzchni 0,2120 ha. Umową z dnia 14 września 2021 r. dokonano przeniesienia prawa własności przysługującego Powiatowi Pleszewskiemu nieruchomości położonej w miejscowości Sośnica oznaczonej jako działki 75/1 i 75/2 o pow. łącznej 0,1555 ha w zamian za przysługujące państwu P. prawo własności nieruchomości oznaczonej jako działki 77/2 i 76/9 o łącznej pow. 2767 ha. Z tytułu dokonania zamiany Powiat Pleszewski dopłacił Państwu P. kwotę 20 000,00 zł. Działki nr 75/1 i 75/2 obejmują grunty orne. Z kolei działki nr 76/2 i 77/2 obejmują grunty zajęte pod drogę powiatową 4324P (Dobrzyca – Sośnica). W roku 2021 kontynuowano umowy dzierżawy gruntów rolnych stanowiących własność Powiatu Pleszewskiego. Przedmiotem dzierżaw były grunty powiatowe o łącznej powierzchni 91,8388 ha. W związku z dobiegającym końca w październiku 2021 roku terminem umów dzierżaw na działki rolne położone w miejscowości Marszew, w miesiącu wrześniu ogłoszono przetarg ustny nieograniczony na dzierżawę tych gruntów na okres 5 lat. Łącznie na podstawie umowy zawartej w roku 2021 wydzierżawiono na okres 5 lat grunty o łącznej powierzchni 79 ha (dz. nr 5, 6, 7/1, 53, 24,, 55, 66 obręb Marszew) za kwotę roczną czynszu dzierżawnego 2 600,00 zł/ha. W roku 2021 oddano w trwały zarząd na rzecz Zarządu Dróg Powiatowych w Pleszewie 17 działek ewidencyjnych o łącznej pow. 5,2587 ha, zajętych pod drogi powiatowe. Kolejne działki zajęte pod drogi powiatowe będą przekazywane w trwały zarząd po uzyskaniu decyzji Wojewody Wielkopolskiego potwierdzających prawo własności Powiatu do gruntów pod drogami powiatowymi. Zadania zlecone z zakresu administracji rządowej realizowane przez Wydział NR obejmowały w szczególności:

- sprawy z zakresu ochrony gruntów rolnych (wydano: 303 decyzje o umorzeniu postępowania w sprawie wyłączenia gruntów z produkcji rolniczej, 36 decyzji o wyłączeniu gruntów z produkcji rolniczej oraz 3 decyzje o naliczeniu opłat z tytułu wyłączenia gruntów z produkcji rolniczej) i rekultywacji gruntów,
- sprawy wynikające z gospodarki nieruchomościami Skarbu Państwa na terenie powiatu pleszewskiego (porządkowanie stanów prawnych, ewidencjonowanie, zbywanie, użytkowanie wieczyste),
- ustalanie odszkodowań za grunty przejmowane pod drogi publiczne (wydano 81 decyzji ustalających wysokość odszkodowań wydanych w trybie przepisów ustawy o szczególnych zasadach przygotowania i realizacji inwestycji w zakresie dróg publicznych z dnia 10 kwietnia 2003 r.).

8. Ochrona Środowiska.

Analizując informacje przedstawiane corocznie przez Wojewódzki Inspektorat Ochrony Środowiska w Poznaniu oraz dane dostępne w bazach danych Głównego Inspektoratu Ochrony Środowiska, można stwierdzić, że stan środowiska na terenie powiatu pleszewskiego jest dobry. Są jednak elementy środowiska, które miejscowo lub czasowo wykraczają poza

ustalone normy. Takim elementem jest jakość powietrza, która z roku na rok ulega systematycznej poprawie, jednak okresowo (zwłaszcza zimą) dochodzi do przekroczeń norm. Liczba dni z przekroczeniami średniodobowymi w 2021 wyniosła 47 (przy normie do 35 dni). W poprzednich latach liczba dni z przekroczeniami dochodziła na terenie Pleszewa do 70. W poprzednim roku średnia wartość stężenia PM10 wynosiła 31,7 $\mu\text{g}/\text{m}^3$ (przy normie 40 $\mu\text{g}/\text{m}^3$), a PM 2,5 osiągnęła 23,8 $\mu\text{g}/\text{m}^3$ (przy normie 20 $\mu\text{g}/\text{m}^3$). Spotykanym problemem są także miejscowe przekroczenia hałasu. Dotyczy to głównie hałasu komunikacyjnego przy drogach krajowych nr 11 i nr 12. Są to również uciążliwości punktowe związane z prowadzoną działalnością gospodarczą np. myjni samochodowe. Problemu uciążliwego sąsiedztwa w wielu przypadkach można uniknąć już na etapie decyzji o warunkach zabudowy na szczeblu gminnym. Brak dokładnej analizy lokalizacji nowej zabudowy usługowej lub produkcyjnej skutkuje prowadzeniem dodatkowych postępowań i ponoszeniem niepotrzebnych kosztów w przyszłości. Powiat Pleszewski dla zachowania obecnego stanu oraz poprawy jakości środowiska podejmuje szereg działań w ramach bieżącej działalności administracyjnej oraz działań dodatkowych „Program usuwania azbestu z terenu powiatu pleszewskiego” czy „Program odbudowy populacji zwierzyny drobnej na terenie powiatu pleszewskiego”. W ramach działalności administracyjnej wynikającej z obowiązku ustawowego jest szereg postępowań związanych z ochroną powietrza, ochroną przyrody, leśnictwem, łowiectwem, geologią. Większość prowadzonych spraw kończy się wydaniem decyzji, koncesji lub zaświadczenia. Sporą część stanowią zaświadczenia o ujęciu działek w uproszczonym planie urządzania lasu, które są niezbędne do okazania przy każdorazowej transakcji kupna-sprzedaży potwierdzanej przed notariuszem. Zestawienie liczby głównych spraw realizowanych w Wydziale Ochrony Środowiska przedstawiono w poniższej tabeli:

	Ochrona przyrody (dec. na usunięcie drzew)	Prawo ochrony środowiska (pozwolenia, zgłoszenia instalacji, zaświadczenia)	Odpady (zezwolenia na odzysk, zbieranie, unieszkodliwianie odpadów)	Leśnictwo (decyzje, zaświadczenia)
Ilość spraw	55	33	7	689

Częścią działalności Powiatu Pleszewskiego na rzecz ochrony środowiska jest szeroko rozumiana edukacja ekologiczna. Przykładem takiej działalności są ekologiczne spływy kajakowe EkoProsna połączone ze zbieraniem odpadów z rzeki. W roku 2021 zorganizowano jeden taki spływ z udziałem młodzieży ze szkół średnich oraz pracowników Wydziału Ochrony Środowiska. Łącznie w wydarzeniu udział wzięło 40 kajakarzy, a efektem było zebranie kilkunastu worków odpadów. Ważnym wydarzeniem ubiegłego roku było wydanie kolejnej książki o tematyce przyrodniczej „Ptaki Powiatu Pleszewskiego”. Autorzy książki Przemysław

Żurawlew, Eugeniusz Markiewicz i Ryszard Orzechowski na 300 stronach przedstawili 40 lat badań i obserwacji ptaków z terenu naszego powiatu. Niewątpliwym atutem książki są zdjęcia ptaków, które przekazało kilkudziesięciu fotografów. Całkowity koszt książki wyniósł 43.369,50 zł, z czego 20.000,00 zł pochodziło z dotacji WFOŚiGW w Poznaniu. Książki zostały przekazane do wszystkich szkół i bibliotek w powiecie. Są też nieodpłatnie przekazywane wszystkim zainteresowanym mieszkańcom.

9. Rolnictwo, leśnictwo i rybactwo śródlądowe.

Rolnictwo

Powiat Pleszewski jest powiatem typowo rolniczym. Wszystkie użytki rolne zajmują powierzchnię 53.600 ha, co stanowi około 75% ogółu powierzchni. W grupie użytków rolnych dominują grunty orne, które zajmują 47.556 ha (89%), w dalszej kolejności znajdują się łąki 2.191 ha (4%), pastwiska 1.359 ha (2,5%), grunty rolne zabudowane 1.445 ha (2,7%) i pozostałe o marginalnym udziale.

Wśród upraw dominują zboża, które są siane na obszarze 23.367 ha. Kolejne miejsca zajmują: kukurydza 12.144 ha, ziemniaki 2.206 ha, warzywa gruntowe 1.356 ha oraz użytki zielone 3.550 ha. Pozostałe uprawy zajmują dużo mniejsze arealy, ale są bardzo różnorodne np. rośliny zielarskie, topinambur, drzewa i rośliny owocowe, lawenda, fenkuł i wiele innych. Jeżeli chodzi o hodowlę zwierząt to dominuje chów trzody chlewnej około 93 tys. sztuk, bydła 21,5 tys. sztuk oraz drobiu około 380 tys. sztuk (wg danych z PSR 2020). W roku 2021 hodowcy trzody chlewnej nadal musieli borykać się z utrudnieniami wynikającymi z objęcia terenu powiatu pleszewskiego w I strefie zagrożenia związanej z wystąpieniem wirusa ASF. Problem ten miał swój początek jeszcze w roku 2020 kiedy to ognisko ASF wykryto w jednym z gospodarstw rolnych w m. Łaszaków, w sąsiednim powiecie kaliskim. Warto zaznaczyć, że od roku 2019 do dnia sporządzania raportu na terenie powiatu pleszewskiego nie stwierdzono ani jednego ogniska ASF w gospodarstwach rolnych utrzymujących trzodę chlewną, a także ani jednego przypadku padłego dzika związanego z tą chorobą. Poprzedni rok to także trudności dla hodowców drobiu wynikające z występowania wysoce zjadliwej grypy ptaków (HAPI). Liczne ogniska ptasiej grypy były stwierdzane w gospodarstwach w sąsiednich powiatach kaliskim i ostrowskim. Jedno ognisko służby weterynaryjne stwierdziły, także w powiecie pleszewskim, w gminie Gołuchów, w m. Czechel. W gospodarstwie hodującym indyki zaszła koniczność uboju sanitarnego niemal 50 tys. ptaków. Oprócz tego jednego przypadku nie stwierdzono innych ognisk ptasiej grypy.

Leśnictwo

Powierzchnia lasów na terenie powiatu pleszewskiego wynosi 13.995 ha. W odniesieniu do całkowitej powierzchni powiatu wynoszącej 71.307 ha, lesistość kształtuje się na poziomie 19,63 %. Największy udział w/w powierzchni leśnej przypada na lasy Skarbu Państwa zarządzane przez Państwowe Gospodarstwo Leśne Lasy Państwowe 11.430 ha (82%), natomiast lasy prywatne zajmują obszar 2.550 ha (18%). Bezpośredni nadzór nad gospodarką leśną w lasach nie stanowiących własności Skarbu Państwa, Starosta powierzył Nadleśniczemu Nadleśnictwa Taczanów i Nadleśniczemu Nadleśnictwa Grodziec na mocy odpowiednich

porozumień. Kwota przekazana w 2021 roku Nadleśnictwom za prowadzenie nadzoru wyniosła 58.707,27 zł. Nadleśnictwa w ramach powierzonego nadzoru wykonują:

- bieżącą lustrację lasów np. pod kątem występowania organizmów szkodliwych,
- cechowanie pozyskanego drewna i wystawianie świadectw legalności pozyskania drewna,
- kontrolę czynności gospodarczych wykonywanych przez właścicieli lasów pod kątem zgodności z zadaniami wytyczonymi w uproszczonych planach urządzenia lasów oraz przepisami ustawy o lasach,
- doradztwo dla właścicieli lasów,
- prace biurowo-administracyjne (np. sprawozdania).

W ramach przyjętego modelu Nadleśnictwa realizują większość zadań terenowych wymagających stałej obecności na gruntach leśnych. Po stronie Starosty znajduje się realizacja zadań administracyjnych wynikających głównie z ustawy o lasach, w tym wydawanie decyzji administracyjnych. Do najczęstszych zadań w obszarze leśnictwa realizowanych bezpośrednio przez Starostę należy:

- wydawanie zaświadczeń o ujęciu działek w uproszczonym planie urządzenia lasu lub inwentaryzacji stanu lasu
- wydawanie decyzji nakazujących wykonanie obowiązków określonych w uproszczonych planach urządzenia lasów i ustawie o lasach.
- wydawanie decyzji zezwalających na pozyskanie drewna niezgodnie z uproszczonym planem urządzenia lasu.
- wydawanie decyzji w sprawie zmiany lasu na użytek rolny.
- prowadzenie spraw dotyczących upraw leśnych założonych w 2002 i 2003r. (na podstawie ustawy przeznaczaniu gruntów rolnych do zalesienia) oraz kontrola tych upraw.
- dokonywanie oceny udatności upraw leśnych założonych na podstawie przepisów o wspieraniu rozwoju obszarów wiejskich (PROW) i przeklasyfikowanie z urzędu gruntu rolnego na leśny.

W roku 2021 istotnym problemem w gospodarce leśnej była gradacja borecznika sosnowca, groźnego szkodnika drzewostanów sosnowych. Problem dotyczył lasów w całej Wielkopolsce, a na terenie powiatu pleszewskiego w szczególności terenu gminy Chocz i Gizałki. Na terenie tych dwóch gmin prowadzono chemiczne zabiegi agrolotnicze obejmujące obszar około 3.600 ha. Gąsienice borecznika żerowały w koronach doprowadzając do znacznej redukcji ilości igieł, często niemal prowadząc do gołozeru. W kolejnych latach konieczny jest bieżący monitoring występowania tego szkodnika oraz podejmowanie stosownych działań ochronnych. Na zdjęciach: larwy borecznika wędrujące do koron drzew oraz efekty żeru borecznika w jednym z lasów prywatnych.



Rybacktwo śródlądowe

Na podstawie przepisów ustawy z dnia 18 kwietnia 1985 r. o rybacktwie śródlądowym (Dz. U. z 2019 poz. 2168) Starosta posiada kompetencje m.in. do wydawania kart wędkarskich uprawniających do amatorskiego połowu ryb na śródlądowych wodach powierzchniowych. Kartę można wydać osobie, która ukończyła 14 lat. W roku 2021 wydano 99 kart wędkarskich. Na terenie powiatu pleszewskiego działa również Społeczna Straż Rybacka, która została powołana do życia na wniosek Starosty przez Radę Powiatu w Pleszewie uchwałą nr X/53/99 z dnia 28 września 1999r. Zadaniem Społecznej Straży Rybackiej jest współdziałanie z Państwową Strażą Rybacką w zakresie kontroli przestrzegania ustawy oraz przepisów wydanych na jej podstawie. Społeczną Straż Rybacką tworzy Komendant Społecznej Straży Rybackiej oraz Strażnicy. Według posiadanych danych na terenie powiatu pleszewskiego działa 7 członków SSR. Ustawa o rybacktwie śródlądowym upoważniała starostę do prowadzenia rejestru sprzętu pływającego do amatorskiego połowu ryb. W rejestrze wędkarze rejestrowali głównie łódki i pontony. W dniu 1 sierpnia 2020 r. w życie weszła ustawa z dnia 12 kwietnia 2018 r. o rejestracji jachtów i innych jednostek pływających o długości do 24 m (Dz. U. z 2020 poz. 1500), która zakłada m.in. likwidację rejestrów prowadzonych wcześniej przez starostę. W/w przepisy nadały jednocześnie staroście uprawnienia do rejestracji jachtów i innych jednostek pływających o długości większej niż 7,5 m lub napędzie mechanicznym o mocy większej niż 15 kW. Właściciele mniejszych jednostek pływających nie mają obowiązku wpisania do nowego rejestru, ale na ich wniosek można takiej rejestracji dokonać. W porównaniu do poprzedniego rejestru nowe przepisy znacząco utrudniły i skomplikowały proces rejestracji. Rejestracja odbywa się w elektronicznym systemie Reja24 i wymaga od wnioskodawcy szeregu dokumentów, których brak uniemożliwia sprawny proces rejestracji. W roku 2021 Starosta Pleszewski zarejestrował 3 jednostki w ramach w/w systemu.

10. Powiatowa administracja geologiczna.

Na podstawie przepisów ustawy z dnia 9 czerwca 2011 r. - Prawo geologiczne i górnicze (tekst jednolity - Dz. U. z 2021 r., poz. 1420 ze zmianami) Starosta jest organem administracji geologicznej i posiada kompetencje m.in. do wydawania koncesji na wydobywanie kopalin pospolitych, zatwierdzania projektów robót geologicznych i dokumentacji geologicznych. Obecnie na terenie powiatu mamy siedem odkrywkowych kopalń piasku zlokalizowanych w miejscowościach: Zawady, Nowa Wieś (gm. Pleszew), Sośnica (gm. Dobrzyca) i Stara Kaźmierka (gm. Chocz). W ciągu roku kalendarzowego rozpatrywanych jest ok. stu spraw dotyczących geologii surowcowej, hydrogeologii oraz geologii inżynierskiej. Ze względu na wykorzystywanie obszaru głównie na cele rolniczo-ogrodnicze istnieje duże zainteresowanie wykonaniem indywidualnych ujęć wód podziemnych. Do eksploatacji ujmowane są wody podziemne z poziomów: czwartorzędowego, neogeńskiego i jurajskiego. Intensywna eksploatacja wód podziemnych widoczna jest głównie w gminie Gołuchów. Obecna sytuacja meteorologiczna zmusza inwestorów do nawadniania upraw rolniczych.

11. Komunikacja i transport.

Komunikacja.

Powiat Pleszewski to zagłębie samochodowe. Liczba zarejestrowanych pojazdów na terenie Powiatu Pleszewskiego, według danych Ministerstwa Cyfryzacji Wydziału Udostępniania Danych i Certyfikacji Departament Systemów Państwowych Warszawa, na dzień 31.12.2021 r., kształtuje się następująco:

Samochody osobowe	52.097
Autobusy	164
Samochody Ciężarowe	7.674
Motorowery	3.148
Motocykle	2.312
Ciągniki rolnicze	5.560
Ciągniki siodłowe	1.036
Samochody specjalne	473

Corocznie przybywa pojazdów zarówno w całym kraju jak i w Powiecie Pleszewskim, co z jednej strony jest korzystne mając na względzie bogacenie się społeczeństwa, a z drugiej strony niekorzystne biorąc pod uwagę wzrastający ruch pojazdów przy tej samej ilości dróg oraz parkingów. W Starostwie Powiatowym w Pleszewie w roku 2019 (koniec roku) Zarząd Powiatu podjął decyzję o zainstalowaniu w Wydziale Komunikacji systemu kolejkowego do obsługi rejestracji pojazdów, praw jazdy oraz transportu. System umożliwi również elektroniczną rezerwację godzinową z wyprzedzeniem dwutygodniowym. System kolejkowy zapewnia komfort obsługi dla Klientów Wydziału Komunikacji oczekujących na załatwienie oraz pracowników. Wydział Komunikacji w roku 2021 wydał:

- 22.480 decyzji dotyczących rejestracji pojazdów -
- Przychody z tytułu rejestracji pojazdów wyniosły 1.977.656,87 zł.(wykonanie 104,36%)
- 1.677 decyzji dotyczących praw jazdy

Przychody z tytułu praw jazdy wyniosły 189.000,00 zł.

Transport

Podjęcie i wykonywanie transportu drogowego wymaga uzyskania zezwolenia na wykonywanie zawodu przewoźnika drogowego. Organem właściwym w sprawie udzielenia, odmowy udzielenia, zmiany oraz zawieszenie lub cofnięcia zezwolenia na wykonywanie zawodu przewoźnika drogowego jest starosta właściwy dla siedziby przedsiębiorcy. Zezwolenie wydawane jest na wniosek przedsiębiorcy wraz z dokumentami określonymi w ustawie o transporcie drogowy. Do dnia 14.08.2013r. organ wydawał licencje na transport drogowy, które zachowują ważność na czas na jaki zostały wydane i zgodnie z przepisami ustawy prawo przedsiębiorców są jednoznaczne z zezwoleniami na transport. Na terenie Powiatu Pleszewskiego jest wydanych(stan na 31.12.2021r.)

- 137 zezwoleń na wykonywanie transportu drogowego rzeczy oraz licencji wydanych do dnia 14.08.2013r.,
- 12 zezwoleń na wykonywanie transportu drogowego osób,
- 8 licencji na wykonywanie krajowego transportu drogowego pojazdem samochodowym przeznaczonym konstrukcyjnie do przewozu powyżej 7 i nie więcej niż 9 osób łącznie z kierowcą,
- 51 licencji na wykonywanie krajowego transportu drogowego w zakresie pośrednictwa przy przewozie rzeczy(tzw. spedycje).

Ustawa o transporcie drogowym reguluje również kwestie przewozów na potrzeby własne, które mogą być wykonywane po uzyskaniu zaświadczenia potwierdzającego zgłoszenie przez przedsiębiorcę prowadzenia przewozów drogowych jako działalności pomocniczej w stosunku do jego podstawowej działalności gospodarczej. Zaświadczenie na krajowy niezarobkowy przewóz drogowy wydaje starosta na czas nieokreślony po dołączeniu do wniosku dokumentów określonych w ustawie o transporcie drogowym. Do dnia 31.12.2021r. tutejszy organ wydał:

- 160 zaświadczeń na niezarobkowy przewóz drogowy rzeczy,
- 1 zaświadczenie na niezarobkowy przewóz osób.

Wykonywanie przewozów regularnych i regularnych specjalnych wymaga uzyskania zezwolenia. Na dzień 31.12.2021r. wydano 32 zezwolenia na wykonywanie przewozów regularnych. Zgodnie z art.83 ust.3 ustawy o transporcie drogowym Starosta jest obowiązany przedstawić ministrowi właściwemu do spraw transportu, co najmniej dwa razy w roku informację dotyczącą liczby i zakresu udzielonych zezwoleń, licencji, zaświadczeń na potrzeby własne oraz liczby wypisów z tych dokumentów, a także liczby licencji w zakresie pośrednictwa przy przewozie rzeczy i licencji w zakresie pośrednictwa przy przewozie osób w terminach do 15 stycznia oraz do 15 lipca danego roku.

12. Porządek publiczny i bezpieczeństwo obywateli.

Starosta Pleszewski zadania z zakresu porządku publicznego i bezpieczeństwa obywateli realizuje poprzez powiatową administrację zespoloną i niezespoloną oraz wyodrębnione jednostki organizacyjne, w szczególności: Komendę Powiatową Policji, Komendę Powiatową Państwowej Straży Pożarnej, Pleszewskie Centrum Medyczne w Pleszewie, Starostwo Powiatowe w Pleszewie (w tym Biuro Zarządzania Kryzysowego i Bezpieczeństwa z działającym w jego strukturze Powiatowym Centrum Zarządzania Kryzysowego), komisje i zespoły doradcze tj. Komisję Bezpieczeństwa i Porządku oraz Powiatowy Zespół Zarządzania Kryzysowego, a także inne podmioty i organizacje działające na terenie powiatu pleszewskiego, takie jak ochotnicze straże pożarne (w tym Oddział Powiatowy Związku OSP RP w Pleszewie) oraz jednostki terenowe wodnego ochotniczego pogotowia ratunkowego. Monitorowanie zagrożeń na terenie powiatu oraz przepływ informacji w 2021 roku zapewniało Powiatowe Centrum Zarządzania Kryzysowego /PCZK/. Prowadziło także działania w trybie alarmowym, to jest w przypadku wystąpienia sytuacji kryzysowej lub jej symptomów. Za najważniejsze przedsięwzięcia podejmowane przez PCZK w trybie alarmowym należy zaliczyć:

- działania podejmowane w związku ze stwierdzeniem ogniska choroby zakaźnej - wysoce zjadliwej grypy ptaków w miejscowości Czechel (gmina Gołuchów),
- szacowanie strat i szkód powstałych w wyniku silnego wiatru, który wystąpił na terenie powiatu pleszewskiego w dniu 21 października 2021 roku.

W roku 2021 Powiatowy Zespół Zarządzania Kryzysowego /PZZK/, z uwagi na pandemię COVID-19 i wprowadzone obostrzenia, przeprowadził część z zaplanowanych przedsięwzięć, w tym ćwiczenie praktyczne w dniu 18 czerwca 2021 roku na terenie gminy Pleszew (leśnictwo Taczanów) dla jednostek straży pożarnej i służb współdziałających pod kryptonimem „Las 2021”, którego głównym celem było odpowiednie przygotowanie sił i środków do reagowania na potencjalne zagrożenie pożarowe w powiecie. W minionym roku Powiat oraz służby i jednostki, poza wykonywaniem zadań ustawowych mających na celu ochronę życia, zdrowia ludzi i mienia, a także mimo pandemii COVID-19, podjęły również działania edukacyjne i społeczne /konkursy, programy, akcje, spotkania, wykłady, pogadanki zarówno dla dzieci i młodzieży, osób dorosłych i seniorów/, których celem było zwrócenie uwagi na kwestie związane z bezpieczeństwem oraz podniesienie świadomości o zagrożeniach, a także promowanie bezpiecznych zachowań, w tym m.in.:

- eliminacje powiatowe Ogólnopolskiego Strażackiego Konkursu Plastycznego, skierowanego do dzieci, młodzieży i dorosłych - przedsięwzięcie organizowane przy współpracy Starostwa Powiatowego w Pleszewie oraz Oddziału Powiatowego Związku Ochotniczych Straży Pożarnych RP w Pleszewie,
- festyn profilaktyczny dotyczący bezpieczeństwa nad wodą - przedsięwzięcie Komendy Powiatowej Policji w Pleszewie, we współpracy z Oddziałem Środowiskowym WOPR Gołuchów, OSP Gołuchów i OSP Pleszew oraz ratownikami medycznymi PCM Pleszew,

- „Bądźmy bezpieczni zimą” oraz „Bezpiecznie nad wodą” - przedsięwzięcia Komendy Powiatowej Państwowej Straży Pożarnej w Pleszewie we współpracy z Oddziałem Miejsko-Powiatowym WOPR w Pleszewie.

W 2021 roku Powiat Pleszewski udzielił wsparcia finansowego powiatowym służbom oraz organizacjom działającym na terenie powiatu. Zarząd Powiatu w Pleszewie przekazał w drodze darowizny na cele działalności Komendy Powiatowej Państwowej Straży Pożarnej w Pleszewie następujący sprzęt i wyposażenie:

- hełm strażacki, pokrowce na butle stalowe, ubrania koszarowe, buty strażackie, rękawice specjalne, mundury oraz elementy umundurowania - Umowa darowizny OR.032.25.2021 z dnia 4 maja 2021 roku /zawarta na podstawie Uchwały Zarządu Powiatu w Pleszewie Nr LXXV/162/2021 z dnia 29 kwietnia 2021 roku/ - kwota przedmiotu darowizny **8 400,26 zł.**
- rolety wewnętrzne na okna oraz akcesoria do telefonu - Umowa darowizny OR.032.55.2021 z dnia 5 lipca 2021 roku /zawarta na podstawie Uchwały Zarządu Powiatu w Pleszewie Nr LXXX/174/2021 z dnia 29 czerwca 2021 roku/ - kwota przedmiotu darowizny **4 682 ,65 zł,**
- sprzęt komputerowy oraz armatura łazienkowa - Umowa darowizny OR.032.279.2021 z dnia 30 grudnia 2021 roku /zawarta na podstawie Uchwały Zarządu Powiatu w Pleszewie Nr XCIX/216/2021 z dnia 29 grudnia 2021 roku/ - kwota przedmiotu darowizny **60 000,00 zł.**

Ponadto w ramach zabezpieczonych środków budżetowych:

- dofinansowano Komendę Powiatową Państwowej Straży Pożarnej w Pleszewie poprzez zakup armatury pożarniczej oraz narzędzi i materiałów do zapewnienia ochrony przeciwpożarowej w powiecie - kwota **6 251,99 zł,**
- partycypowano w kosztach zakupu średniego samochodu ratowniczo- technicznego dla Komendy Powiatowej Państwowej Straży Pożarnej w Pleszewie - kwota **125 000,00 zł,**
- partycypowano w kosztach zakupu aparatów oddechowych i hełmów dla Komendy Powiatowej Państwowej Straży Pożarnej w Pleszewie - kwota **30 417,00 zł,**
- partycypowano w kosztach zakupu samochodu osobowego w wersji nieoznakowanej dla Komendy Powiatowej Policji w Pleszewie - kwota **23 632,35 zł,**
- dofinansowano Oddział Powiatowy Związku Ochotniczych Straży Pożarnych Rzeczypospolitej Polskiej z przeznaczeniem na działalność oświatowo-szkoleniową strażaków ochotników - kwota **14 605,95 zł,**
- dofinansowano Oddział Miejsko-Powiatowy Wodnego Ochotniczego Pogotowia Ratunkowego w Pleszewie poprzez zakup radiotelefonów morskich, boi kąpieliskowo-cumowniczych oraz gaśnicy proszkowej - kwota **1 974,09 zł.**

Szczegółowe statystyki w zakresie działania służb, inspekcji i straży zajmujących się bezpieczeństwem na terenie powiatu znajdują się w ich rocznych sprawozdaniach, przedkładanych Radzie Powiatu Pleszewskiego.

13. Ochrona praw konsumenta.

Powiatowy Rzecznik Konsumentów realizuje zadania własne samorządu w zakresie ochrony praw konsumentów, na podstawie ustawy z dnia 5 czerwca 1998 r. o samorządzie powiatowym (art. 4 ust. 1 pkt. 18). Zadania i formę ich realizacji określają przepisy art. 37-43 ustawy z dnia 16 lutego 2007 r. o ochronie konkurencji i konsumentów. Powiatowy Rzecznik Konsumentów w Pleszewie usytuowany jest w strukturze organizacyjnej Starostwa Powiatowego w Pleszewie na samodzielnym stanowisku pracy i bezpośrednio podporządkowany jest Staroście. Zadania z zakresu ochrony praw konsumentów wykonywane są jednoosobowo w ramach zatrudnienia w wymiarze 3/4 etatu.

Do zadań rzecznika konsumentów należy:

1. zapewnienie bezpłatnego poradnictwa konsumenckiego i informacji prawnej w zakresie ochrony interesów konsumentów;
2. składanie wniosków w sprawie stanowienia i zmiany przepisów prawa miejscowego w zakresie ochrony interesów konsumentów;
3. występowanie do przedsiębiorców w sprawach ochrony praw i interesów konsumentów;
4. współdziałanie z Prezesem Urzędu, organami Inspekcji Handlowej oraz organizacjami konsumenckimi;
5. wykonywanie innych zadań określonych w ustawie lub przepisach odrębnych.

Uprawnienia rzeczników konsumentów pozwalają również na:

1. wytaczanie powództwa na rzecz konsumentów oraz wstępowania, za ich zgodą, do toczącego się postępowania w sprawach o ochronę interesów konsumentów;
2. występowanie w charakterze oskarżyciela publicznego w sprawach o wykroczenia na szkodę konsumentów; rzecznik jest oskarżycielem publicznym w rozumieniu przepisów ustawy z dnia 24 sierpnia 2001 r. – Kodeks postępowania w sprawach o wykroczenia;
3. występowanie do Prezesa UOKIK z zawiadomieniami dot. podejrzeń stosowania nieuczciwych praktyk naruszających zbiorowe interesy konsumentów;
4. występowania do sądu rejonowego w wnioskiem o nałożenie kary grzywny na podmiot, który narusza obowiązek udzielenia rzecznikowi konsumentów wyjaśnień i informacji będących przedmiotem wystąpienia rzecznika lub obowiązek ustosunkowania się do uwag i opinii rzecznika.

Rzecznik Konsumentów jest instytucją o kompetencjach doradczych. Nie posiada uprawnień kontrolnych, nie może wydawać nakazów i zakazów, ani nakładać kar czy grzywien. W 2021 roku, w ramach bezpłatnego poradnictwa konsumenckiego i informacji prawnej, Rzecznik udzieliła 878 porad i informacji prawnych oraz przyjęła 95 wniosków o podjęcie interwencji. W toku prowadzonych postępowań 53 sprawy rozpatrzono pozytywnie, w 25 sprawach przedsiębiorca odmówił uznania roszczeń konsumentów. W przypadku 17 zgłoszeń, roszczenia konsumentów okazały się niezasadne. Łączna wartość przedmiotów sporu zgłoszonych we wnioskach przez konsumentów w 2021 r. wyniosła 289 055,65 zł. W związku negatywnym zakończeniem spraw, konsumentom udzielono dalszej pomocy w następujących formach:

- 1) skierowanie zawiadomień do UOKIK ws. podejrzenia stosowania nieuczciwych praktyk

- rynkowych przez przedsiębiorców – 12 spraw,
- 2) sporządzenie wniosków o podjęcie interwencji przez Rzecznika Finansowego – 6 spraw,
 - 3) przygotowanie wniosków o rozpoznanie sporu przez Stały Sąd Polubowny przy Wielkopolskim Wojewódzkim Inspektorze Inspekcji Handlowej w Poznaniu - 2 sprawy,
 - 4) sporządzenie zawiadomienia o popełnieniu przestępstwa z art. 286 § 1 k.k. – 1 sprawa.

Zgodnie z art. 38 ustawy o ochronie konkurencji i konsumentów, zadaniem samorządu terytorialnego w zakresie ochrony praw konsumentów jest prowadzenie edukacji konsumenckiej. W 2021 roku zaplanowano, a następnie zrealizowano 6 spotkań edukacyjnych z seniorami i młodzieżą szkolną. Spotkania z seniorami zorganizowano we współpracy z Komendą Powiatową Policji w Pleszewie. Podczas spotkań omówione zostały przestępstwa związane z tzw. spoofingiem, czyli oszustwem, polegającym na podszywaniu się dzwoniącego pod inne numery telefonów np. banków, celem wyłudzenia środków finansowych. Rzecznik zwracała uwagę, aby zachować wzmożoną ostrożność w trakcie udziału w pokazach handlowanych. Omówiono prawa, jakie przysługują konsumentom w ramach rękojmi za wady fizyczne rzeczy zakupionej i przy odstąpieniu od umowy zawartej na odległość. Rzecznik przestrzegająca przed podpisywaniem umów bez czytania i zrozumienia ich treści. Na zakończenie spotkań każdy senior otrzymał ulotki z radami jak nie paść ofiarą nieuczciwych sprzedawców. Prelekcje z uczniami przeprowadzono w dwóch szkołach podstawowych oraz jednej średniej. Lekcje podzielono na 2 części: teoretyczną i praktyczną. Część teoretyczną poświęcono omówieniu przepisów z zakresu rękojmi, gwarancji oraz prawa do odstąpienia od umów zawartych na odległość. Zaś w części praktycznej, uczniowie analizowali kazusy i przedstawiali rozwiązania dla opisanych problemów. Uczniowie otrzymali broszury edukacyjne. W roku sprawozdawczym, Rzecznik udzieliła wypowiedzi dla telewizji PROART w tematyce wyprzedaży w ramach BLACK FRIDAY i CYBER MONDAY. Rzecznik radziła jak kupować mądrze, na co zwrócić szczególną uwagę podczas zakupów oraz jakie prawa mają konsumenci w okresie wyprzedaży i promocji. Na stronie Powiatowego Rzecznika Konsumentów na Facebooku oraz w zakładce na stronie www.powiatpleszewski.pl, na bieżąco publikowane są materiały informacyjno-edukacyjne. W biurze Rzecznika dostępne są bezpłatne publikacje i ulotki o tematyce konsumenckiej

14. Rynek pracy w powiecie pleszewskim.

W powiecie pleszewskim wg stanu na 31.12.2021 r. zarejestrowanych było 945 osób bezrobotnych, w tym 616 kobiet. Stopa bezrobocia wynosiła 3,8 %. Dla porównania stopa bezrobocia w Polsce była na poziomie 5,4 %, a w Wielkopolsce 3,1 %.

Struktura osób bezrobotnych przedstawiała się następująco:

- 143 osoby z prawem do zasiłku,
- 562 osoby zamieszkałe na wsi,
- 330 osób do 30 roku życia,
- 184 osoby powyżej 50 roku życia,
- 406 osób długotrwale bezrobotne,
- 84 osoby niepełnosprawne.

15. Nieodpłatna pomoc prawna, nieodpłatne poradnictwo obywatelskie i mediacja.

Od początku 2016 roku na terenie całej Polski działa system darmowej pomocy prawnej, wprowadzony ustawą z dnia 5 sierpnia 2015 roku o nieodpłatnej pomocy prawnej, nieodpłatnym poradnictwie obywatelskim oraz edukacji prawnej. W 2021 roku na terenie Powiatu Pleszewskiego, podobnie jak w latach poprzednich, działały trzy punkty, świadczące pomoc w różnych lokalizacjach:

1. Punkt nieodpłatnej pomocy prawnej w lokalizacji Gizałki – Chocz – Czermin;
2. Punkt nieodpłatnej pomocy prawnej w lokalizacji Pleszew – Czermin;
3. Punkt nieodpłatnego poradnictwa obywatelskiego w lokalizacji Dobrzyca – Gołuchów.

W punkcie NPP Gizałki – Chocz - Czermin porad prawnych udzielali - na podstawie umów z powiatami - adwokaci wyznaczeni przez Okręgową Radę Adwokacką lub radcy prawni wyznaczeni przez Okręgową Izbę Radców Prawnych. Punkty: NPP Pleszew – Czermin i NPO Dobrzyca - Gołuchów obsługiwała wyłoniona w drodze konkursu organizacja pozarządowa. W 2021 roku zadania te powierzono organizacji pn. „Stowarzyszenie Inicjatyw Społecznych Wsparcie, Informacja, Rozwój” z siedzibą w Górze.

Zgodnie z ww. ustawą nieodpłatna pomoc prawna obejmuje:

- poinformowanie osoby uprawnionej o obowiązującym stanie prawnym i przysługujących jej uprawnieniach lub spoczywających na niej obowiązkach, w tym w związku z toczącym się postępowaniem przygotowawczym, administracyjnym, sądowym lub sądowo-administracyjnym lub
- wskazanie osobie uprawnionej sposobu rozwiązania jej problemu prawnego, lub
- sporządzenie projektu pisma w sprawach, o których mowa wyżej, z wyłączeniem pism procesowych w toczącym się postępowaniu, lub
- nieodpłatną mediację, lub
- sporządzenie projektu pisma o zwolnienie od kosztów sądowych lub ustanowienie pełnomocnika z urzędu w postępowaniu sądowym lub sądowo-administracyjnym oraz poinformowanie o kosztach postępowania i ryzyku finansowym związanym ze skierowaniem sprawy na drogę sądową;

Nieodpłatne poradnictwo obywatelskie dotyczy działań dostosowanych do indywidualnej sytuacji osoby uprawnionej, zmierzających do podniesienia świadomości tej osoby o przysługujących jej uprawnieniach lub spoczywających na niej obowiązkach oraz wsparcia w samodzielnym rozwiązywaniu problemu, w tym, w razie potrzeby, sporządzenia wspólnie z osobą uprawnioną planu działania i pomoc w jego realizacji. W szczególności to porady dla osób zadłużonych, porady z zakresu spraw mieszkaniowych oraz zabezpieczenia społecznego;

Nieodpłatna mediacja obejmuje:

- poinformowanie osoby uprawnionej o możliwościach skorzystania z polubownych metod rozwiązywania sporów, w szczególności mediacji oraz korzyściach z tego wynikających;
- przygotowanie projektu umowy o mediację lub wniosku o przeprowadzenie mediacji;
- przygotowanie projektu wniosku o przeprowadzenie postępowania mediacyjnego w sprawie karnej;

- przeprowadzenie mediacji;
- udzielenie pomocy w sporządzeniu do sądu wniosku o zatwierdzenie ugody zawartej przed mediatorem.

Edukacja prawna obejmuje działania edukacyjne zmierzające do zwiększenia świadomości prawnej społeczeństwa, dotyczące w szczególności upowszechniania wiedzy o:

- prawach i obowiązkach obywatelskich;
- działalności krajowych i międzynarodowych organów ochrony prawnej;
- mediacji oraz sposobach polubownego rozwiązywania sporów;
- możliwościach udziału obywateli w konsultacjach publicznych oraz procesie stanowienia prawa;
- dostępie do nieodpłatnej pomocy prawnej i nieodpłatnego poradnictwa obywatelskiego;
- zadania te mogą być realizowane w formach, które w szczególności polegają na opracowaniu informatorów i poradników, prowadzeniu otwartych wykładów i warsztatów oraz rozpowszechnianiu informacji za pośrednictwem środków masowego przekazu i innych zwyczajowo przyjętych form komunikacji, w tym prowadzeniu kampanii społecznych.

Z nieodpłatnej porady mogła skorzystać każda osoba, która wypełniła oświadczenie o niemożności poniesienia kosztów odpłatnej pomocy prawnej. Świadczenie nieodpłatnej pomocy prawnej odbywało się według kolejności zgłoszeń, po wcześniejszym umówieniu terminu wizyty:

- pod numerem telefonu: 62 7-429-652 (czynnym od poniedziałku do piątku w godzinach od 8:00 do 15:00);
- za pośrednictwem e-maila: sekretariat@powiatpleszewski.pl
- poprzez stronę internetową www.bip.powiatpleszewski.pl wypełniając formularz zgłoszeniowy dostępny w zakładce: Nieodpłatna pomoc prawna/ Rezerwacja wizyt.

Z powodu zagrożenia epidemiologicznego Starosta Pleszewski zawiesił stacjonarną działalność punktów NPP i NPO w Powiecie Pleszewskim w okresie od 18 marca 2020 roku do 6 czerwca 2021 roku i wprowadził system pracy zdalnej tj. za pomocą środków porozumiewania się na odległość. Porad udzielano głównie przez telefon. Na ten czas zniesiono obowiązek składania pisemnych oświadczeń o niemożności poniesienia kosztów odpłatnej pomocy prawnej.

Zgodnie z ustawą, organizacja pozarządowa, która objęta punkt nieodpłatnej pomocy miała za zadanie przeprowadzić przynajmniej 1 zadanie z zakresu edukacji prawnej w roku. W roku 2021 Stowarzyszenie Inicjatyw Społecznych zrealizowało ten obowiązek poprzez opracowanie i wydanie folderu edukacyjnego w nakładzie 2000 sztuk pt. „Upadłość konsumencka. Sposób na wyjście z nadmiernego zadłużenia”. Przedłużająca się pandemia COVID-19 i związane z nią obostrzenia uniemożliwiły organizacji wdrożenie innych form z zakresu edukacji prawnej, zaproponowanych w ofercie tj. wykładów i warsztatów. Zakres udzielonych w 2021 roku porad prawnych w punktach powiatu pleszewskiego obrazuje poniższa tabela.

Rok 2021	Liczba udzielonych porad prawnych w punktach prowadzonych przez:		
	adwokatów lub radców prawnych	organizację pozarządową „Stowarzyszenie Inicjatyw Obywatelskich Wsparcie Informacja Rozwój”	
	pomoc prawna	pomoc prawna	poradnictwo obywatelskie
I kwartał	11	3	27
II kwartał	16	40	18
III kwartał	11	64	24
IV kwartał	5	54	24
Razem:	43	161	93

16. Działalność promocyjna i współpraca zagraniczna.

W roku 2021 plan działań promocyjnych Powiatu Pleszewskiego oparto o dziesięć głównych celów/założeń marketingowych:

1. budowa marki Powiatu Pleszewskiego jako nowoczesnego samorządu, atrakcyjnego dla mieszkańców, sprzyjającego rozwojowi gospodarki,
2. wytworzenie poczucia tożsamości mieszkańców z powiatem. Powiat jako atrakcyjne miejsce pochodzenia, życia, nauki, pracy i wypoczynku,
3. promocja walorów turystycznych, geograficznych i przyrodniczych Powiatu Pleszewskiego,
4. promocja powiatu poprzez sport i kulturę (imprezy sportowe, konkursy, wydarzenia kulturalne),
5. promocja powiatu poprzez popularyzowanie lokalnej historii i tradycji (Święto Powiatu Pleszewskiego / Powstanie Wielkopolskie),
6. kształtowanie wizerunku Starostwa Powiatowego w Pleszewie jako profesjonalnego urzędu administracji, zapewniającego sprawną obsługę Klientów,
7. promowanie Pleszewskiego Centrum Medycznego jako renomowanego szpitala powiatowego, oferującego pacjentom wysokiej jakości świadczenia medyczne,
8. współpraca samorządu z biznesem w celu budowy dogodnego klimatu dla rozwoju przedsiębiorczości (PUP, Wielkopolski Festiwal Rzemiosła),
9. promocja oferty edukacyjnej szkół Powiatu Pleszewskiego,
10. współpraca z mediami i wykorzystanie Internetu jako źródło informacji i promocji (strona www, BIP, media społecznościowe)

Plan działań promocyjnych konsultowany i opiniowany był na posiedzeniu Komisji Promocji Rady Powiatu w Pleszewie i ostateczny kształt przyjęty został przez Zarząd Powiatu w Pleszewie. Zaplanowane działania są spójne ze Strategią Rozwoju Powiatu oraz założeniami promocyjnymi wypracowanymi w Wydziale Organizacyjno-Administracyjnym Starostwa. Rok 2021, podobnie jak rok 2020 ze względu na epidemię COVID-19 był okresem trudnym do zrealizowania założeń planu działań promocyjnych. Początek roku - 6 stycznia - to najważniejsza dla powiatu uroczystość - Święto Powiatu Pleszewskiego. Nawiązuje ono bezpośrednio do rocznicy Powstania Wielkopolskiego 1918/19, odzyskania niepodległości

i ustanowienia polskiej administracji po latach zaboru pruskiego w Pleszewie. Obchody ograniczyły się do mszy św. w intencji Powiatu Pleszewskiego, odprawionej w kościele p.w. Matki Boskiej Częstochowskiej w Pleszewie. Tradycją stało się, że delegacja władz powiatu składa wiązanki kwiatów na grobie przedwojennego starosty ś.p. dr Władysława Wieczorka na cmentarzu przy kościele św. Floriana.

Z powodu wystąpienia kolejnej fali epidemii COVID-19 zostały zawieszane wszystkie planowane imprezy masowe, rekreacyjno-sportowe, kulturalne, a także spotkania z lokalnym biznesem. Zajęcia szkolne odbywały się zdalnie, dlatego nie można było przeprowadzić akcji „Drzwi otwarte” w szkołach powiatowych, ani Turnieju League of Legends. Promocja oferty edukacyjnej realizowana była w postaci materiałów wideo, publikowanych w mediach społecznościowych, stronach internetowych szkół i Starostwa Powiatowego w Pleszewie. Zrealizowano też cykl ogłoszeń prasowych w lokalnych mediach zarówno w wersji drukowanej, jak i elektronicznej. W planowanym okresie nie można było przeprowadzić również zawodów sportowych, w tym Powiatowej Ligi Piłki Siatkowej, promocyjnego spływu kajakowego w ramach „Święta Prośny” na otwarcie sezonu rekreacyjno-turystycznego 2021 i wielu innych działań. W miejsce cyklicznych wydarzeń promocyjnych pojawiała się pilna potrzeba budowy internetowych kanałów komunikacji - wideokonferencji, spotkań online, szybkiego przekazywania informacji o sytuacji epidemiologicznej Covid-19. Informowaliśmy na bieżąco o wytycznych rządowych, zmianach systemu organizacji pracy urzędu, szkół, szpitala i domów pomocy społecznej. Starostwo Powiatowe w Pleszewie stało się punktem zarządzania sytuacją epidemiologiczną na terenie administracyjnym powiatu. Wypracowaliśmy komunikaty prasowe i informacje dla społeczności lokalnej. Oficjalny serwis internetowy Starostwa www.powiatpleszewski.pl oraz nasz profil Facebook [Powiat Pleszewski](https://www.facebook.com/PowiatPleszewski) stał się narzędziem komunikacji z mieszkańcami powiatu. Promowaliśmy akcje szczepień oraz dobre praktyki przeciwdziałania zakażeniom Covid-19. Po wyptaszczeniu krzywej zachorowań drugiej fali Covid-19 przystąpiliśmy do organizacji niektórych wydarzeń w mniejszym i ograniczonym wymiarze. Skromne Dożynki Powiatowe w Choczcu odbyły się planowo, w niedzielę, 29 sierpnia 2021 r. Zrezygnowaliśmy ze świętowania w plenerze z udziałem publiczności, tradycyjnych obrzędów ludowych, korowodu i występów estradowych. Odprawiona została msza święta dziękczynna za zebrane plony w kościele Ojców Franciszkanów w Choczcu i zgodnie z zarządzeniami sanitarnymi w nabożeństwie uczestniczyła minimalna liczba osób. Dożynki połączone były z wizytą czteroosobowej delegacji z Powiatu Ammerland i okolicznościowym koncertem „Dla Jörga”. Koncert odbył się w auli Państwowej Szkoły Muzycznej I stopnia im. Wojciecha Kilara i miał charakter zamknięty. W listopadzie poziom zachorowań spadł do poziomu pozwalającego przeprowadzić ogólnopolskie zawody z cyklu „Korona Zachodu” w tym Niepodległościowy Marsz Nordic Walking i bieg przełajowy na dystansie 10 km w Zawidowicach k. Pleszewa. W wydarzeniu wzięło udział około 250 sportowców, głównie z Wielkopolski, Kujawsko-Pomorskiego i Pomorza. Impreza ta od 7 lat wpisuje się w powiatowy program obchodów Narodowego Święta Niepodległości. Dla sportowców i kibiców odwiedzających Zawidowice jedną z atrakcji był pokaz historyczny w wykonaniu rekonstruktorów z Drużyny Tradycji 70 Pułku Piechoty w Pleszewie. Starostwo

Powiatowe w Pleszewie dofinansowało uruchomienie „Izby Tradycji 70 Pułku Piechoty i Garnizonu Pleszew” w byłym kasynie oficerskim na terenie dzisiejszego Centrum Kształcenia i Wychowania OHP w Pleszewie. Otwarcie sali muzealnej odbyło się 8 listopada 2021 r. przed Świętem Niepodległości. Z działalności wydawniczej w 2021 roku należy wymienić wydanie dwóch książek: „Ptaki Powiatu Pleszewskiego” autorstwa Przemysława Żurawlewa, Eugeniusz Markiewicz i Ryszarda Orzechowskiego (dofinansowanie druku z WFOŚiGW Poznań) oraz „Związek Ochotniczych Straży Pożarnych RP. Powiat Pleszewski 1921 - 2021” pod redakcją Jana Woldańskiego (dofinansowanie z UMWW).

Współpraca zagraniczna.

Od 2000 roku Powiat Pleszewski utrzymuje partnerskie stosunki z Powiatem Ammerland w Dolnej Saksonii w Niemczech. Współpraca opiera się na wymianie doświadczeń w wielu obszarach: administracji, edukacji, kultury, ekologii, sportu, ochrony zdrowia i bezpieczeństwa publicznego. Co roku Starosta Pleszewski i Przewodniczący Rady Powiatu w Pleszewie są zapraszani na Galę Noworoczną w Westerstede, a oficjalna delegacja władz niemieckiego Ammerlandu przyjeżdża na tradycyjne Dożynki Powiatu Pleszewskiego. Niestety z powodu epidemii Covid-19 odwołano Noworoczne Spotkanie w Ammerland w styczniu 2021. Przy okazji wizyty dożynkowej, 29 sierpnia, zorganizowano Koncert muzyczny - podziękowanie za 21 lat przyjaźni „DLA JÖRGA” dedykowany Landratowi Ammerlandu (Dolna Saksonia) Jörgowi Bensbergowi, który w grudniu 2021 ukończył swoje urzędowanie i przeszedł na emeryturę. Gość honorowy uroczystości w podziękowaniu za wieloletnią polsko-niemiecką współpracę otrzymał symboliczny klucz do Powiatu Pleszewskiego, wykonany przez pleszewskich rzemieślników. Na koncert zaproszono m.in. osoby zasłużone dla partnerstwa z niemieckim powiatem Ammerland; poprzednich Starostów Pleszewskich Edwarda Kubisza i Michała Karalusa, byłych Przewodniczących Rady Powiatu w Pleszewie Bogdana Skitka i Mirosława Kuberkę oraz obecnego Przewodniczącego Mariana Adamka. Goście wysłuchali koncertu muzyki klasycznej polskich i niemieckich kompozytorów; Fryderyka Chopina, Roberta Schumanna oraz pochodzącego z Szamotuł, a tworzącego w Berlinie kompozytora polsko-niemieckiego pochodzenia Franza Scharwenki. Starosta Pleszewski Maciej Wasielewski podziękował landratowi Jörgowi Bensbergowi za 21 lat owocnej współpracy i szczerą przyjaźni.

BIEŻĄCE WYZWANIA I KIERUNKI DZIAŁAŃ

Niniejszy raport o stanie powiatu jest już czwartym tego rodzaju dokumentem uwzględniającym wszystkie obszary działalności samorządu powiatowego w ujęciu rocznym. Tym razem informacje przedstawione w treści dokumentu odnoszą się do 2021 roku, jednakże wiele zjawisk należy rozpatrywać w okresie dłuższym niż rok kalendarzowy, przez co niezbędne jest odniesienie się do lat wcześniejszych oraz do początku roku 2022 r., który to nie jest objęty opracowaniem ale pomaga w zrozumieniu niektórych działań. Informacje, które zostały przedstawione w raporcie odnoszą się do obszarów funkcjonowania samorządu, mających

zapewnić określone standardy życia społeczności lokalnej, w związku z czym Powiat Pleszewski mając na celu rozwój oraz poprawę życia mieszkańców winien dokonywać ciągłych działań w tychże obszarach.

Realizacja przez samorząd terytorialny zadań w 2021 r. odbywała się w czasie wpływu wielu uwarunkowań o charakterze zewnętrznym, które rzutowały oraz w dalszym ciągu wpływają na wiele decyzji podejmowanych przez władze samorządowe. Do najbardziej istotnych, które miały miejsce w omawianym roku zaliczyć należy:

- 1) Trwającą od 2020 roku pandemię wirusa Sars_Cov_2, która dotknęła każdej gałęzi życia zarówno na terenie kraju jak i całego świata. Przenosząc powstałą sytuację na grunt lokalny największe zmiany oraz dodatkowe wyzwania zaobserwować mogliśmy w trzech obszarach, a mianowicie w służbie zdrowia, która oprócz bieżącego dostępu do służby zdrowia zapewniała także pomoc osobom chorym na wirusa Sars_Cov_2, w szerokorozumianej pomocy społecznej, która udzielając świadczeń dla potrzebujących musiała uwzględniać dynamicznie zmieniającą się sytuację pandemiczną oraz oświatę, która swoje zadania realizowała w różnego rodzaju formach, przy konieczności zapewnienia należytego poziomu nauki.
- 2) Wzrost cen oraz postępująca inflacja, które to przekładają się na zwiększenie wydatków budżetowych zarówno w zakresie zadań inwestycyjnych jak i bieżącego funkcjonowania jednostek Powiatu Pleszewskiego. W 2021 roku miały miejsce podwyżki cen energii, w szczególności paliwa gazowego, które w ujęciu rocznym wyniosły kilkaset procent. Analogicznie przytoczona wyżej inflacja, której dynamiczny wzrost wpływa negatywnie na budżety samorządów, powoduje zagrożenie dla skutecznego realizowania podjętych długofalowych działań oraz założeń. Warto zaznaczyć, że problem inflacji, której poziom został przedstawiony poniżej stał się polem do interwencji Państwa w końcówce 2021 roku poprzez szerokorozumiane „tarcze antyinflacyjne”, mające na celu złagodzenie skutków wzrostu cen.

Wysokość inflacji w roku 2021			
Miesiąc	% inflacji	Miesiąc	% inflacji
Styczeń	2,6	Lipiec	5,0
Luty	2,4	Sierpień	5,5
Marzec	3,2	Wrzesień	5,9
Kwiecień	4,3	Październik	6,8
Maj	4,7	Listopad	7,8
Czerwiec	4,4	Grudzień	8,6

Warto zaznaczyć, że przedstawione dane dotyczą omawianego roku 2021, jednakże na dzień sporządzenia niniejszego raportu wysokość inflacji w marcu 2022 r. wyniosła już 11%

- 3) Kolejnymi zjawiskami, które były widoczne w 2021 roku, ale miały miejsce zarazem w latach ubiegłych jak i trwają w 2022 roku są liczne programy umożliwiające pozyskanie przez samorządy środków zewnętrznych, zarówno tych pochodzących z budżetu

krajowego jak i unijnego. Tym samym w dalszym ciągu rok 2021 był okresem w którym istniała szansa realizacji wielu przedsięwzięć inwestycyjnych, których realizacja byłaby niemożliwa ze środków pochodzących z budżetów samorządowych.

Wskazane wyżej trzy zjawiska nie były jedynymi, które miały miejsce w 2021 roku, jednakże należy je postrzegać jako te, które najistotniej wpłynęły oraz w dalszym ciągu przekładają się na życie społeczno-gospodarcze. Faktem jest, że niezależnie od ich pozytywnego czy też negatywnego charakteru wymusiły oraz wymuszają one konieczność skorygowania wielu planów wielu samorządów terytorialnych. W szczególności mowa tu o realizacji wielu inwestycji wyłącznie w obszarach, w których istnieje możliwość otrzymania środków zewnętrznych, bowiem obciążenie budżetów poprzez wzrost kosztów bieżącego funkcjonowania jest na tyle duży, że powoduje to duże ograniczenie, a nawet całkowitą blokadę inwestycyjną w niektórych obszarach.

Powiat Pleszewski, funkcjonując we wskazanych wyżej uwarunkowaniach sukcesywnie realizuje swoje zadania, które mają na celu poprawę jakości życia mieszkańców. Zadania te mają w zdecydowanej mierze charakter długofalowy, przez co ich rezultaty widoczne są po upływie określonego czasookresu, który sięgać może kilka lub nawet kilkanaście lat. Dlatego też ważne jest analizowanie bieżących wyzwań, dzięki realizacji których możliwe jest nakreślenie kierunków działań, których realizacja będzie możliwa dzięki zdobytym już doświadczeniom.

- 1) Pierwszym z szerokokorozumianych kierunków działań, których waga została uwypuklona w okresie trwania pandemii wirusa Sars_Cov_2 jest ochrona zdrowia oraz pomoc społeczna. Pleszewskie Centrum Medyczne Sp. z o.o., będąc placówką leczniczą, dzięki wielotorowej działalności w sferze świadczeń leczniczych (m.in. posiadanie oddziału leczenia chorych na COVID-19) stanowi samowystarczalny podmiot i – co niezwykle ważne - nie powoduje obciążenia budżetu powiatu, tak, jak ma to miejsce w wielu innych samorządach powiatowych. Dlatego też samorząd powiatowy winien w dalszym ciągu wspierać działalność oraz rozwój tejże jednostki, jak np. pomagać w pozyskaniu środków zewnętrznych.
- 2) Drugim obszarem, którego realizacja zajmuje istotną rolę w budżecie, jest szerokokorozumiana pomoc społeczna. Szczególnie mowa tutaj o działalności Domu Pomocy Społecznej, który jako rozbudowana jednostka wymaga ciągłych działań mających na celu jego sprawne funkcjonowanie. Zgodnie z obowiązującymi przepisami, sposób finansowania działalności tejże jednostki w danym roku, opiera się na stawkach pobytu mieszkańca, wyliczanych na podstawie kosztów roku poprzedniego. Taki sposób finansowania dps-ów oznacza, że w przypadku konieczności poniesienia wyższych kosztów w roku bieżącym (związanych np. ze znaczącym wzrostem cen) różnicą obciążony jest budżet powiatu.
- 3) Istotnym obszarem działania Powiatu Pleszewskiego jest realizacja inwestycji w zakresie infrastruktury drogowej (remonty, przebudowa dróg, budowa chodników, ścieżek rowerowych) oraz bieżącego utrzymania posiadanej infrastruktury. Wskazane

w niniejszym raporcie wyliczenia ponoszonych nakładów pokazują zakres realizowanych działań na poziomie infrastruktury drogowej. Należy zaznaczyć, iż znakomita część inwestycji realizowana jest przy pomocy środków zewnętrznych, o które powiat występuje przy każdej możliwej sposobności, zarówno na szczeblu krajowym (Rządowy Fundusz Rozwoju Program Inwestycji Strategicznych, Rządowy Fundusz Inwestycji Lokalnych) jak i lokalnym (partycypacja samorządów gminnych). Ważnym pozostaje fakt, iż w dalszym ciągu w posiadaniu powiatu znajdują się drogi, które ze względu na niezadawalający stan nawierzchni wymagają remontów, jednakże ich wykonanie ponosi za sobą bardzo duże koszty, które bez zdecydowanej pomocy środków zewnętrznych spowodują bardzo duże obciążenie budżetu. Oprócz typowo inwestycyjnych nakładów na infrastrukturę drogową nie można zapominać o kosztach bieżącego utrzymania dróg zarówno pod kątem technicznym, jak porządkowym. Szczególnie istotne dla mieszkańców powiatu jest bieżące uzupełnianie ubytków w jezdniach, odpowiednie zimowe utrzymanie nawierzchni dróg, wycinanie krzewów i traw na poboczach oraz sprzątanie porzuconych śmieci, których ilość sukcesywnie wzrasta, co stanowi istotny problem samorządów w Polsce. Wskazany wyżej obszar, podobnie jak ma to miejsce w innych samorządach, jest najczęściej ocenianym przez mieszkańców powiatu, wyznacznikiem skuteczności gospodarowania samorządowymi zasobami.

- 4) Inwestowanie w poprawę jakości kształcenia w szkołach i placówkach, dla których Powiat Pleszewski jest organem prowadzącym, jest kolejnym, niezmiernie ważnym obszarem działania władz samorządowych. Oświata, oprócz wskazanych powyżej, stanowi bardzo istotny obszar, w którym niezbędne jest podjęcie działań mających na celu jego ciągłe modernizowanie zarówno w „sferze twardej” (infrastruktura) oraz w „sferze miękkiej” (kompetencje uczniów). Rozpoczynając od kwestii infrastruktury szkolnej, należy wskazać na konieczność poniesienia nakładów inwestycyjnych w budynki Zespołu Placówek Specjalnych w Pleszewie oraz Centrum Kształcenia Zawodowego w Pleszewie. W związku z wiekiem tychże budynków oraz wystąpieniem wyposażenia placówek, Powiat Pleszewski regularnie prowadzi działania związane z remontami bieżącymi tychże jednostek oraz zakupem/modernizacją wyposażenia. Niemniej należy jednoznacznie zaznaczyć, że konieczny jest kompleksowy remont tychże placówek, który zapewni komfortowe warunki do nauki uczniom, co niepozostanie bez wpływu na pozytywne postrzeganie placówek przez uczniów, kandydatów na uczniów oraz ich rodziców. Warto zaznaczyć, że realizowany program modernizacji Zespołu Szkół Technicznych oraz Centrum Kształcenia Zawodowego są przykładami, iż niezmiernie ważne jest pozyskiwanie środków zewnętrznych, które mogą istotnie przełożyć się na rozwój szkolnictwa. Drugim aspektem, który pozostaje na uwadze samorządu jest działalność w „sferze miękkiej”, tak dla uczniów, jak i kadry nauczycielskiej. Ciągłe zwiększanie kompetencji, wykorzystywanie nowych metod nauki, czy też udział w różnego rodzaju projektach zewnętrznych, znacząco zwiększa

pozycję absolwentów szkół na rynku pracy oraz na dalszej ścieżce kształcenia na uczelniach wyższych. Stała dbałość o rozwój uczniów musi iść w parze ze starannością kadry nauczycielskiej, która także winna być odpowiednio edukowana w sferze stosowania najnowocześniejszych metod nauczania, w szczególności przedmiotów zawodowych.

- 5) Istotny dla poprawnego funkcjonowania oraz rozwoju Powiatu Pleszewskiego jest transport publiczny. Obecnie realizowane połączenia autobusowe prowadzone są na podstawie wydanych przez Starostę Pleszewskiego lub Marszałka Województwa Wielkopolskiego zezwoleń. Aktualnie każdy z samorządów gminnych znajdujących się na terenie powiatu, korzysta z usług tego samego operatora – prywatnego podmiotu, będącego monopolistą na lokalnym rynku. W 2019 roku wraz z pojawieniem się możliwości pozyskania środków z Funduszu rozwoju przewozów autobusowych o charakterze użyteczności publicznej zostały podjęte działania samorządów mające na celu ujednoczenie komunikacji oraz wprowadzenie jednolitych standardów realizowania tejże usługi na terenie powiatu, wykorzystując możliwość dofinansowania połączenia ze wskazanego wyżej funduszu. Na koniec 2021 roku, komunikacja zbiorowa była realizowana w dotychczasowej formule, gdzie zamawiającym dla poszczególnych tras były samorządy gminne, przy czym Miasto i Gmina Pleszew poczyniła inwestycje w tym zakresie, nabywając autobusy oraz tworząc linie komunikacyjne obsługiwane przez podmiot zależny od samorządu gminnego. Na dzień składania niniejszego raportu niewykluczona pozostaje możliwość zmiany formuły „Funduszu rozwoju przewozów autobusowych o charakterze użyteczności publicznej”, która może zaowocować większą partycypacją państwa w kosztach realizacji połączeń, co umożliwi ich realizację w przyszłości. Powiat Pleszewski prowadzi bieżący monitoring uwarunkowań prawnych oraz ekonomicznych transportu publicznego w Polsce. Systemowe rozwiązania w tym zakresie determinują bowiem jakość komunikacji zbiorowej oraz możliwości jej organizacji w porozumieniu z samorządami gminnymi. Wszystkie te przytoczone powyżej obszary charakteryzujące wyzwania stojące przed samorządem odnajdują swoje odzwierciedlenie w raportach o stanie powiatu z lat poprzednich, co potwierdza wskazane powyżej stwierdzenie, iż wiele działań ma charakter długofalowy. Niemniej na przestrzeni mijających lat można zaobserwować działania, które uprzednio pozostawały w sferze planów i założeń, natomiast aktualnie są lub już zostały zrealizowane. Niemniej należy zaznaczyć, że dynamiczne otoczenie, w którym funkcjonuje samorząd terytorialny powoduje, że wiele działań będzie musiało w przyszłości zostać zrewidowanych, żeby sprostać możliwościom ich realizacji.