

**UCHWAŁA NR 1/3/2024**  
**Zarządu Powiatu w Pleszewie**  
**z dnia 23 maja 2024 r.**

w sprawie: przyjęcia Raportu o Stanie Powiatu Pleszewskiego za 2023 rok

Na podstawie art. 30a ust. 1 i 2 ustawy z dnia 5 czerwca 1998 r. o samorządzie powiatowym (t. j. Dz. U. z 2024 r., poz. 107)

**Zarząd Powiatu w Pleszewie uchwala, co następuje :**

**§ 1**

1. Przyjmuje się Raport o Stanie Powiatu Pleszewskiego za 2023 r. w brzmieniu stanowiącym załącznik nr 1 do niniejszej uchwały.
2. Raport podlega przedstawieniu Radzie Powiatu w Pleszewie do dnia 31 maja 2024 r.

**§ 2**

Wykonanie uchwały powierza się Przewodniczącemu Zarządu Powiatu w Pleszewie.

**§ 3**

Uchwała wchodzi w życie z dniem podjęcia.

Starosta Maciej Wasielewski

Wicestarosta Marek Zdunek

Członek Zarządu Grażyna Kaczmarek

Członek Zarządu Michał Kaczmarek

Członek Zarządu Marek Szewczyk



Załącznik nr 1  
do uchwały nr I/3/2024  
Zarządu Powiatu w Pleszewie  
z dnia 23 maja 2024 r.

# **RAPORT O STANIE POWIATU ZA 2023 ROK**

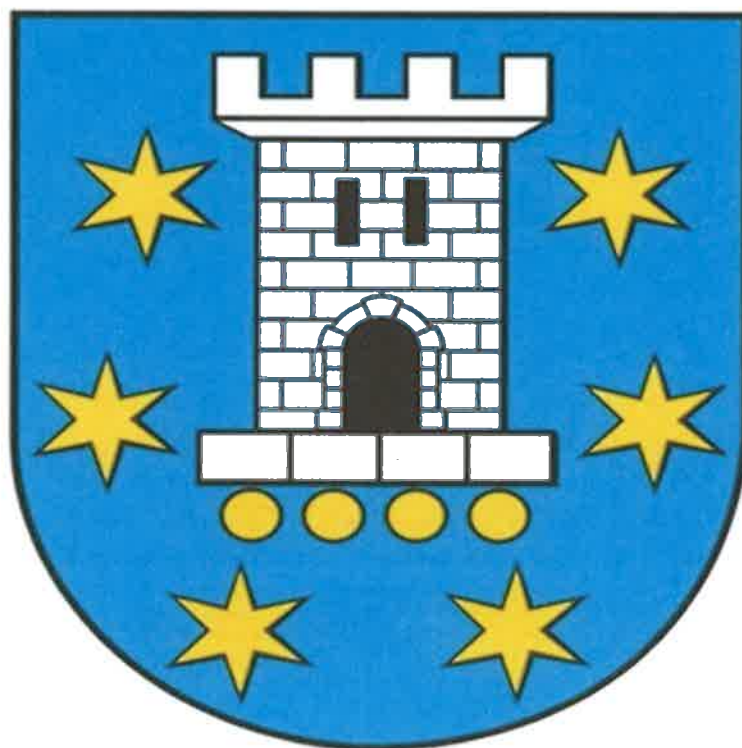

## **POWIAT PLESZEWSKI**

<b>SPIS TREŚCI</b>	<b>str.</b>
<b>Wprowadzenie</b> .....	4
<b>Ogólna charakterystyka Powiatu Pleszewskiego</b> .....	5
<b>Informacje finansowe</b> .....	12
1. Stan finansów Powiatu Pleszewskiego.....	12
2. Wykonanie budżetu Powiatu Pleszewskiego.....	13
3. Wieloletnia prognoza finansowa.....	15
<b>Informacja o stanie mienia komunalnego</b> .....	16
<b>Informacja o realizacji polityk, programów i strategii</b> .....	17
1. Plan zrównoważonego rozwoju publicznego transportu zbiorowego dla Powiatu Pleszewskiego.....	17
2. Projekt „Regionalna Zintegrowana Infrastruktura Informacji Przestrzennej Aglomeracji Kalisko – Ostrowskiej”.....	19
3. Projekt pn. „Wyposażenie środowisk informatycznych wojewódzkich, powiatowych i miejskich podmiotów leczniczych w narzędzia informatyczne umożliwiające wdrożenie Elektronicznej Dokumentacji Medycznej oraz stworzenie sieci wymiany danych między podmiotami leczniczymi samorządu województwa”.....	19
4. Powiatowego programu zapobiegania przestępczości oraz ochrony bezpieczeństwa obywateli i porządku publicznego na lata 2022-2024.....	20
5. Program odbudowy populacji zwierzyny drobnej na terenie Powiatu Pleszewskiego”.....	22
6. Program Współpracy Powiatu Pleszewskiego z organizacjami pozarządowymi oraz podmiotami wymienionymi w art. 3 ust. 3 Ustawy o działalności pożytku publicznego i o wolontariacie na rok 2022.....	24
7. Program Rozwoju Pieczy Zastępczej w Powiecie Pleszewskim na lata 2021-2023.....	25
8. Strategia Rozwiązywania Problemów Społecznych Powiatu Pleszewskiego na lata 2021-2025.....	29
9. Powiatowy Program Przeciwdziałania Przemocy w Rodzinie w Powiecie Pleszewskim na lata 2022 – 2024 .....	29
10. Program usuwania azbestu z terenu Powiatu Pleszewskiego.....	36
11. Program promocji zatrudnienia i aktywizacji lokalnego rynku pracy w Powiecie Pleszewskim w latach 2021 – 2025.....	37
12. Strategia rozwoju Powiatu Pleszewskiego do roku 2030.....	47
13. Program kompleksowy wsparcia dla rodzin „Za życiem” .....	47
14. Projekt „Dla Ciebie. Dla biznesu. Aktywizacja zawodowa osób bezrobotnych i poszukujących pracy w powiecie pleszewskim.” współfinansowanego ze środków Europejskiego Funduszu Społecznego Plus w ramach Programu Fundusze Europejskie dla wielkopolski 2021 – 2027.....	47

<b>Realizacja uchwał Rady Powiatu w Pleszewie.....</b>	<b>49</b>
<b>Współpraca z administracją rządową i samorządową.....</b>	<b>69</b>
1. Porozumienia z administracją rządową.....	69
2. Porozumienia z jednostkami samorządu terytorialnego .....	69
<b>Udział powiatu w stowarzyszeniach i funkcjonowanie gremiów konsultacyjnych ...</b>	<b>71</b>
<b>Realizacja zadań własnych i zleconych powiatowi.....</b>	<b>76</b>
1. Promocja i ochrona zdrowia.....	76
2. Edukacja publiczna.....	77
3. Pomoc społeczna.....	85
4. Powiatowy Zespół ds. Orzekania o Niepełnosprawności .....	87
5. Administracja architektoniczno-budowlana.....	88
6. Geodezja i kartografia.....	89
7. Gospodarka nieruchomościami i ochrona gruntów rolnych.....	90
8. Ochrona środowiska.....	91
9. Rolnictwo, leśnictwo i rybactwo śródlądowe.....	94
10. Powiatowa administracja geologiczna.....	95
11. Komunikacja i transport.....	95
12. Porządek publiczny i bezpieczeństwo obywateli.....	97
13. Ochrona praw konsumenta.....	99
14. Rynek pracy w powiecie pleszewskim.....	102
16. Nieodpłatna pomoc prawna, nieodpłatne poradnictwo obywatelskie i mediacja.....	102
18. Działalność promocyjna i współpraca zagraniczna.....	105
<b>Bieżące wyzwania i kierunki działań.....</b>	<b>109</b>

## WPROWADZENIE

Przepisy art. 30a ustawy z dnia 5 czerwca 1998 r. o samorządzie powiatowym (t.j. Dz.U. z 2024 poz. 107), nakładają na Zarząd Powiatu w Pleszewie obowiązek przedstawienia Radzie Powiatu w Pleszewie, do 31 maja każdego roku, raportu o stanie powiatu pleszewskiego. Rada Powiatu rozpatruje raport podczas sesji, na której podejmowana jest uchwała w sprawie absolutorium dla Zarządu Powiatu. Zgodnie z art. 271 ust. 1 ustawy z 27 sierpnia 2009 r. o finansach publicznych Rada Powiatu uchwałą absolutoryjną podejmuje najpóźniej do 30 czerwca roku następującego po roku budżetowym, którego uchwała dotyczy. Raport jest rozpatrywany w pierwszej kolejności. Nad raportem przeprowadza się obowiązkową debatę. W debacie radni zabierają głos bez ograniczeń czasowych. W debacie głos mogą zabierać także mieszkańcy Powiatu Pleszewskiego. W tym celu należy złożyć Przewodniczącemu Rady Powiatu pisemne zgłoszenie poparte podpisami, co najmniej 150 osób. Zgłoszenie należy złożyć najpóźniej w dniu poprzedzającym dzień, na który zwołana została sesja, podczas której ma być przedstawiany raport o stanie powiatu. Mieszkańcy są dopuszczani do głosu według kolejności otrzymania przez Przewodniczącego Rady zgłoszenia. Liczba mieszkańców mogących zabrać głos w debacie wynosi 15. Po zakończeniu debaty nad raportem o stanie powiatu przeprowadza się głosowanie nad udzieleniem Zarządowi Powiatu wotum zaufania. Przedstawiony raport obejmuje podsumowanie działalności Zarządu Powiatu w roku 2023, w szczególności realizację polityk, programów i strategii oraz uchwał Rady Powiatu. Raport został przygotowany w oparciu o ogólne wytyczne wskazane w ustawie o samorządzie powiatowym.

## OGÓLNA CHARAKTERYSTYKA POWIATU PLESZEWSKIEGO

Powiat Pleszewski położony jest w południowo-wschodniej części województwa wielkopolskiego. Graniczy od wschodu z powiatami kaliskim i konińskim, od południa z powiatami ostrowskim i krotoszyńskim, od zachodu z powiatem jarocińskim, a od północy z powiatami wrzesińskim i słupeckim. Powierzchnia obejmuje 713 km<sup>2</sup> o gęstości zaludnienia 89 osób/km<sup>2</sup>. Powiat Pleszewski ma 61 387 mieszkańców (źródło danych GUS), z czego 50,5% stanowią kobiety, a 49,5% mężczyźni. Kształtowanie się liczby ludności w latach 2018-2023 przedstawia niniejsza tabela, wskazująca na trend migracyjny, będący zjawiskiem występującym wielu małych i średnich powiatów na terenie Polski. Powiat Pleszewski tworzy 6 gmin: 3 gminy miejsko – wiejskie: Pleszew, Dobrzyca (zyskała prawa miejskie z dniem 01.01.2014 r.), Chocz (zyskała prawa miejskie z dniem 01.01.2015 r.) oraz trzy gminy wiejskie: Czermin, Gizałki i Gołuchów. Największą powierzchnię z 713 km<sup>2</sup> zajmuje Miasto i Gmina Pleszew – blisko 25%, najmniejszą Gmina Chocz – 10%. Poniżej przedstawiono krótką charakterystykę każdej z gmin tworzących Powiat Pleszewski.

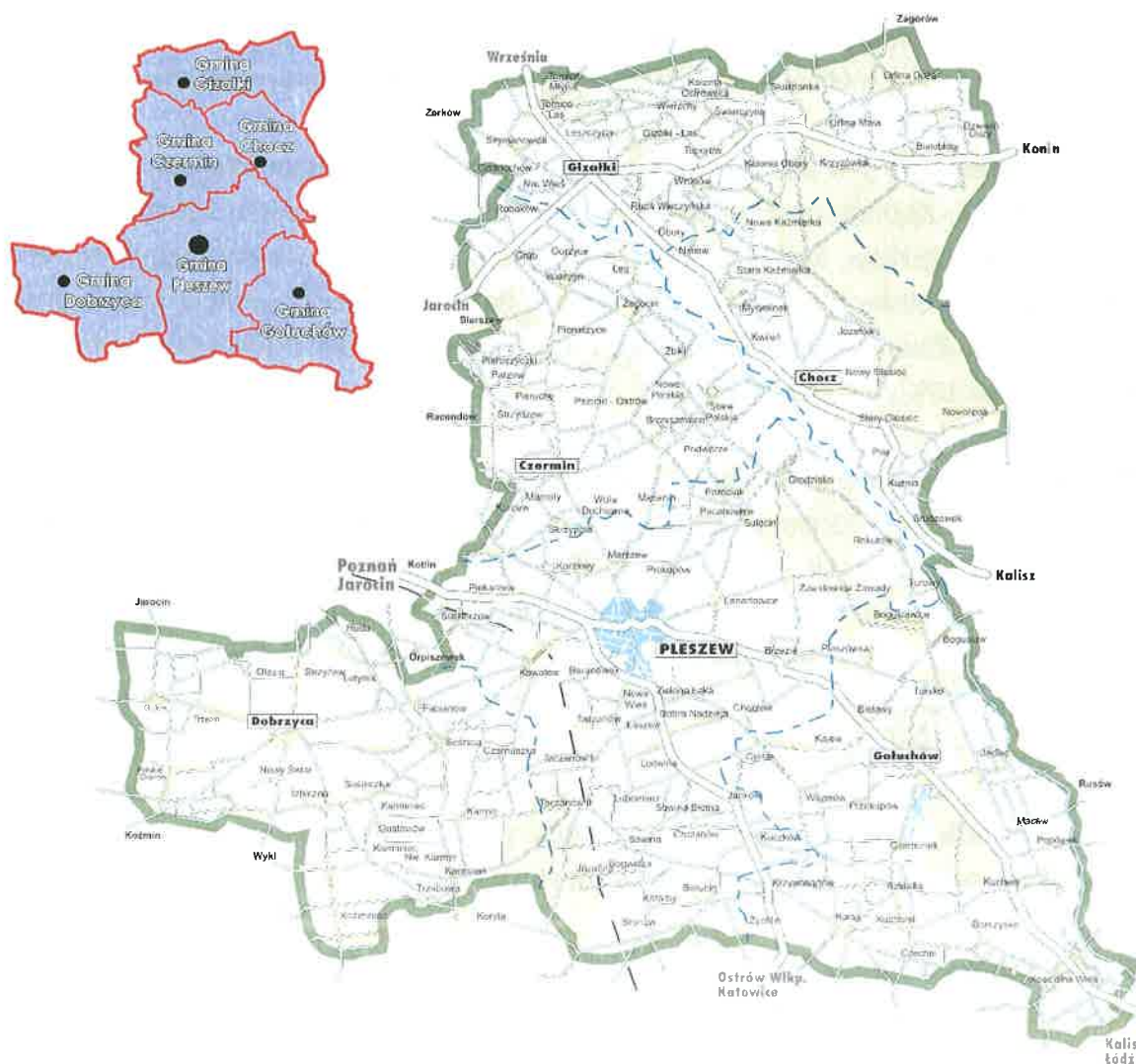

**Ludność w Powiecie Pleszewskim według gmin –źródło GUS.**

	2018	2019	2020	2021	2022	2023
Gmina Chocz	4 750	4 753	4 741	4 754	4 682	4 414
Gmina Czermin	4 919	4 947	4 935	4 929	4 934	4 803
Gmina Dobrzyca	8 165	8 128	8 093	8 056	8 039	7 656
Gmina Gizatki	4 643	4 602	4 591	4 589	4 587	4 424
Gmina Gołuchów	10 727	10 777	10 807	10 811	10 817	11 051
Gmina Pleszew	29 943	29 807	29 596	29 496	29 455	29 039
Powiat Pleszewski	<b>63 147</b>	<b>63 014</b>	<b>62 763</b>	<b>61 723</b>	<b>62 514</b>	<b>61 387</b>

**Gmina Chocz** - najmniejsza powierzchniowo gmina Powiatu Pleszewskiego - 74 km<sup>2</sup>. W skład gminy wchodzi 12 wsi sołeckich. Liczba ludności w 2023 roku wyniosła 4 414 osób. Gmina ulokowana jest wzdłuż drogi wojewódzkiej nr 442 Kalisz-Września, od Pleszewa dzieli ją 11 km; od najbliższej autostrady A2 we Wrześni 47 km. Chocz to gmina typowo rolnicza, w której użytki rolne zajmują ponad 50% obszaru gminy. Spośród indywidualnych gospodarstw rolnych znaczną większość stanowią gospodarstwa małe, o powierzchni od 2 do 10 ha. Obszary leśne zajmują ok. 40% powierzchni gminy, znajdują się tu też nieskażone przyrodniczo tereny nad rzeką Prosną, co czyni gminę atrakcyjną turystycznie.

**Gmina Czermin** - leży w północno-zachodniej części Powiatu Pleszewskiego. Podzielona jest na 14 sołectw. Zajmuje obszar 98 km<sup>2</sup> zamieszkały przez 4 803 osób. Sąsiaduje z gminami: Chocz, Gizatki, Żerków, Kotlin oraz Pleszew. Jest to gmina typowo rolnicza, w której użytki rolne stanowią blisko 80% powierzchni gminy. Bardzo dobrze rozwinięta jest tu produkcja roślinna w tym głównie uprawa pszenicy, produkcja zwierzęca oraz ogrodnictwo. Obszary leśne zajmują tylko 12% powierzchni gminy.

**Gmina Dobrzyca** - obejmuje obszar 116,71 km<sup>2</sup> i położona jest około 95 km od Poznania, 40 od Kalisza i około 33 km od Ostrowa Wlkp. Podzielona jest na 17 sołectw, obejmujących 18 wsi i jedno miasto. Liczba ludności w 2023 roku wyniosła 7 656 osoby. Gmina sąsiaduje z 5 gminami: Pleszew, Raszków, Krotoszyn, Rozdrażew, Jarocin, Koźmin Wielkopolski i Kotlin. Brak na terenie gminy dużych obszarów leśnych i akwenów wodnych ale gmina posiada dobrze rozwiniętą infrastrukturę turystyczną, np. szlaki rowerowe. Obszar gminy jest bogaty w zabytki. Najbardziej okazałym z nich jest XVIII – wieczny pałac o klasycystycznej formie wraz z przyległym parkiem krajobrazowym. W pałacu mieści się Muzeum Ziemiaństwa Zespół Pałacowo Parkowy w Dobrzycy. Gmina Dobrzyca ma charakter rolniczo – przemysłowy, z wysokim poziomem produkcji rolnej i dużą aktywnością gospodarczą.

**Gmina Gizatki** położona jest w północnej części Powiatu Pleszewskiego. Podzielona na 17 sołectw, zajmuje obszar 108 km<sup>2</sup>, zamieszkały na koniec 2023 roku przez 4 424 osób. Gmina ma charakter rolniczy - użytki rolne stanowią blisko połowę powierzchni gminy, co wpływa

również na strukturę zatrudnienia. Liczba indywidualnych gospodarstw rolnych na terenie gminy stale wzrasta. Przez teren gminy przebiegają dwie drogi wojewódzkie: Nr 442 relacji Kalisz-Września i Nr 443 relacji Jarocin-Konin. Drogi te krzyżują się w miejscowości Gizałki. Gmina graniczy z gminami: Pyzdry, Żerków, Czermin, Chocz, Grodziec. Od autostrady – A2 we Wrześni gminę dzieli 37 km. Gmina jest położona w zlewni rzeki Prosny, której dolina wg Krajowej Sieci Ekologicznej (ECONET) stanowi korytarz ekologiczny o znaczeniu krajowym. Gmina Gołuchów - położona jest w południowo-wschodniej części powiatu. Leży na obszarze Wysoczyzny Kaliskiej. Jej wschodnią granicę wyznacza rzeka Proсна. Powierzchnia gminy wynosi ok. 135,9 km<sup>2</sup>, co stanowi prawie 19,1% powierzchni całego powiatu.

**Gmina Gołuchów** jest tym samym drugą pod względem wielkości gminą w powiecie. Gminę zamieszkiwało na koniec 2023 roku 11 051 mieszkańców. Podzielona na 22 sołectwa, graniczy z Miastem Kalisz, gminami Blizanów, Nowe Skalmierzyce, Pleszew, Ostrów Wielkopolski. Gmina Gołuchów ma charakter rolniczy. Użytki rolne stanowią tu blisko 80% powierzchni. Przez gminę przebiegają drogi krajowe nr 11 i 12. Droga krajowa nr 12 jest głównym szlakiem komunikacyjnym, stanowiącym połączenie gminy z Kaliszem, Poznaniem i Łodzią. Dominującą rolę w gospodarce gminy odgrywa branża handlowo-usługowa. Obszary leśne zajmują blisko 10% powierzchni gminy. Atrakcją turystyczną gminy jest Zamek Czartoryskich, który został wzniesiony w latach 1550–1560. Mieści się w nim oddział Muzeum Narodowego w Poznaniu. Zamek otoczony jest parkiem o powierzchni 158 ha z bogactwem gatunków drzew i krzewów (ponad 600 gatunków). Na terenie parku można spotkać liczne ekspozycje Muzeum Leśnictwa, które jest prowadzone przez Ośrodek Kultury Leśnej w Gołuchowie. Miłośnicy kąpeli słonecznych skorzystać mogą z oferty Gołuchowskiego Ośrodka Turystyki i Sportu nad Zalewem Gołuchowskim. Na terenie gminy znajdują się także trasy rowerowe, kajakowe oraz piesze, dzięki którym można podziwiać walory przyrodnicze oraz kulturowe gminy.

**Miasto i Gmina Pleszew** - to największa powierzchniowo oraz najludniejsza gmina Powiatu Pleszewskiego. Podzielona na 28 sołectw, z 29 039 mieszkańcami (stan z 2023 roku) zajmuje obszar ok. 180 km<sup>2</sup>. Od roku 1999 Pleszew jest stolicą Powiatu Pleszewskiego. Gmina położona jest w środkowej części powiatu, u zbiegu dróg krajowych nr 11 i 12, w odległości ok. 30 km od Kalisza, 100 km od Poznania, ok. 120 km od Wrocławia i ok. 140 km od Łodzi. Gmina bezpośrednio sąsiaduje z gminami: Kotlin, Czermin, Chocz, Gołuchów, Ostrów Wielkopolski, Raszków i Dobrzyca. Gmina ma charakter rolniczo-przemysłowy. Szczególną nadreprezentację podmiotów gospodarczych w porównaniu do średniej, gmina Pleszew notuje w takich branżach jak: przetwórstwo przemysłowe, produkcja maszyn, kotlarstwo, usługi medyczne, handel i mechanika pojazdowa. Zdecydowana większość podmiotów gospodarczych zlokalizowana jest na terenie Miasta Pleszew – około 69%.





## Wybrane dane statystyczne

Wskaźniki	2018	2019	2020	2021	2022
Ludność [osoba]	63 147	63 014	62 763	61 723	61 523
Gęstość zaludnienia [osoba]	89	88	88	87	86
Ludność w wieku nieprodukcyjnym na 100 osób w wieku produkcyjnym [osoba]	63,5	65,1	65,7	69,3	70,0
Urodzenia żywe na 1000 ludności [osoba]	10,63	10,92	9,47	9,27	8,58
Zgony na 1000 ludności [osoba]	10,15	9,27	11,85	12,56	12,04
Przyrost naturalny na 1000 ludności [osoba]	0,48	1,65	-2,38	-3,38	-3,46
Saldo migracji wewnętrznych i zagranicznych na pobyt stały na 1000 ludności [osoba]	-1,8	-3,0	-2,1	-1	-0,7
Dochody ogółem budżetu powiatu na 1 mieszkańca [zł]	1 391,44	1 451,93	1 537,19	1 698,67	1 739,55
Wydatki ogółem budżetu powiatu na 1 mieszkańca [zł]	1 284,10	1 349,58	1 526,85	1 522,9	1 961,07
Turystyczne obiekty noclegowe [ob.]	17	18	18	18	16
Mieszkania oddane do użytkowania na 10 tys. ludności [szt.]	28,3	30,3	38,0	51,4	67,9
Odpady wytworzone w ciągu roku [tys. t]	28,4	21,4	21,6	14,2	79,9
Lesistość [%]	19,3	19,3	19,3	19,1	19,1
Drogi publiczne o twardej nawierzchni (powiatowe i gminne) na 100 km <sup>2</sup> [km]	104,5	107,3	107,9	108,4	107,4
Samochody osobowe 1000 ludności [szt.]	734,2	784,6	810,8	844,0	861,9
Pracujący na 1000 ludności [osoba]	191	192	185	198	
Stopa bezrobocia rejestrowanego [%]		3,9	5,3	4,2	
Podmioty gospodarki narodowej w rejestrze REGON na 10 tys. ludności w wieku produkcyjnym [szt.]	1 525,4	1 595,0	1 659,2	1 786,8	1 825,5

## Przeciętne miesięczne wynagrodzenie brutto (PLN) w powiecie pleszewskim w latach 2002 – 2022

(Źródło: GUS)



## Stopa bezrobocia rejestrowanego w powiecie pleszewskim w latach 2004 – 2022

(Źródło: GUS)



## Liczba mieszkań oddanych do użytku w latach 1995–2022

(Źródło: GUS)

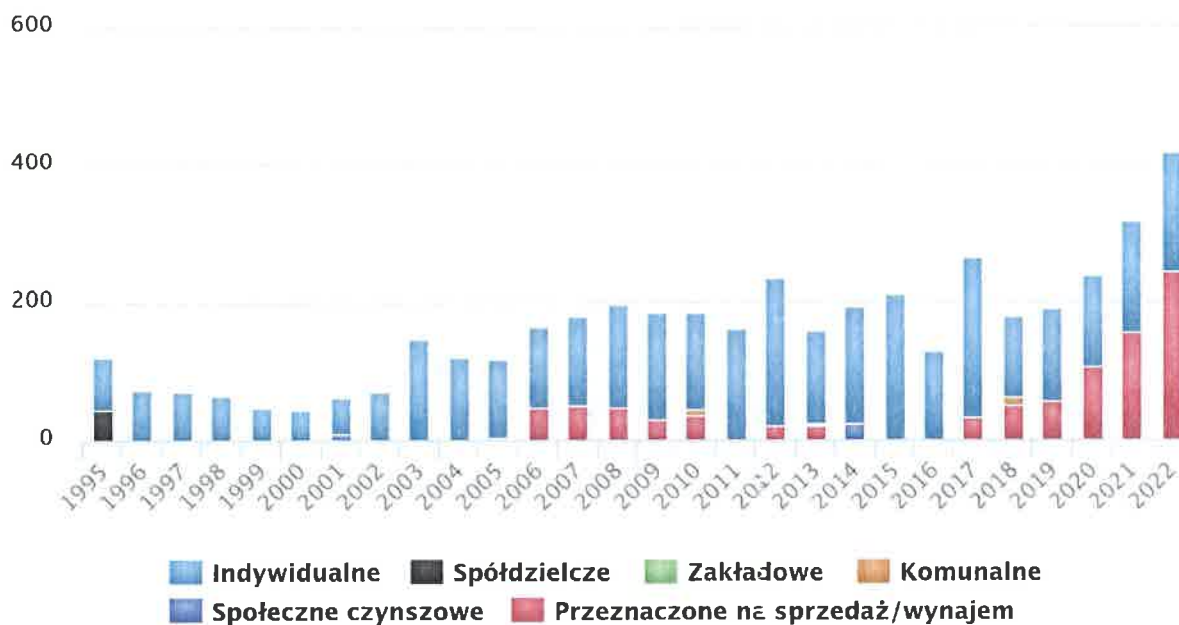

[www.polskawliczbach.pl](http://www.polskawliczbach.pl)

## Podmioty gospodarki narodowej wpisane do rejestru REGON w latach 2009 – 2022

(Źródło: GUS)

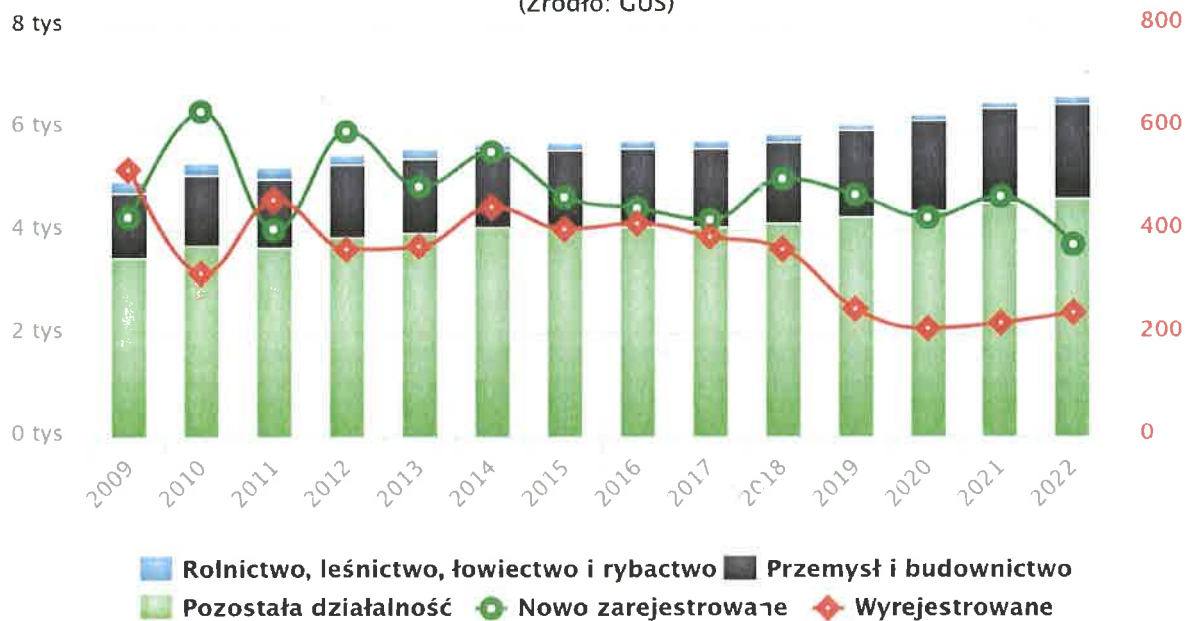

[www.polskawliczbach.pl](http://www.polskawliczbach.pl)

## Poziom wykształcenia – powiat pleszewski

(Źródło: Narodowy Spis Powszechny 2011)

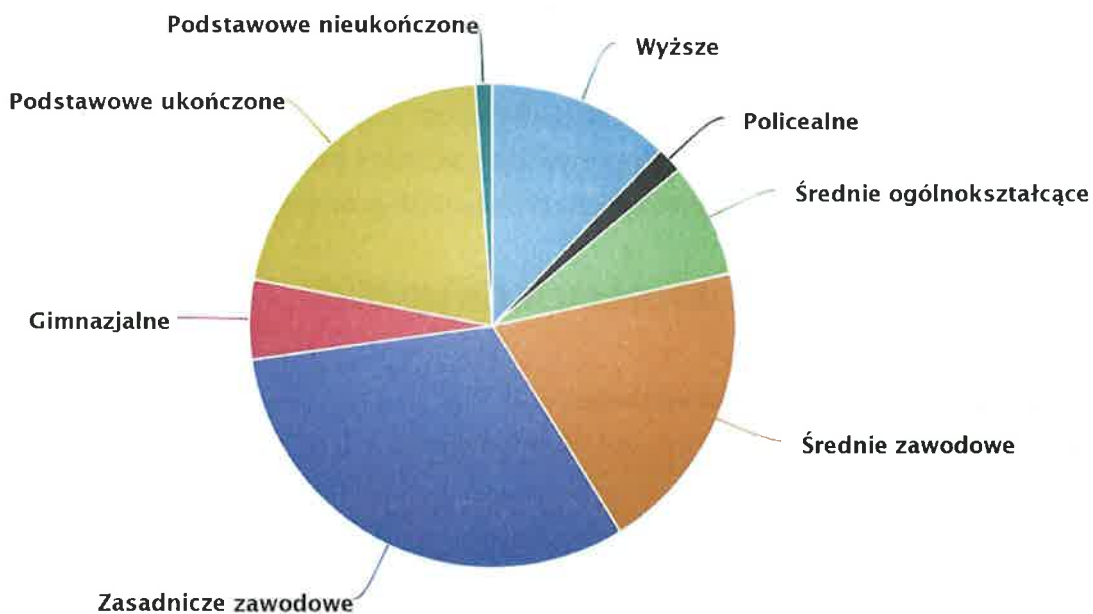

Na samorządzie powiatowym spoczywa wiele zadań, których katalog można znaleźć w art. 4 ustawy z dnia 5 czerwca 1998r. o samorządzie powiatowym. Zadania te są realizowane przez szereg podmiotów, np. starostwo powiatowe oraz powiatowy urząd pracy stanowiące zgodnie z zapisami przedmiotowej ustawy powiatową administrację zespoloną. Oprócz starostwa i urzędu pracy zadania realizują jednostki organizacyjne powiatu działające w oparciu o przepisy szczególne, m. in. ustawę o pomocy społecznej, ustawę o systemie oświaty, ustawę o drogach itd. Katalog zadań nałożonych przez ustawodawcę na samorząd powiatowy jest bardzo szeroki i dotyka prawie wszystkich dziedzin życia wspólnoty lokalnej. Samorząd powiatowy przy pomocy jednostek organizacyjnych realizuje zadania z zakresu:

- edukacji publicznej – Zespół Szkół Usługowo-Gospodarczych, I Liceum Ogólnokształcące im. St. Staszica, Zespół Szkół Technicznych, Centrum Kształcenia Zawodowego, Zespół Placówek Specjalnych oraz Poradnia Psychologiczno-Pedagogiczna,
- promocji i ochrony zdrowia – Starostwo Powiatowe,
- szeroko rozumianej pomocy społecznej (wspieranie rodziny, piecza zastępcza, polityka prorodzinna, wspieranie osób niepełnosprawnych) – Powiatowe Centrum Pomocy

Rodzinie, Domy Pomocy Społecznej oraz w zakresie wspierania osób niepełnosprawnych również Zespół Placówek Specjalnych,

- dróg publicznych – Zarząd Dróg Powiatowych,
- kultury, ochrony zabytków, opieki nad zabytkami, kultury fizycznej, turystyki, geodezji, kartografii, katastru, gospodarki nieruchomościami, administracji architektoniczno – budowlanej, ochrony środowiska, rolnictwa, leśnictwa, ochrony praw konsumenta, utrzymania powiatowych obiektów i urzędzeń użyteczności publicznej, obronności, promocji powiatu, współpracy z organizacjami pozarządowymi – Starostwo Powiatowe.

W katalogu zadań powiatowych są również takie, które powiat realizuje przy pomocy działających na jego terenie służb inspekcji i straży, np. policji i straży. Są to zadania z zakresu porządku publicznego, bezpieczeństwa obywateli, ochrony przeciwpożarowej i zapobieganie innym nadzwyczajnym zagrożeniom życia i zdrowia ludzi oraz środowiska.

## INFORMACJE FINANSOWE

### 1. Stan finansów Powiatu Pleszewskiego.

Budżety w latach 1999 - 2023 przedstawiają się następująco:

Rok	Dochody	Wydatki
1999	30 430 091 zł	30 296 646 zł
2000	38 455 031 zł	38 693 676 zł
2001	43 899 220 zł	44 122 886 zł
2002	40 301 027 zł	41 960 670 zł
2003	38 957 754 zł	42 219 339 zł
2004	42 922 908 zł	48 085 220 zł
2005	46 406 809 zł	50 534 899 zł
2006	46 552 854 zł	50 494 476 zł
2007	48 068 021 zł	47 930 235 zł
2008	55 062 071 zł	54 518 032 zł
2009	59 132 183 zł	58 728 104 zł
2010	66 511 897 zł	77 841 672 zł
2011	75 162 421 zł	90 717 618 zł
2012	76 437 659 zł	72 828 573 zł
2013	84 828 128 zł	86 497 922 zł
2014	90 715 145 zł	91 830 724 zł
2015	80 751 180 zł	82 560 813 zł
2016	78 836 322 zł	76 538 677 zł
2017	82 886 956 zł	81 159 121 zł
2018	83 296 008 zł	83 328 866 zł
2019	91 647 488 zł	85 187 118 zł
2020	96 784 638 zł	96 135 843 zł
2021	105 018 405 zł	94 151 843 zł
2022	107 064 174 zł	120 697 747 zł
2023	134 390 880 zł	135 687 134 zł

Realizacja budżetu Powiatu Pleszewskiego w latach 1999-2023 wskazuje, iż globalne wielkości budżetu (zarówno po stronie dochodów, jaki i wydatków) mają generalną tendencję wzrostową. Istotnym przy tym jest fakt, że w Powiat Pleszewski utrzymuje wysokie nakłady na inwestycje. W samych ostatnich pięciu latach wydatki majątkowe wyniosły **92.326.318 zł**, z tego: 13.029.415 zł – w 2019 r., 13.974.698 zł – w 2020 r., 12.113.941 zł – w 2021 r., 27.719.990 zł – w 2022 r., zaś 25.488.274 zł – w 2023 r. Na realizację inwestycji samorząd powiatowy pozyskał znaczne środki zewnętrzne, przede wszystkim z Funduszy Europejskich (Wielkopolskiego Regionalnego Programu Operacyjnego na lata 2014 – 2020, Programu Rozwoju Obszarów Wiejskich na lata 2014 – 2020), dotacji z rezerw budżetu państwa, funduszy celowych (Rządowego Funduszu Rozwoju Dróg, Rządowego Funduszu Polski Ład: Program Inwestycji Strategicznych, Funduszu Leśnego, Wojewódzkiego Funduszu Ochrony Środowiska i Gospodarki Wodnej w Poznaniu). Powiat Pleszewski realizował swoje zadania ponosząc znaczące wydatki bieżące, jak i nakłady inwestycyjne, a jednocześnie sukcesywnie obniżał zadłużenie z tytułu zaciągniętych pożyczek i kredytów. W konsekwencji zadłużenie Powiatu w okresie 2015 - 2023 zmalało z 47.257.533 zł do 44.412.036 zł, tj. o **2.845.497 zł**.

## 2. Wykonanie budżetu Powiatu Pleszewskiego.

Najważniejsze informacje dotyczące wykonania budżetu Powiatu Pleszewskiego za 2023 rok przedstawia poniższa tabela:

<i>Lp.</i>	<i>Wyszczególnienie</i>	<i>Plan 2023</i>	<i>Wykonanie 2023</i>	<i>Wykonanie (w %)</i>
I	<b>Dochody ogółem</b>	134 587 091	134 390 880	99,85
1	Dochody bieżące	115 667 499	113 814 576	98,40
2	Dochody majątkowe	18 919 592	20 576 304	108,76
II	<b>Wydatki ogółem</b>	141 109 908	135 687 134	96,16
1	Wydatki bieżące	115 145 439	110 198 861	95,70
2	Wydatki majątkowe	25 964 469	25 488 274	98,16
A	<b>Nadwyżka/deficyt (I-II)</b>	-6 522 817	-1 296 254	
III	<b>Przychody</b>	11 669 429	12 941 114	110,90
	Kredyty i pożyczki	10 051 485	10 051 485	100,00
	Nadwyżka środków z roku ubiegł.	1 617 944	2 889 629	178,60
IV	<b>Rozchody</b>	5 146 612	5 146 612	100,00
B	<b>Różnica (III-IV)</b>	6 522 817	7 794 502	119,50
C	<b>Nadwyżka środków na koniec roku (A+B)</b>	0	6 498 248	

Planowane **dochody budżetu** w wysokości **134 587 091 zł** zrealizowano w **99 %**, tj. w kwocie **134 390 880 zł** (czyli niższej o **196 211 zł** od planu). **Wydatki** zaplanowano w wysokości **141 109 907 zł**. Wykonanie wyniosło **96 %**, co stanowi kwotę **135 687 134 zł** (czyli było niższe o **5 422 773 zł** od planu).

W uchwale budżetowej na 2023 rok zaplanowano:

a) przychody w łącznej wysokości 11 669 429 zł, które zrealizowano w **111 %**, tj. w kwocie **12 941 114 zł**.

Przychody obejmowały:

– przychody z tytułu kredytów i pożyczek;

W całości zaciągnięto zaplanowane na 2023 rok kredyty i pożyczki w łącznej wysokości **10 051 485 zł**, tj.:

- kredyt na spłatę wcześniej zaciągniętych zobowiązań z tytułu kredytów i pożyczek – 5 146 612 zł,
- kredyt na finansowanie planowanego deficytu budżetu – 4 904 873 zł,

– przychody w kwocie **190 440 zł** z tytułu niewykorzystanych środków pieniężnych, o których mowa w art. 217 ust. 2 pkt 8 ustawy o finansach publicznych, które zrealizowano w **100 %**.

– przychody w kwocie 1 427 504 zł z tytułu wolnych środków, czyli nadwyżki środków pieniężnych na rachunku bieżącym budżetu z 2022 roku. Realizacja wyniosła **2 699 189 zł**, tj. **189 %** planu.

b) rozchody w łącznej wysokości – 5 146 612 zł; ich realizacja przebiegała zgodnie z planem i wyniosła **5 146 612 zł**. Oznacza to, że w całości spłacono przypadające na 2023 rok raty zaciągniętych kredytów i pożyczek.

c) deficyt budżetu w wysokości 6 522 817 zł.

Tymczasem rzeczywiste wykonanie budżetu zakończyło się deficytem budżetowym w wysokości **1 296 254 zł**.

Na koniec 2023 roku na rachunku bieżącym budżetu pozostały środki w łącznej wysokości **6 498 248 zł** obejmujące:

- 4 502 861 zł – wolne środki jako nadwyżkę środków pieniężnych na rachunku bieżącym budżetu, wynikające z rozliczeń wyemitowanych papierów wartościowych, kredytów i pożyczek z lat ubiegłych,
- 1 995 387 zł – niewykorzystane środki pieniężne na rachunku bieżącym budżetu, wynikające z rozliczenia dochodów i wydatków nimi finansowanych związanych ze szczególnymi zasadami wykonywania budżetu określonymi w odrębnych ustawach oraz wynikające z rozliczenia środków określonych w art. 5 ust. 1 pkt 2 i dotacji na realizację programu, projektu lub zadania finansowanego z udziałem tych środków.

Wydatki budżetu Powiatu w 2023 roku wyniosły **135 687 134 zł**, z czego:

- wydatki bieżące **110 198 860 zł**, co stanowi **81 %** wydatków ogółem,
- wydatki majątkowe **25 488 274 zł**, co stanowi **19 %** wydatków ogółem.

Szczegółowe dane o realizacji budżetu w roku ubiegłym zawiera sprawozdanie z wykonania budżetu Powiatu Pleszewskiego za 2023 rok.

### 3. Wieloletnia prognoza finansowa.

Powiat Pleszewski, podobnie jak inne samorządy, zobligowany jest do przyjęcia uchwały w sprawie wieloletniej prognozy finansowej. Ustawa o finansach publicznych nakłada obowiązek opracowania tego dokumentu przynajmniej na okres, na który zaciągnięto lub planuje się zaciągnąć zobowiązanie. Stąd też wieloletnią prognozę finansową Powiatu Pleszewskiego sporządzono do 2040 roku, gdyż wówczas nastąpi spłata ostatnich rat z tytułu zaciągniętych kredytów i pożyczek. W 2023 roku obowiązywała uchwała nr XXXIV/251/2022 Rady Powiatu w Pleszewie z dnia 30 grudnia 2022 roku w sprawie przyjęcia wieloletniej prognozy finansowej Powiatu Pleszewskiego, zmieniana kolejnymi uchwałami Rady Powiatu w Pleszewie oraz Zarządu Powiatu w Pleszewie. Najistotniejsze elementy wieloletniej prognozy finansowej Powiatu Pleszewskiego (wg stanu na koniec roku 2023) przedstawia poniższa tabela:

Wyszczególnienie	2023	2024	2025	2026	2027	2028	2029
Dochody	134 587 091	144 575 491	138 079 275	133 970 860	127 410 278	129 958 483	132 557 653
Wydatki	141 109 908	151 973 378	133 949 101	131 052 106	124 486 172	127 165 144	129 764 314
Nadwyżka/Deficyt	- 6 522 817	- 7 397 887	4 130 174	2 918 754	2 924 106	2 793 339	2 793 339
Przychody	11 669 429	12 107 499	-	-	-	-	-
Rozchody	5 146 612	4 709 612	4 130 174	2 918 754	2 924 106	2 793 339	2 793 339
Zadłużenie	44 412 036	50 538 238	46 408 063	43 489 310	40 565 204	37 771 865	34 978 526

Wyszczególnienie	2030	2031	2032	2033	2034	2035	2036
Dochody	135 208 806	137 912 982	140 671 242	143 484 666	146 354 360	149 281 447	152 267 076
Wydatki	131 596 234	134 369 643	137 051 125	140 033 181	142 754 360	145 681 447	148 667 076
Nadwyżka/Deficyt	3 612 572	3 543 339	3 620 117	3 451 485	3 600 000	3 600 000	3 600 000
Przychody	-	-	-	-	-	-	-
Rozchody	3 612 572	3 543 339	3 620 117	3 451 485	3 600 000	3 600 000	3 600 000
Zadłużenie	31 365 954	27 822 615	24 202 498	20 751 013	17 151 013	13 551 013	9 951 013

Wyszczególnienie	2037	2038	2039	2040
Dochody	155 312 417	158 418 665	161 587 039	164 818 780
Wydatki	151 662 417	156 117 652	159 587 039	162 818 780
Nadwyżka/Deficyt	3 650 000	2 301 013	2 000 000	2 000 000
Przychody	-	-	-	-
Rozchody	3 650 000	2 301 013	2 000 000	2 000 000
Zadłużenie	6 301 013	4 000 000	2 000 000	-



## INFORMACJE O STANIE MIENIA KOMUNALNEGO

Mieniem powiatu jest własność i inne prawa majątkowe nabyte przez powiat. Podstawowym prawem majątkowym Powiatu Pleszewskiego jest własność nieruchomości, ruchomości i innych urządzeń oraz udziałów. Powiatowy zasób nieruchomości według stanu na dzień 31 grudnia 2023 roku wynosił 505 ha. Wartość księgowa netto majątku Powiatu Pleszewskiego obejmująca majątek jednostek organizacyjnych Powiatu, w tym Starostwa Powiatowego, ustalona według stanu na dzień 31 grudnia 2023 roku wynosiła ogółem 278.725.983 zł, w tym:

- a) grunty – 37.251.171 zł,
- b) budynki, lokale, obiekty inżynierii lądowej i wodnej – 139.477.917 zł,
- c) pozostałe środki trwałe – 3.010.863 zł, z czego:
  - urządzenia techniczne i maszyny – 2.196.494 zł,
  - środki transportu – 347.694 zł,
  - inne środki trwałe – 466.675 zł,
- d) środki trwałe w budowie – 6.457.386 zł,
- e) wartości niematerialne i prawne – 253.257 zł,
- f) należności długoterminowe – 23.475.389 zł,
- g) długoterminowe aktywa finansowe (udziały) – 68.800.000 zł.

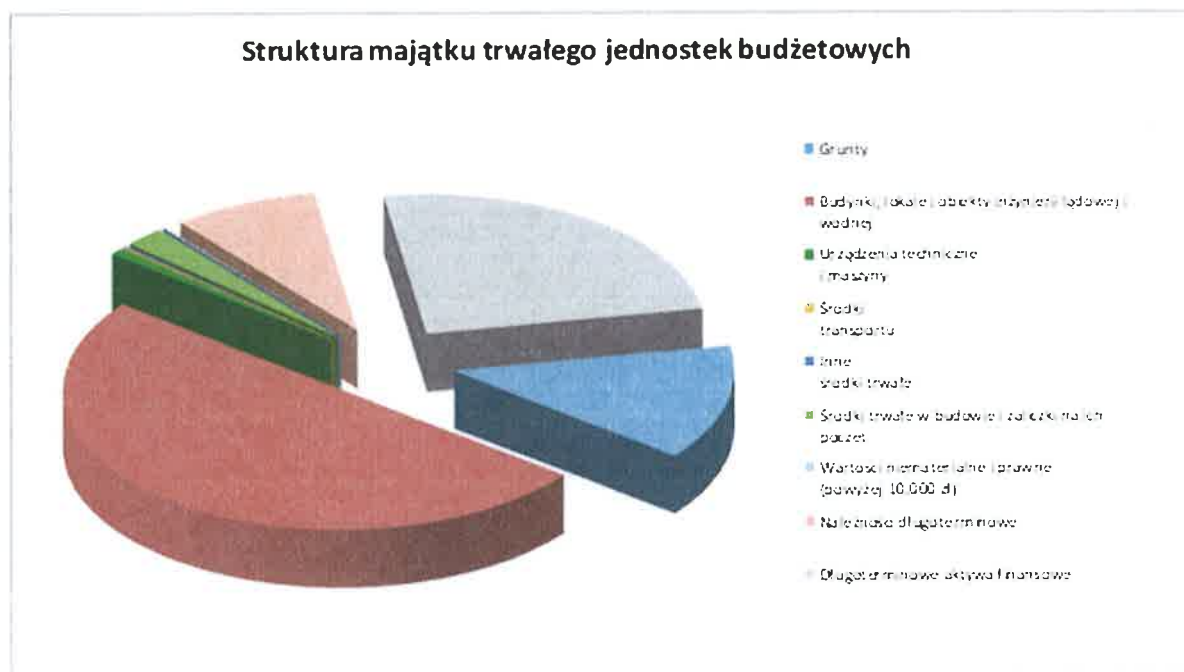

Szczegółowa informacja o stanie mienia Powiatu Pleszewskiego według stanu na dzień 31 grudnia 2023 roku została przekazana Radzie Powiatu w Pleszewie w miesiącu marcu 2024 roku i umieszczona na stronach BIP Starostwa Powiatowego w Pleszewie.

## INFORMACJE O RAELIZACJI POLITYK, PROGRAMÓW I STRATEGII

### 1. Plan zrównoważonego rozwoju publicznego transportu zbiorowego dla Powiatu Pleszewskiego.

Rada Powiatu w Pleszewie w Pleszewie w dniu 29.02.2016r. podjęła Uchwałę nr XII/100/16 w sprawie planu zrównoważonego rozwoju publicznego transportu zbiorowego dla Powiatu Pleszewskiego. Uchwałę podjęto w związku z realizacją zadań wynikających z ustawy z dnia 16 grudnia 2010 r. o publicznym transporcie zbiorowym w sprawie planu zrównoważonego rozwoju publicznego transportu zbiorowego dla Powiatu Pleszewskiego (tożsame działania w celu stworzenia planu transportowego zostały podjęte w Powiecie Jarocińskim oraz Powiecie Kępińskim). Celem tworzonego planu zrównoważonego rozwoju publicznego transportu zbiorowego dla Powiatu Pleszewskiego (zwanego planem transportowym) było zaplanowanie oferty publicznego transportu zbiorowego w taki sposób, aby spełniała ona oczekiwania mieszkańców powiatu przy zachowaniu odpowiedniego standardu jakości oraz wydajności systemu transportowego. Zamierzenie to powinno zostać osiągnięte poprzez określenie w niniejszym planie transportowym przez organizatora publicznego transportu zbiorowego zestawu standardów obowiązujących w powiatowych przewozach pasażerskich oraz nakreślenia sieci komunikacyjnej, na której realizowane będą usługi przewozowe o charakterze użyteczności publicznej. W roku 2023 funkcjonujący transport na terenie Powiatu Pleszewskiego reguluje ustawa z dnia 6 września 2001r. o transporcie drogowym (tj. Dz. U z 2022r., poz.2201 ze zm.). Przewoźnik drogowy (przedsiębiorca uprawniony do wykonywania działalności gospodarczej w zakresie transportu drogowego), zgodnie z art. 22 tejże ustawy występuje z wnioskiem o wydanie zezwolenia na wykonywanie przewozów regularnych w krajowym transporcie drogowym, do którego zobowiązany jest dołączyć następujące dokumenty:

- proponowany rozkład jazdy uwzględniający przystanki, godziny odjazdów środków transportowych, długość linii komunikacyjnej, podana w kilometrach i w odległości między przystankami, kursy oraz liczbę pojazdów, niezbędnych do wykonywania codziennych przewozów, zgodnie z rozkładem jazdy,
- schemat połączeń komunikacyjnych z zaznaczoną linią komunikacyjną i przystankami,
- potwierdzenie uzgodnienia zasad korzystania z obiektów dworcowych i przystanków, dokonanego z ich właścicielami lub zarządzającymi,
- zobowiązanie do zamieszczenia informacji o godzinach odjazdów na tabliczkach przystankowych na przystankach,
- cennik,
- wykaz pojazdów z określeniem ich liczby oraz liczby miejsc, którymi wnioskodawca zamierza wykonywać przewozy oraz
- kopię zezwolenia na wykonywanie zawodu przewoźnika drogowego lub licencji.

Ponadto w rozumieniu ustawy o transporcie drogowym, przewozy regularne w transporcie drogowym wykonywane są przez przedsiębiorcę po spełnieniu między innymi obowiązku podania rozkładu jazdy do publicznej wiadomości przez ogłoszenia na wszystkich wymienionych w rozkładzie jazdy przystankach lub dworcach. Oprócz informacji na przystankach autobusowych Polska Izba Gospodarcza Transportu Samochodowego i Spedycji w Warszawie zamieszcza na swojej stronie internetowej zmiany dotyczące rozkładów jazdy i ich aktualizację. Jak wskazano wyżej, wykonywanie przewozów regularnych jest rodzajem działalności regulowanej, wymagającej zezwolenia na jej prowadzenie wydanego, w zależności od zasięgu tych przewozów, przez właściwy organ, tj. m.in. wójta, burmistrza, prezydenta, starostę i inny. Przenosząc realizowanie postanowień ustawy na grunt Powiatu Pleszewskiego należy wskazać, że w przypadku Powiatu Pleszewskiego oraz zezwoleń na prowadzenie przewozu osób na liniach wskazanych poniżej, właściwym organem jest starosta, w uzgodnieniu z wójtami lub burmistrzami miast właściwymi ze względu na planowany przebieg linii komunikacyjnej - na wykonywanie przewozów na liniach komunikacyjnych na obszarze powiatu. Wszelkie uzgodnienia dotyczące wydanych zezwoleń w przewozach regularnych w związku z wydaniem lub odmową wydania albo zmianą zezwoleń na wykonywanie przewozów regularnych osób w krajowym transporcie drogowym wykonuje Polska Izba Gospodarcza Transportu Samochodowego i Spedycji w Warszawie Oddział w Poznaniu (PIGTSiS), zgodnie z umową zawartą z Powiatem Pleszewskim w dniu 01.03.2004r. w sprawie przygotowania materiałów niezbędnych do wydania albo zmiany zezwolenia. Koszt Powiatu Pleszewskiego, ponoszony w wyniku zawartej umowy wynosi ok. 2.000,00 zł rocznie (kwota ujęta w budżecie Powiatu na rok 2023). W tym miejscu, w celu wyjaśnienia należy zaznaczyć, że w przypadku linii, których przebieg wykracza poza obszar jednego powiatu, organem właściwym do wydania zezwolenia jest Marszałek Województwa (np. linia A biegnąca na trasie Pleszew-Kalisz), a do obowiązków Starosty Pleszewskiego należy zaopiniowanie tejże linii. Obecnie wydanych jest 31 zezwoleń Starosty Pleszewskiego na wykonywanie regularnych przewozów osób w krajowym transporcie drogowym, na następujących liniach:

1. Linia 1A - Pleszew- Tursko- Gołuchów;
2. Linia 1B - Pleszew-Wszółów- Pleszew;
3. Linia 1C - Pleszew- Jedlec- Pleszew;
4. Linia 1D - Pleszew – Jedlec- Pleszew;
5. Linia 1E - Pleszew- Kuczków- Gołuchów;
6. Linia R-1F - Pleszew- Bogusław- Tursko;
7. Linia 20A - Pleszew- Dobrzyca- Pleszew;
8. Linia 20C - Pleszew- Koźminiec – Dobrzyca;
9. Linia 20D - Pleszew- Dobrzyca- Pleszew;
10. Linia R 20S - Pleszew- Dobrzyca;
11. Linia 22C - Mamoty- Pleszew- Borucin;
12. Linia 22S - Pleszew- Krzywosądów- Sowina Błotna – Pleszew;

13. Linia 23A - Pleszew- Broniszewice- Pleszew;
14. Linia 23F - Grodzisko- Pleszew- Dobrzyca;
15. Linia 25 – Pleszew- Chocz- Nowy Olesiec
16. Linia 25A - Pleszew- Chocz- Nowolipisk;
17. Linia 28 - Pleszew- Czermin- Nowa Wieś;
18. Linia 28A - Pleszew- Gizałki- Dziewiń Duży;
19. Linia 28B - Pleszew- Chocz - Czołnochów;
20. Linia 28C - Pleszew- Gizałki – Białobłoty;
21. Linia 28D - Pleszew- Czermin-Gizałki;
22. Linia R 20 - Pleszew- Kowalew- Dobrzyca;
23. Linia R 23F - Rokutów- Grodzisko – Pleszew - Fabianów- Rokutów- Dobrzyca;
24. Linia R 23L - Pleszew- Rokutów- Dobrzyca;
25. Linia 28E - Pleszew- Broniszewice- Pleszew;
26. Linia R-32 – Kowalew- Dobrzyca-Kowalew;
27. Linia R-31 – Kowalew- Koźminiec-Pleszew;
28. Linia R-30 - Kowalew – Lutynia- Kowalew;
29. Linia R-33 - Kowalew - Polskie Olędry-Dobrzyca;
30. Linia R-22A - Pleszew- Krzywosądów - Sowina Błotna -Pleszew,
31. Linia R-28G – Pleszew-Czermin-Dziewiń Duży.

Wszystkie wyżej wymienione kursy na wskazanych liniach w 2023 roku realizowane były przez podmiot, któremu wydano zezwolenia tj. Pleszewskie Linie Autobusowe Gaedig-Reisen Robert Gaedig ul. św. Ducha 5, 63-300 Pleszew. Zezwolenia na wykonywanie regularnych przewozów osób w krajowym transporcie drogowym wydane na podstawie przepisów ustawy o transporcie drogowym, zachowują obecnie ważność do dnia 31 grudnia 2025r.

## **2. Projekt „Regionalna Zintegrowana Infrastruktura Informacji Przestrzennej Aglomeracji Kalisko – Ostrowskiej.**

Powiat Pleszewski w roku 2023 wydatkował środki na zapewnienie trwałości projektu w kwocie 575,96 zł. Ww. środki przekazano liderowi Projektu – Miastu Kalisz w formie dotacji w ramach zawartego porozumienia o utrzymaniu trwałości ww. projektu. Lider projektu dokonał zwrotu niekorzystanej kwoty dotacji w kwocie 116,43 zł wraz z odsetkami w kwocie 17,33 zł.

## **3. Projekt pn. „Wyposażenie środowisk informatycznych wojewódzkich, powiatowych i miejskich podmiotów leczniczych w narzędzia informatyczne umożliwiające wdrożenie Elektronicznej Dokumentacji Medycznej oraz stworzenie sieci wymiany danych między podmiotami leczniczymi samorządu województwa.**

W roku 2023 powiat przekazał wkład własny w projekcie w kwocie 15 609,92 zł w formie dotacji z przeznaczeniem na sfinansowanie wynagrodzenia Inżyniera Kontraktu, systemu autoryzacji (karty chipowe, czytniki, chipowe, oprogramowanie, certyfikaty) oraz opłaty

eksploatacyjnej w ramach dostarczania usługi transmisji danych wraz z sprzętem transmisyjnym i kolokacją w ramach projektu.

#### **4. Powiatowego programu zapobiegania przestępczości oraz ochrony bezpieczeństwa obywateli i porządku publicznego na lata 2022-2024.**

Powiatowy program zapobiegania przestępczości oraz ochrony bezpieczeństwa obywateli i porządku publicznego na lata 2022-2024 r. został uchwalony uchwałą nr XXIX/221/2022 Rady Powiatu w Pleszewie z dnia 26 maja 2022 roku. W 2022 roku Komisja Bezpieczeństwa i Porządku, której pracom przewodniczy Starosta Pleszewski, po analizie zagrożeń i dotychczasowego programu podjęła decyzję o opracowaniu nowego dokumentu. Program powstał dzięki współpracy Członków Komisji z wykonawcami poszczególnych zadań wymienionych w programie. Jego opracowanie koordynowało Biuro Zarządzania Kryzysowego i Bezpieczeństwa jako komórka organizacyjna Starostwa Powiatowego w Pleszewie wykonująca zadania Starosty Pleszewskiego z zakresu m. in. bezpieczeństwa publicznego. Swoim zasięgiem program obejmuje obszar całego powiatu pleszewskiego i będzie realizowany na rzecz mieszkańców powiatu w latach 2022-2024. Jest adresowany do wszystkich mieszkańców powiatu pleszewskiego oraz osób przebywających na jego terenie, ze szczególnym uwzględnieniem dzieci, młodzieży i seniorów. Założeniem programu jest usystematyzowanie i ukierunkowanie wysiłków i przedsięwzięć podejmowanych przez służby, inspekcje i strażę, a także instytucje publiczne na osiągnięcie celu nadrzędnego jakim jest poprawa bezpieczeństwa publicznego w powiecie pleszewskim. Osiągnięcie celu nadrzędnego programu, jakim jest poprawa bezpieczeństwa mieszkańców i porządku publicznego w powiecie pleszewskim jest możliwe dzięki realizacji zadań podzielonych na następujące obszary:

- I. Bezpieczeństwo w miejscach publicznych i miejscu zamieszkania
  - I.A. Przeciwdziałanie przemocy w rodzinie
- II. Bezpieczeństwo w placówkach oświatowych i opiekuńczo - wychowawczych
- III. Bezpieczeństwo w ruchu drogowym
- IV. Bezpieczeństwo w sieci

W ramach poszczególnych obszarów określono zagrożenia i problemy, cel główny, cele szczegółowe oraz wskazano zadania do realizacji. Realizacja zadań przez poszczególnych wykonawców programu ma doprowadzić do zminimalizowania wskazanych zagrożeń i problemów oraz zapewnić osiągnięcie wymienionych celów.

##### I. Bezpieczeństwo w miejscach publicznych i miejscu zamieszkania

W 3 z 7 (rozbój, bójka i pobicie, uszczerbek na zdrowiu) kategorii przestępstw najbardziej uciążliwych wskaźnik wykrywalności w 2023 roku kształtował się na stałym, maksymalnym (100%) poziomie, w 2 (kradzież z włamaniem, uszkodzenie rzeczy,) wykrywalność wzrosła w stosunku do roku ubiegłego, w 1 (kradzież) spadła, w 1 (kradzież samochodu) zdarzeń nie odnotowano. W 2023 na Krajową Mapę Zagrożeń Bezpieczeństwa mieszkańcy powiatu pleszewskiego nanieśli 485 zgłoszeń, z czego 84 %

dotyczyło bezpieczeństwa w ruchu drogowym, natomiast 16% zagadnień prewencyjnych i kryminalnych. Policjanci KPP Pleszew potwierdzili 152 zgłoszenia z czego wyeliminowano 149 zagrożeń. Najczęściej zaznaczana kategoria na mapie: „Przekraczanie dozwolonej prędkości”. Komenda Powiatowa Policji w Pleszewie oraz Komenda Powiatowa PSP w Pleszewie prowadziły szereg działań profilaktycznych, szkoleń, spotkań z mieszkańcami, w tym z dziećmi, młodzieżą i seniorami nt. bezpieczeństwa. Na terenie powiatu realizowane były programy profilaktyczne: „Bezpiecznie to wiedzieć i znać”, „Pyrkowa Kraina”, „Bezpieczne zachowania”, „Bezpieczna szkoła”, „Bezpieczne życie seniorów”, „Bezpieczne ferie”, „Bezpieczne wakacje”, „Bezpieczeństwo nad wodą”, „Zgaś ryzyko”. Zorganizowana została kolejna edycja przeglądu twórczości dziecięcej „Ze sztuką bezpieczniej”.

WNIOSKI:

- ograniczono zjawiska patologiczne i niepożądane wśród społeczności lokalnej,
- ograniczono liczbę przestępstw i wykroczeń popełnianych w miejscach publicznych i miejscu zamieszkania,
- przeprowadzono działania mające na celu pogłębienie wiedzy mieszkańców z zakresu bezpieczeństwa oraz wykształcenie w społeczeństwie współodpowiedzialności za stan bezpieczeństwa, w tym w szczególności dzieci, młodzieży i seniorów,
- współdziałano na rzecz bezpieczeństwa lokalnego: samorządy, służby, inspekcje i straże, mieszkańcy, media lokalne i inne podmioty.

#### I.A. Przeciwdziałanie przemocy w rodzinie

W 2023 roku na terenie powiatu pleszewskiego w ramach procedury Niebieska karta objęto pomocą 101 rodzin. Prowadzono spotkania z osobami doświadczającymi przemocy domowej rodzinnej oraz program korekcyjno-edukacyjny dla sprawców przemocy w rodzinie. Zorganizowano szereg pogadań i spotkań nt. przemocy w rodzinie oraz udzielono 319 porad. Przez cały okres prowadzony był całodobowy telefon interwencyjny.

WNIOSKI:

- przeciwdziałano występowaniu przemocy w rodzinie,
- otoczono opieką osoby i rodziny, które padły ofiarą przemocy,
- podnoszono poziom wiedzy mieszkańców na temat przysługujących im praw oraz możliwości uzyskania pomocy.

#### II. Bezpieczeństwo w placówkach oświatowych i opiekuńczo - wychowawczych

W szkołach powiatu pleszewskiego zorganizowano szereg spotkań dla uczniów oraz rodziców uczniów m. in. w ramach programu „Bezpieczna szkoła”. Przeprowadzone zostały szkolenia oraz pokazy filmów z zakresu profilaktyki uzależnień, w tym nt. dopalaczy, alkoholu. Zrealizowano działania dla zwiększenia kompetencji pracowników szkół z zakresu profilaktyki uzależnień.

WNIOSKI:

- ograniczono zjawiska patologiczne i niepożądane wśród dzieci i młodzieży w szkołach i placówkach oświatowo - wychowawczych,
- zapobiegano w środowisku szkolnym: narkomanii, alkoholizmowi, nikotynizmowi oraz zażywaniu dopalaczy,
- pogłębiano wiedzę młodzieży z zakresu bezpieczeństwa oraz kształcono w społeczeństwie współodpowiedzialność za stan bezpieczeństwa.

### III. Bezpieczeństwo w ruchu drogowym

W 2023 roku na terenie powiatu pleszewskiego w ruchu drogowym doszło do 556 zdarzeń ogółem, w tym 54 wypadków oraz 502 kolizji. W wyniku tych zdarzeń odnotowano 4 ofiary śmiertelne, a rannych zostało 65 osób. Dla poprawy bezpieczeństwa realizowano działania m. in. w ramach akcji: „Trzeźwy poranek” „Prędkość”, „Kaskadowy pomiar prędkości”, „Niechronieni uczestnicy ruchu drogowego”, „Bezpieczny weekend”. W Szkole Podstawowej w Broniszewicach zrealizowano powiatowy turniej bezpieczeństwa w ruchu drogowym, oraz przeprowadzono szereg spotkań i pogadanek m.in. w szkołach, na temat bezpiecznego zachowania na drodze.

WNIOSKI:

- wzrost liczby zdarzeń drogowych, przy jednoczesnym wzroście liczby wypadków oraz ofiar śmiertelnych,
- odnotowanie mniejszej liczby kierujących pod wpływem alkoholu lub podobnie działającego środka,
- pogłębianie wiedzy mieszkańców nt. bezpieczeństwa w ruchu drogowym.

### IV. Bezpieczeństwo w sieci

W roku 2023 na temat bezpieczeństwa w sieci zorganizowano szereg spotkań z uczniami szkół podstawowych oraz ponadpodstawowych. Zostały przeprowadzone lekcje wychowawcze nt. cyberprzemocy oraz spotkania z rodzicami i nauczycielami na temat bezpiecznego korzystania z Internetu.

WNIOSKI:

- prowadzono działania na rzecz przeciwdziałania zjawisku cyberprzemocy /niemierzalne/,
- pogłębianie wiedzy młodzieży w zakresie zachowania bezpieczeństwa w sieci.

## **5. Program odbudowy populacji zwierzyny drobnej na terenie Powiatu Pleszewskiego.**

Powiat Pleszewski od 2002 r. przy współpracy z kołami łowieckimi gospodarującymi w obwodach łowieckich na terenie powiatu pleszewskiego prowadzi intensywne działania w zakresie zwalczania drapieżników, które są jedną z przyczyn obniżania populacji zwierzyny drobnej. Działania te polegały m.in. na wspieraniu i nagradzaniu myśliwych, którzy w sposób szczególny zaangażowali się w odstrzał lisów. Dzięki tak przyjętej filozofii liczebność zwierzyny drobnej systematycznie wzrastała. Prowadzone regularnie statystyki na podstawie rocznych planów łowieckich pozwoliły jednak zaobserwować utrzymującą się w kolejnych latach

spadek liczebności kuropatw. W związku z tym w roku 2018 w Starostwie Powiatowym w Pleszewie opracowano „Program odbudowy populacji zwierzyny drobnej na terenie powiatu pleszewskiego” i dzięki temu pozyskano środki z Wojewódzkiego Funduszu Ochrony Środowiska i Gospodarki Wodnej w Poznaniu” na zakup kuropatw, które wsiedlono na terenie całego powiatu. W roku 2018 było to 1156 szt. za kwotę 34.552,84 zł, a następnie w 2020 r. 1828 szt. za kwotę 48.990,40 zł (70% kwoty stanowiła dotacja Funduszu). W roku 2022 zakupiono i wypuszczono na wolność 1574 szt. kuropatw, za kwotę 73.978,00 zł (z czego 59.182,00 zł stanowi dotacja WFOŚiGW, 14.796,00 zł wkład kół łowieckich). W roku 2023 Powiat Pleszewski ponownie pozyskał środki z Funduszu, dzięki czemu zakupiono i wypuszczono 1718 szt. kuropatw za kwotę 74.217,60 zł. Jak wynika z corocznej analizy planów łowieckich sporządzanych przez koła łowieckie wynika, że populacja kuropatwy przestała spadać. Nadal jednak sytuacja tego ptaka jest trudna co wynika z wielu czynników zewnętrznych niezależnych od podejmowanych działań, w tym: prowadzenie monokultur rolniczych, likwidację zakrzaczeń, chemizację upraw, drapieżnictwo ptaków krukowatych. Na wykresie przedstawiono stany zwierzyny drobnej w powiecie z lat 2003 – 2023.

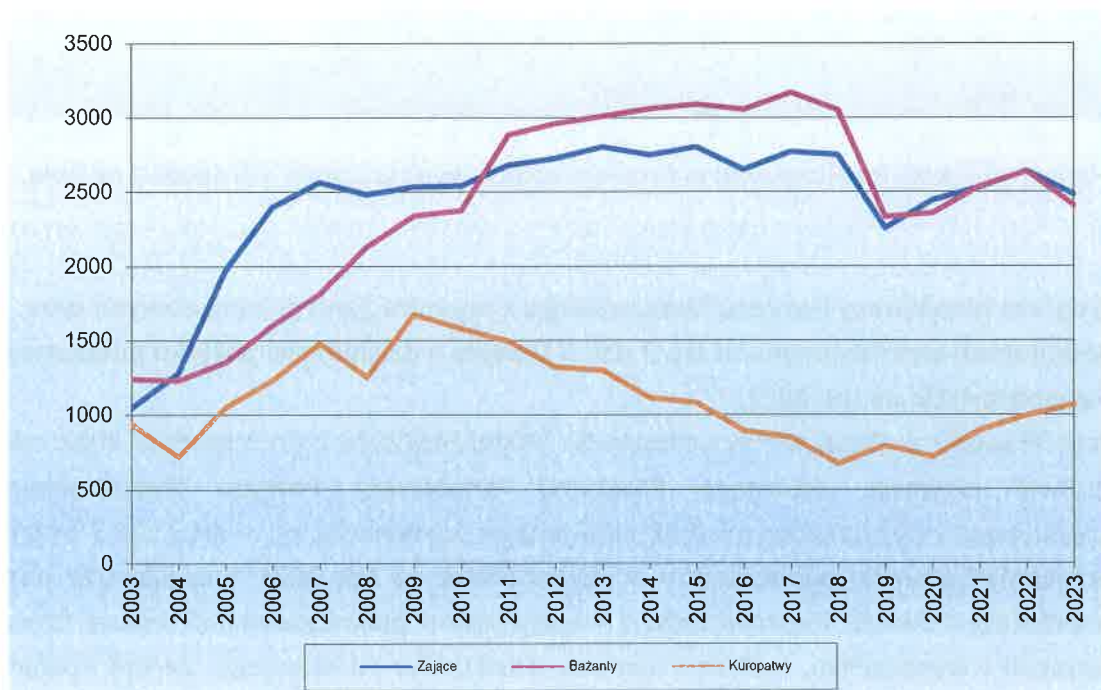

W roku 2023 w ramach podejmowanych działań podczas wypuszczania kuropatw zaangażowano uczniów ze szkół z terenu Gminy Czermin. Działanie to miało charakter edukacyjny, ponieważ myśliwi z kół łowieckich obecni przy wypuszczaniu kuropatw opowiedzieli o idei całej akcji oraz o ciekawostkach związanych z tym polnym ptakiem.





Dzieci ze Szkoły Podstawowej w Broniszewicach wypuszczające kuropatwy na pola.

**6. Program Współpracy Powiatu Pleszewskiego z organizacjami pozarządowymi oraz podmiotami wymienionymi w art. 3 ust. 3 Ustawy o działalności pożytku publicznego i o wolontariacie na rok 2022.**

Rada Powiatu w Pleszewie w uchwale Nr XXXIII/243/2022 z dn.9 grudnia 2022 roku w sprawie przyjęcia „Rocznego Programu Współpracy Powiatu Pleszewskiego z organizacjami pozarządowymi oraz podmiotami wymienionymi w art.3 ust.3 Ustawy o działalności pożytku publicznego i o wolontariacie na rok 2023” przyjęła trzy obszary współpracy Powiatu Pleszewskiego z organizacjami pozarządowymi: kultury fizycznej, turystyki i wypoczynku, kultury i ochrony dziedzictwa narodowego. Zarząd Powiatu w Pleszewie na podstawie powyższych uchwał ogłosił otwarty konkurs ofert na realizację zadań publicznych Powiatu Pleszewskiego w dziedzinie kultury fizycznej i sportu, kultury oraz turystyki i wypoczynku w roku 2023 w dniu 17 stycznia 2023 roku. Środki finansowe na realizację powyższych obszarów współpracy zostały zaplanowane w budżecie Powiatu Pleszewskiego w następujących działach:

- Dział 926 – Kultura Fizyczna i Sport – 60.000,00 zł
- Dział 630 – Turystyka i Wypoczynek – 10.000,00 zł
- Dział 921 – Kultura i ochrona dziedzictwa narodowego – 17.500,00 zł.

W wyniku naboru ofert do Wydziału Oświaty, Kultury, Sportu i Turystyki wpłynęło 7 ofert: 4 oferty na zadania z zakresu kultury fizycznej i sportu, 1 oferta na zadania z

zakresu turystyki i wypoczynku oraz 2 oferty na zadania z zakresu kultury i ochrony dziedzictwa narodowego.

W dniu 23 lutego 2023 roku Komisja zaopiniowała 7 ofert. Zarząd Powiatu w Pleszewie na posiedzeniu w dniu 23 lutego 2023 roku dokonał wnikliwej analizy wszystkich ofert i uchwałą Nr CXXXIX/313/2023 w sprawie rozstrzygnięcia otwartego konkursu ofert postanowił dofinansować 7 organizacji pozarządowych w następujących zadaniach na ogólną kwotę w wysokości 74.500 zł.

- 1) W dziedzinie kultury fizycznej i sportu wsparto 4 zadania, na które przeznaczono kwotę w wysokości 60.000 zł:
  - a) „Organizacja Imprezy Sportowej II Kolejki XXII Ligi Taekwondo Wesolek ,
  - b) Organizacja na terenie Gminy Dobrzyca imprez sportowych i rekreacyjnych oraz zajęć edukacyjnych dla dzieci i młodzieży
  - c) „Wspieranie i upowszechnianie kultury fizycznej w Powiecie Pleszewskim”,
  - d) Organizacja na terenie Powiatu Pleszewskiego imprez o zasięgu ponadgminnym
- 2) W dziedzinie turystyki i wypoczynku wsparto 1 zadanie na łączną kwotę 7.500,00 zł:
  - a) Wypoczynek Letni z UKS Taekwondo Darłówko 2023
- 3) W dziedzinie kultury i ochrony dziedzictwa narodowego wsparto 2 zadania na łączną kwotę 7.000,00 zł:
  - a) Śniadanie Wielkanocne dla środowisk wiejskich,
  - b) „Notatki Dobrzyckie” Nr 66 i 67

Kontrolę realizacji zadań sprawował Wydział Oświaty, Kultury, Sportu i Turystyki.

#### **7. Program Rozwoju Pieczy Zastępczej w Powiecie Pleszewskim na lata 2021-2023.**

Program został uchwalony Uchwałą nr XVII/139/2021 Rady Powiatu w Pleszewie z dnia z 11.02.2021 r. Program realizowany jest na bieżąco w zakresie wieloaspektowej pracy z rodzinami zastępczymi oraz organizowania efektywnego i zintegrowanego systemu pieczy zastępczej głównie w kwestii realizowania celów szczegółowych tj.: promowania idei rodzinnych form pieczy zastępczej w powiecie pleszewskim, wsparcia istniejących rodzin zastępczych, rozwijania współpracy z rodziną naturalną, zapewnienia pomocy i wsparcia usamodzielniających wychowanków pieczy zastępczej. Celem głównym realizacji „Powiatowego Programu Rozwoju Pieczy Zastępczej na terenie Powiatu Pleszewskiego na lata 2021 – 2023” jest: „Wieloaspektowa praca z rodzinami zastępczymi oraz organizowanie efektywnego i zintegrowanego systemu pieczy zastępczej”. Cel ten rozwinięty został o cele szczegółowe:

Cel I : PROMOWANIE IDEI RODZINNYCH FORM PIECZY ZASTĘPCZEJ W POWIECIE PLESZEWSKIM

Kierunki działań	Termin realizacji	Realizatorzy / Partnerzy
– promowanie rodzinnych form pieczy zastępczej poprzez udział w okolicznych rodzinnych festynach i imprezach	– opracowanie i dystrybucja materiałów promocyjnych: kalendarze na rok 2023r. – materiały promocyjne zostały przekazane urzędom, placówkom oświatowym,	PCPR, portale społecznościowe

- |   |  |
|---|--|
| <p>organizowanych na terenie powiatu pleszewskiego,</p> <ul style="list-style-type: none"> <li>- pozyskiwanie kandydatów do rodzinnej pieczy zastępczej,</li> <li>- zamieszczanie publikacji w lokalnej prasie i stronie internetowej Powiatowego Centrum Pomocy Rodzinie w Pleszewie, oraz w mediach społecznościowych</li> <li>- nabór kandydatów do pełnienia funkcji rodziny zastępczej niezawodowej, zawodowej i do prowadzenia rodzinnego domu dziecka,</li> <li>- przeprowadzenie kwalifikacji dotyczącej udziału w szkoleniu zgodnie z obowiązującą procedurą Dyrektora Powiatowego Centrum Pomocy Rodzinie w Pleszewie oraz kwalifikowanie kandydatów na rodzinę zastępczą</li> <li>- organizowanie szkoleń dla kandydatów do pełnienia funkcji rodziny zastępczej.</li> </ul> | <p>instytucjom funkcjonującym na terenie całego powiatu pleszewskiego.</p> <ul style="list-style-type: none"> <li>- w roku 2023 na stronie PCPR, na tablicy ogłoszeń w siedzibie PCPR, Facebook ukazały się artykuły zachęcające społeczność powiatu do pełnienia funkcji rodziny zastępczej</li> <li>- PCPR prowadzi działalność diagnostyczno-konsultacyjną, której celem jest pozyskiwanie, szkolenie kwalifikowanie osób zgłaszających gotowość do pełnienia funkcji rodziny zastępczej niezawodowej, zawodowej, rodzinnego domu dziecka</li> <li>- W 2023 roku pozyskano 2 kandydatów na rodziny zastępcze niezawodowe, którzy ukończyli szkolenie i otrzymali kwalifikacje do pełnienia funkcji rodziny zastępczej.</li> </ul> |
|---|--|

Promowanie idei rodzinnych form pieczy zastępczej było bardzo ważnym elementem programu rozwoju pieczy zastępczej na terenie powiatu pleszewskiego. Wraz z propagowaniem idei rodzicielstwa zastępczego zwiększa się bowiem świadomość społeczna na temat funkcjonowania rodzinnych form pieczy zastępczej. Ponadto podejmowane w tym celu działania niosą ze sobą szansę wzrostu liczby osób zainteresowanych pełnieniem funkcji rodziny zastępczej. Efektem tego działania były bezpośrednie kontakty i rozmowy z potencjalnymi kandydatami na rodziców zastępczych.

**Cel II : WSPRACIE ISTNIEJĄCYCH RODZIN ZASTĘPCZYCH W PEŁNIONYCH PRZEZ NICH FUNKCJACH**

Kierunki działań	Termin realizacji	Realizatorzy / Partnerzy
<ul style="list-style-type: none"> <li>- zapewnienie odpowiedniej liczby wykwalifikowanych pracowników rodzinnej pieczy zastępczej na stanowisku Specjalistów Pracy z Rodziną.</li> </ul>	<p>W PCPR w okresie od stycznia do sierpnia 2023 roku zatrudnionych było 5 Specjalistów Pracy z Rodziną. Natomiast od września do grudnia 2023 roku było 3</p>	<p>PCPR, Stowarzyszenie</p>

- zapewnienie dostępu do specjalistycznej pomocy (prawnej, psychologicznej, rodzinnej)
- organizowanie grup wsparcia dla rodzin zastępczych,
- organizowanie szkoleń podnoszących kwalifikacje rodziców zastępczych,
- integracja środowiska rodzin zastępczych,
- zatrudnienie osób do pomocy przy opiece nad dziećmi oraz przy pracach gospodarskich na wniosek rodziny zastępczej i prowadzących rodzinny dom dziecka,
- współpraca z Centrum Wolontariatu w organizowaniu dla rodzin zastępczych oraz prowadzących rodzinny dom dziecka pomocy wolontariuszy,
- udzielanie świadczeń finansowych, obywatelskich i fakultatywnych rodzinom zastępczym i prowadzącym rodzinny dom dziecka,
- aplikowanie w ramach ogłaszanych konkursów ofert na realizację zadań poszerzających i uzupełniających realizację zadań ustawowych,

Specjalistów Pracy z Rodziną i 2 Koordynatorów Rodzinnej Pieczy Zastępczej, którzy w roku 2023 r. obejmowali swoją opieką 58 rodzin zastępczych i 2 rodzinne domy dziecka (łącznie 60 rodzin) funkcjonujące na terenie powiatu pleszewskiego.

Centrum  
Rozwoju

#### **Poradnictwo psychologiczne / rodzinne**

Rodziny zastępcze, prowadzący rodzinny dom dziecka oraz osoby zgłaszające gotowość do pełnienia funkcji rodziny zastępczej miały możliwość na bieżąco skorzystania z poradnictwa rodzinnego w siedzibie PCPR. W 2023 roku PCPR na potrzeby rodzin zastępczych i prowadzących rodzinne domy dziecka świadczyło usługi dwóch psychologów.

#### **Pomoc prawna**

Rodziny zastępcze i rodziny biologiczne mają również zapewnioną bezpłatną pomoc prawną w szczególności w zakresie prawa rodzinnego. Radca prawny przyjmuje 1 x w tygodniu w Powiatowym Centrum Pomocy Rodzinie w Pleszewie.

#### **Pomoc Wolontariuszy**

Dla rodzin zastępczych organizowana jest również pomoc wolontariuszy poprzez współpracę z Centrum Wolontariatu. Dzieci umieszczone w pieczy zastępczej mają możliwość korzystania z pomocy wolontariuszy, głównie pomoc w edukacji szkolnej, odrabianie lekcji, ale również korzystanie z bezpłatnych dodatkowych zajęć organizowanych przez Powiatową Świetlicę Środowiskową dla młodzieży dojeżdżającej w Pleszewie

#### **Grupy wsparcia**

W 2023 roku zorganizowano 11 grup wsparcia w których łącznie udział wzięło 13 osób.

#### **Warsztaty dla rodzin zastępczych / rodzinnego domu dziecka**

Dla rodzin zastępczych i prowadzących rodzinny dom dziecka zorganizowano 12 warsztatów podnoszących kompetencje rodzicielskie i wychowawcze.

W roku 202 wydano na świadczenia kwotę w wysokości 1 494 604,96 zł.

Adresatami celu II były rodziny spokrewnione, niezawodowe, zawodowe oraz rodzinny dom dziecka. W codziennym funkcjonowaniu tych rodzin bardzo istotne było bowiem wsparcie ich w pełnionych funkcjach. Kontynuujemy wielokierunkową pracę mającą na celu zapewnienie rodzinom wsparcia merytorycznego, emocjonalnego, a także

zapewnienie pomocy w dostępie do specjalistów (psychologa, radcy prawnego, pedagoga). Podejmując działania w tym zakresie istotne było podnoszenie kwalifikacji rodzin zastępczych poprzez ich udział w specjalistycznych szkoleniach i grupach wsparcia, które wzorem lat ubiegłych były sprawdzoną formą działań skierowanych dla rodzin zastępczych i prowadzących rodzinny dom dziecka. Udział rodziców zastępczych w warsztatach, grupach wsparcia, zajęciach integracyjnych znacząco wpływa na poprawę funkcjonujących rodzin zastępczych. Efektem zakładanego celu był wzrost wiedzy i kompetencji rodziców zastępczych, podnoszenie ich dotychczasowych kwalifikacji. Dostrzegając potrzebę wprowadzania rozwiązań wspierających rodziny zastępcze, stawiamy również na zorganizowanie efektywnego wsparcia rodzin poprzez integrację w miejscach mniej formalnych. Te działania pozwalają na budowanie pozytywnych relacji w grupie i lepszej komunikacji, organizacji czasu wolnego dla siebie i dzieci.

### Cel III : ROZWIJANIE WSPÓŁPRACY Z RODZINĄ NATURALNĄ

Kierunki działań	Termin realizacji	Realizatorzy / Partnerzy
<ul style="list-style-type: none"> <li>- współpraca z rodzicami naturalnymi dziecka umieszczonego w pieczy zastępczej na rzecz powrotu dziecka do domu rodzinnego,</li> <li>- tworzenie warunków do prowadzenia grup wsparcia mających na celu podnoszenie kompetencji rodzicielskich, opiekuńczo - wychowawczych.</li> <li>- udział asystenta rodziny w posiedzeniu zespołu ds. okresowej oceny sytuacji dziecka umieszczonego w pieczy zastępczej i oceny rodziny zastępczej i prowadzącego rodzinny dom dziecka,</li> <li>- dochodzenie na rzecz dziecka przebywającego w pieczy zastępczej świadczeń alimentacyjnych</li> <li>- ustalanie odpłatności za pobyt dziecka umieszczonego w pieczy zastępczej</li> <li>- umożliwienie i pomoc w kontaktach z dziećmi umieszczonymi w pieczy zastępczej z rodzicami naturalnymi.</li> </ul>	<ul style="list-style-type: none"> <li>- Zorganizowanie grup wsparcia dla rodziców biologicznych w zakresie doskonalenia funkcji wychowawczych oraz pracy na rzecz powrotu dziecka do środowiska naturalnego.</li> <li>- współpraca z asystentem rodziny / pracownikiem socjalnym w zakresie posiedzeń zespołu ds. okresowej oceny sytuacji dziecka umieszczonego w pieczy zastępczej. Ponadto pracownicy sekcji przy współpracy z asystentem rodziny przygotowywali plan pomocy dziecku,</li> <li>- ustalono i przeanalizowano sytuację rodzinną, dochodową i osobistą rodziców biologicznych</li> <li>- na bieżąco prowadzone były dochodzenia świadczeń alimentacyjnych na rzecz dziecka umieszczonego w pieczy zastępczej,</li> <li>- PCPR umożliwia spotkania rodziców biologicznych z dziećmi umieszczonymi w rodzinnej pieczy zastępczej. W roku 2023 odbyło się 91 spotkań w siedzibie FCPR. Pozostałe spotkania odbywały się w miejscach mniej formalnych lub za zgodą Sądu w miejscu zamieszkania rodziców biologicznych.</li> </ul>	<p>PCPR, inne instytucje działające na rzecz dziecka i rodziny</p>

Głównym celem funkcjonowania rodzin zastępczych było wzmocnienie rodziny naturalnej, tak aby dziecko mogło do niej powrócić. Dlatego tak ważna jest pomoc rodzicom biologicznym, którą tutejsze Centrum organizuje m. in. poprzez współpracę z

rodzicami biologicznymi czy tworzenie warunków do prowadzenie grup wsparcia. Wieloaspektowa praca z rodziną biologiczną realizowana była poprzez współpracę z asystentami rodziny zatrudnionymi w poszczególnych gminach. Mając na uwadze osiągnięcie powyższego celu dzieci utrzymywały kontakty z rodzicami biologicznymi, a Organizator Rodzinnej Pieczy zastępczej umożliwiał również te spotkania w siedzibie Centrum. W większości przypadków rodziny zastępcze współpracowały z rodziną biologiczną i organizowały spotkania w środowisku domowym, neutralnym a przede wszystkim przyjaznym dziecku.

#### Cel IV : ZAPEWNIENIE POMOCY I WSPARCIA USAMODZIELNIAJĄCYM SIĘ WYCHOWANKOM PIECZY ZASTĘPCZEJ

Kierunki działań	Termin realizacji	Realizatorzy / Partnerzy
<ul style="list-style-type: none"> <li>- zapewnienie dostępu do specjalistycznego poradnictwa</li> <li>- wsparcie pracownika Powiatowego Centrum Pomocy Rodzinie, opiekuna usamodzielnienia,</li> <li>- realizacja indywidualnych programów usamodzielnienia,</li> <li>- udzielanie świadczeń dla usamodzielnianych wychowanków.</li> </ul>	<ul style="list-style-type: none"> <li>- na bieżąco osoby usamodzielnianie otrzymują pomoc w nabywaniu umiejętności samodzielnego załatwiania spraw związanych z procesem usamodzielniania min. kształcenia, zatrudnienia, mieszkania,</li> <li>- pomoc w rozwiązywaniu bieżących sytuacji wspierana była przez pracowników Sekcji ds. Pieczy Zastępczej,</li> <li>- zapewniono pomoc prawną, psychologiczną, pedagogiczną,</li> <li>- na bieżąco monitorowano postępy w zdobywaniu wykształcenia i podnoszenia kwalifikacji zawodowych</li> </ul>	PCPR

### 8. Strategia Rozwiązywania Problemów Społecznych Powiatu Pleszewskiego na lata 2021-2025.

Strategia Rozwiązywania Problemów Społecznych Powiatu Pleszewskiego na lata 2021-2025 została przyjęta przez Radę Powiatu w Pleszewie w lutym 2021 r.

#### Cel strategiczny I: Przywrócenie równowagi psychicznej i zdolności samodzielnego radzenia sobie oraz złagodzenia objawów wobec rodzin /osób znajdujących się w sytuacjach kryzysowych

Działania interwencyjne podejmowane na rzecz osób znajdujących się w sytuacjach kryzysowych	Liczba przeprowadzonych porad interwencyjnych	149
	Liczba podjętych wyjazdów interwencyjnych na podstawie pism z KPP w Pleszewie, szkół, GOPS-ów oraz innych instytucji z terenu powiatu pleszewskiego	7
Prowadzenie dyżurów telefonicznych	Liczba przeprowadzonych porad telefonicznych	161
Prowadzenie poradnictwa specjalistycznego	Liczba przeprowadzonych porad psychologicznych	133
	Liczba przeprowadzonych konsultacji prawnych	10

Cel strategiczny II: Zmniejszenie skali zjawiska przemocy w rodzinie na terenie powiatu pleszewskiego		
Poszerzenie wiedzy społeczeństwa lokalnego na temat zjawiska przemocy w rodzinie poprzez działania informacyjno-educacyjne	Liczba przeprowadzonych spotkań edukacyjnych na temat przemocy w rodzinie	37
	Liczba wydanych ulotek / plakatów / broszur informacyjnych dotyczących problematyki przemocy w rodzinie	541
Wsparcie osób doświadczających przemocy w rodzinie	Liczba udzielonych porad rodzinnych, psychologicznych i prawnych (osobiście, mailowo i telefonicznie)	295
	Ilość wypisanych procedur Niebieskiej Karty	7
	Ilość spotkań grup roboczych w których uczestniczył pracownik OIK w Pleszewie	19
	Liczba osób dotkniętych przemocą w rodzinie, które zostały umieszczone w SOW lub w całodobowych ośrodkach interwencyjnych	0
	Ilość dyżurów telefonu interwencyjnego	Całodobowo cały rok
	Liczba samopomocowych grup wsparcia dla kobiet doświadczających przemocy w rodzinie	1
Podejmowanie działań wobec osób podejrzanych i stosujących przemoc w rodzinie	Liczba przeprowadzonych programów korekcyjno - edukacyjnych dla osób podejrzanych i stosujących przemoc w rodzinie	1
Monitorowanie międzysektorowej współpracy i wymiany doświadczeń między instytucjami pracującymi na rzecz przeciwdziałania przemocy w rodzinie	Ilość spotkań Powiatowego Zespołu Konsultacyjnego ds. przeciwdziałania przemocy w rodzinie	1
Cel strategiczny III: Wieloaspektowa praca z rodzinami zastępczymi oraz organizowanie efektywnego i zintegrowanego systemu pieczy zastępczej		
Promowanie idei rodzinnych form pieczy zastępczej w powiecie pleszewskim: pozyskiwanie kandydatów do rodzinnej pieczy zastępczej, przeprowadzenie kwalifikacji dotyczącej udziału w szkoleniu dla kandydatów na rodziny zastępcze, organizowanie szkoleń dla kandydatów do pełnienia funkcji rodziny zastępczej	Liczba pozyskanych kandydatów na rodziny zastępcze	2
	Liczba akcji promujących rodzicielstwo zastępcze	13
Wsparcie istniejących rodzin zastępczych w pełnionych przez nich funkcjach: zapewnienie dostępu do specjalistycznej pomocy (prawnej, psychologicznej, rodzinnej), organizowanie grup wsparcia dla rodzin zastępczych, organizowanie szkoleń podnoszących kwalifikacje rodziców zastępczych, integracja środowiska rodzin zastępczych, współpraca z Centrum Wolontariatu w organizowaniu	Liczba rodzin korzystających ze wsparcia i pomocy specjalistycznej	60
	Liczba zorganizowanych grup wsparcia dla rodzin zastępczych / prowadzących rodzinny dom dziecka	11
	Kwota udzielonych świadczeń	1494604,96 zł

dla rodzin zastępczych oraz prowadzących rodzinny dom dziecka pomocy wolontariuszy, udzielanie świadczeń finansowych, obligatoryjnych i fakultatywnych rodzinom zastępczym i prowadzącym rodzinny dom dziecka, rozwijanie współpracy z rodziną naturalną dzieci umieszczonych w pieczy zastępczej, aplikowanie w ramach ogłaszanych konkursów ofert na realizację zadań poszerzających i uzupełniających realizację zadań ustawowych,		
Zapewnienie pomocy i wsparcia usamodzielniającym się wychowankom pieczy zastępczej: zapewnienie dostępu do specjalistycznego wsparcia, wsparcie pracownika Powiatowego Centrum Pomocy Rodzinie, opiekuna usamodzielnienia, realizacja indywidualnych programów usamodzielnienia, udzielanie świadczeń dla pełnoletnich i usamodzielnianych wychowanków	Liczba udzielonych świadczeń	68
<b>Cel strategiczny IV: Promocja zatrudnienia oraz aktywizacja lokalnego rynku pracy</b>		
Zwiększenie kompetencji zawodowych i społecznych osób zagrożonych wykluczeniem społecznym: Inicjowanie, upowszechnianie, współorganizowanie szkoleń i staży podwyższających umiejętności zawodowe i społeczne osób zagrożonych wykluczeniem społecznym,	Liczba zrealizowanych szkoleń i staży podwyższających umiejętności zawodowe i społeczne osób zagrożonych wykluczeniem społecznym	18
Prowadzenie działań z zakresu doradztwa zawodowego, Realizacja reintegracji społecznej i zawodowej osób zagrożonych wykluczeniem społecznym	Liczba spotkań / porad udzielonych w ramach doradztwa zawodowego	70
Łagodzenie skutków bezrobocia i aktywizacja lokalnego rynku pracy: Wsparcie dla osób gotowych rozpocząć działalność gospodarczą, Refundacja stanowisk pracy, Wypracowanie narzędzi systemowej współpracy między PCPR a PUP w zakresie działań skierowanych do osób w trudnej sytuacji społecznej	Liczba utworzonych jednostek organizacyjnych realizujących reintegrację społeczną i zawodową osób zagrożonych wykluczeniem społecznym	0
	Liczba złożonych wniosków na rozpoczęcie działalności gospodarczej	4
	Łączna kwota refundacji stanowisk pracy	90.000,00 zł
	Liczba zawartych porozumień	2



Cel strategiczny V: Integracja osób z niepełnosprawnościami		
Aktywizacja zawodowa osób z niepełnosprawnością: Wsparcie działań mających na celu zwiększenie szans edukacyjnych młodzieży w dostępie do studiów wyższych, Wsparcie / inicjowanie działań umożliwiających dostęp do komputera dla osób z niepełnosprawnością, Wsparcie rozwoju warsztatów terapii zajęciowej, środowiskowych domów samopomocy, domów pomocy społecznej, Koordynowanie / inicjowanie działań współpracujących ze sobą instytucji, organizacji pozarządowych i osób działających na rzecz osób niepełnosprawnych	Liczba działań mających na celu zwiększenie szans edukacyjnych młodzieży w dostępie do studiów wyższych	44
	Liczba działań mających na celu umożliwienie dostępu do komputera dla osób niepełnosprawnych	23
	Liczba szkoleń zrealizowanych dla warsztatów terapii zajęciowej, środowiskowych domów samopomocy, domów pomocy społecznej	1
	Kwota przeznaczona na wsparcie finansowe warsztatów terapii zajęciowej, środowiskowych domów samopomocy, domów pomocy społecznej	34 331 973,05 zł
Rehabilitacja społeczna: Pomoc w zakupie sprzętu rehabilitacyjnego, przedmiotów ortopedycznych i środków pomocniczych, w tym również zwiększenie środków na rehabilitację, Dofinansowanie uczestnictwa w turnusach rehabilitacyjnych oraz do sportu, kultury, rekreacji i turystyki osób niepełnosprawnych, Dofinansowanie warsztatów terapii zajęciowej, Świadczenie pomocy finansowej osobom niepełnosprawnym w celu likwidacji barier architektonicznych, w komunikowaniu się i technicznych, Dostosowanie budynków użyteczności publicznej do potrzeb osób niepełnosprawnych	Liczba inicjatyw w ramach współpracy instytucji, organizacji pozarządowych na rzecz osób niepełnosprawnych	3
	Kwota środków przekazanych na zakup sprzętu rehabilitacyjnego, przedmiotów ortopedycznych i środków pomocniczych	614 397 zł
	Kwota środków przekazanych na dofinansowanie uczestnictwa w turnusach rehabilitacyjnych oraz do sportu, kultury, rekreacji i turystyki osób niepełnosprawnych	385 533 zł
	Kwota środków przyznanych na dofinansowanie warsztatów terapii zajęciowej	2 212 200 zł
Wsparcie psychologiczne, prawne i poradnictwo dla osób z niepełnosprawnościami: Stałe poradnictwo z zakresu rehabilitacji zawodowej, społecznej i prawnej, Pomoc psychologiczna osób z niepełnosprawnościami oraz ich rodzinom	Kwota środków przekazanych w ramach świadczenia pomocy finansowej osobom niepełnosprawnym w celu likwidacji barier architektonicznych, w komunikowaniu się i technicznych	382 775 zł
	Liczba dostosowanych budynków użyteczności publicznej do potrzeb osób niepełnosprawnych	0
Wsparcie systemu opieki instytucjonalnej obejmującej kompleksową i zintegrowaną	Liczba udzielonych porad z zakresu rehabilitacji zawodowej, społecznej i prawnej	0
	Liczba porad / spotkań zrealizowanych w ramach podmiotów zapewniających pomoc psychologiczną osobom z niepełnosprawnościami oraz ich rodzinom	0
	Liczba wydanych decyzji umieszczających w domu pomocy społecznej oraz kierujących do ośrodków wsparcia środowiskowych domów	198

<p>pomoc dla osób niepełnosprawnych i ich rodzin: Przyznawanie świadczeń z pomocy społecznej, Podejmowanie działań w zakresie ułatwienia dostępu do środowiskowych domów samopomocy, ośrodków wsparcia domów pomocy społecznej dla osób z niepełnosprawnością z gmin</p>	<p>samopomocy i ustalających odpłatność za pobyt</p> <p>Stosunek procentowy wykorzystanych miejsc do liczby ogólnej w środowiskowych domach samopomocy, ośrodkach wsparcia, domach pomocy społecznej</p>	<p>99,59%</p>
<p>Cel strategiczny VI: Wzrost zakresu pomocy dla osób starszych i schorowanych – profilaktyka</p>		
<p>Profilaktyka zdrowotna: Prowadzenie profilaktycznej działalności informacyjnej i edukacyjnej w zakresie rozwiązywania problemów alkoholowych, chorób nowotworowych (m. in. rak piersi, rak płuc, rak prostaty, rak jelita grubego)</p>	<p>Liczba ukazanych informacji / podjętych działań na temat zdrowego stylu życia</p>	<p>1</p>
<p>Aktywizacja seniorów: Kontynuacja współpracy między domami pomocy społecznej a dziećmi z terenu powiatu pleszewskiego – uczestnictwo i pomoc dzieci w życiu mieszkańca (festyny, spacer, spędzanie wspólnie czasu wolnego), nawiązywanie więzi, kompensacja potrzeb emocjonalnych, Umożliwienie uczestnictwa ludzi starszych w życiu społecznym: wycieczki, spotkania z ludźmi nauki, kultury czy sportu, kluby seniora, organizacja imprez</p>	<p>Liczba utworzonych nowych form wsparcia, np. teleopieka</p>	<p>0</p>
<p>rozrywkowo – wypoczynkowych, udział w imprezach na terenie powiatu, Wspieranie różnorodnych form twórczości i ruchu artystycznego najstarszego pokolenia</p>	<p>Liczba wydarzeń w domach pomocy społecznej, w których brały udział dzieci z terenu powiatu pleszewskiego</p> <p>Liczba przedsięwzięć społeczno – kulturalnych, w których brały udział osoby starsze, takich jak wycieczki, spotkania z ludźmi nauki, kultury czy sportu, kluby seniora, organizacja imprez rozrywkowo – wypoczynkowych, udział w imprezach na terenie powiatu</p>	<p>14</p>
<p>rozrywkowo – wypoczynkowych, udział w imprezach na terenie powiatu, Wspieranie różnorodnych form twórczości i ruchu artystycznego najstarszego pokolenia</p> <p>Rozbudowa infrastruktury i rozwój systemu opieki nad osobami starszymi, samotnymi i długotrwale chorymi: Tworzenie domów dziennego pobytu, obiektów rehabilitacyjnych, Organizowanie spotkań, wystaw, festynów rodzinnych, Podnoszenie standardu opieki w domach pomocy społecznej poprzez: podnoszenie</p>	<p>Liczba działań mających na celu wsparcie różnorodnych form twórczości i ruchu artystycznego najstarszego pokolenia</p>	<p>99</p>
<p>Rozbudowa infrastruktury i rozwój systemu opieki nad osobami starszymi, samotnymi i długotrwale chorymi:</p>	<p>Liczba utworzonych domów dziennego pobytu, obiektów rehabilitacji</p>	<p>0</p>
<p>Tworzenie domów dziennego pobytu, obiektów rehabilitacyjnych,</p>	<p>Liczba zorganizowanych spotkań, wystaw i festynów rodzinnych</p>	<p>68</p>
<p>Organizowanie spotkań, wystaw, festynów rodzinnych,</p>	<p>Liczba działań mających na celu podnoszenie standardu opieki w domach pomocy społecznej poprzez: podnoszenie kwalifikacji kadry i rozszerzenie oferty terapii zajęciowej i rehabilitacyjnej</p>	<p>15</p>
<p>Podnoszenie standardu opieki w domach pomocy społecznej poprzez: podnoszenie</p>	<p>Liczba działań podjętych przez domy pomocy społecznej na rzecz integracji ze środowiskiem lokalnym</p>	<p>63</p>

<p>kwalfikacji kadry i rozszerzenie oferty terapii zajęciowej, rehabilitacyjnej, Działania domów pomocy społecznej na rzecz integracji ze środowiskiem lokalnym, Stały kontakt z instytucjami i organizacjami pozarządowymi</p>	<p>Liczba spotkań / seminariów / warsztatów między instytucjami i organizacjami społecznymi</p>	<p>10</p>
<p>Cel strategiczny VII: Rozwój i aktywizacja potencjału kadry służb pomocy społecznej na rzecz rozwoju powiatu pleszewskiego</p>		
<p>Zwiększenie uczestnictwa w szkoleniach, warsztatach, kursach, seminariach i konferencjach ze szczególnym uwzględnieniem działań skierowanych na podniesienie kwalifikacji: Podnoszenie standardu pracy poprzez: podnoszenie kwalifikacji kadry</p>	<p>Liczba przebytych szkoleń</p>	<p>34</p>

## 9. Powiatowy Program Przeciwdziałania Przemocy w Rodzinie w Powiecie Pleszewskim na lata 2022 – 2024.

Powiatowy Program Przeciwdziałania Przemocy w Rodzinie w Powiecie Pleszewskim na lata 2022 – 2024 został uchwalony uchwałą nr XXVIII/214/2022 Rady Powiatu w Pleszewie z dnia 30 marca 2022. Celem strategicznym programu jest zmniejszenie skali zjawiska przemocy w rodzinie na terenie powiatu pleszewskiego poprzez stworzenie jednolitego systemu przeciwdziałania przemocy w rodzinie

<p><i>Cel operacyjny- Zintensyfikowanie działań profilaktycznych i edukacyjnych z obszaru przeciwdziałania przemocy w rodzinie</i></p>			
L.p.	Wskaźnik	Jednostka pomiaru	Ilość
1.	Liczba podjętych inicjatyw w obszarze przeciwdziałania przemocy	szt.	14
	Liczba osób, którym udzielono informacji dotyczących przeciwdziałania przemocy w rodzinie	os.	597
	Ilość wydanych ulotek	szt.	660
	Liczba umieszczonych artykułów w prasie lokalnej	szt.	0
<p><i>Cel operacyjny- Zwiększenie dostępności i skuteczności ochrony oraz wsparcia osób doznających przemocy w rodzinie</i></p>			
2.	Liczba rodzin wszczętych procedur „Niebieska Karta”	szt.	101
	Liczba zakończonych „Niebieskich Kart”	szt.	0
	Ilość utworzonych Punktów Konsultacyjnych dla osób zagrożonych lub doświadczających przemocy domowej	szt.	1
	Ilość przeprowadzonych porad w tym rodzinnych, psychologicznych i prawnych	szt.	221
	Liczba osób doświadczających przemocy domowej uczestnicząca w działaniach indywidualnych	os.	64
	Liczba osób doświadczających przemocy domowej uczestnicząca w działaniach grupowych	os.	8

	Liczba osób dotkniętych przemocą, które zostały umieszczone w specjalistycznych ośrodkach wsparcia oraz całodobowych ośrodkach interwencji kryzysowej	os.	0
	Liczba umieszczonych informacji w prasie lokalnej	szt.	0
	Prowadzenie lokalnego telefonu informacyjnego dla osób doświadczających przemocy domowej	szt.	1
	Ilość przeprowadzonych rozmów telefonicznych	szt.	98
	Liczba dzieci, które zostały odebrane z rodziny w razie bezpośredniego zagrożenia życia lub zdrowia w związku z przemocą	os.	0
	Liczba Grup Samopomocowych	szt.	1
	Ilość spotkań z osobami doświadczającymi przemocy domowej podczas grup roboczych oraz w Punkcie Konsultacyjnym	szt.	64
<i>Cel operacyjny- Zwiększenie skuteczności oddziaływań na osoby podejrzane lub stosujące przemoc w rodzinie</i>			
3.	Przekazanie aktualnej oferty oddziaływań dla sprawców przemocy w rodzinie	szt.	10
	Coroczna informacja na stronie internetowej PCPR w Pleszewie/Starostwa Powiatowego w Pleszewie	szt.	1
	Przesyłanie informatorów z informacją o prowadzeniu programu korekcyjno-edukacyjnego do Sadu Rejonowego w Pleszewie, do Prokuratury Rejonowej w Pleszewie, Komendanta KPP w Pleszewie Żandarmerii Wojskowej w Powidzu oraz gminnym ośrodkiem pomocy społecznej z powiatu pleszewskiego		2 razy w roku
	Liczba osób objętych procedurą „Niebieskiej Karty” wskazanych jako osoby podejrzane o stosowanie przemocy domowej	os.	83
	Ilość przeprowadzonych porad w tym rodzinnych, psychologicznych i prawnych	os.	83
	Liczba przeprowadzonych programów	szt.	1
	Liczba osób, które przystąpiły do programu korekcyjno-edukacyjnego	os.	13
	Liczba sprawców, którzy ukończyli program	os.	2
	Liczba sprawców monitorowanych po zakończeniu programu	os.	2
	Czas prowadzonego monitoringu		12 miesięcy
	Ilość całorocznych programów korekcyjno-edukacyjnych dla sprawców przemocy domowej	szt.	0
	Liczba osób, które ukończyły program i wróciły do stosowania przemocy	os.	0
	Ilość podmiotów prowadzących program psychologiczno-terapeutyczny w powiecie pleszewskim	szt.	0
	Liczba chętnych osób do udziału w programach wspierających/edukacyjnych po zakończeniu oddziaływań korekcyjno-edukacyjnych	szt.	0
<i>Cel operacyjny - Podniesienie jakości i dostępności świadczonych usług poprzez zwiększenie kompetencji przedstawicieli instytucji i podmiotów realizujących zadania z zakresu przeciwdziałania przemocy w rodzinie</i>			
4.	Ilość sporządzonych diagnoz szkoleniowych	szt.	0
	Liczba uczestników szkoleń z zakresu	os.	1

	przeciwdziałania przemocy w rodzinie		
	Liczba specjalistów pracująca z rodzinami dotkniętymi przemocą domową uczestnicząca w różnych formach wsparcia	szt.	0
	Ilość przeprowadzonych spotkań superwizyjnych	szt.	0

#### Wskaźniki monitoringu Celu operacyjnego 3.6.

L.p.	Nazwa wskaźnika	Jednostka pomiaru	2023	Źródło danych
1.	Liczba podjętych inicjatyw w zakresie przeciwdziałania przemocy w rodzinie	szt.	14	Powiatowe Centrum Pomocy Rodzinie w Pleszewie
2.	Liczba rodzin objętych procedurą Niebieskiej Karty	szt.	7	Powiatowe Centrum Pomocy Rodzinie w Pleszewie
3.	Liczba przeprowadzonych programów korekcyjno – edukacyjnych dla sprawców przemocy	szt.	1	Powiatowe Centrum Pomocy Rodzinie w Pleszewie
4.	Liczba szkoleń dla pracowników instytucji realizujących zadania z zakresu przeciwdziałania przemocy w rodzinie	szt.	3	Powiatowe Centrum Pomocy Rodzinie w Pleszewie

#### 10. Program usuwania azbestu z terenu Powiatu Pleszewskiego.

„Program usuwania azbestu z terenu powiatu pleszewskiego” był przedsięwzięciem realizowanym przez Powiat Pleszewski w latach 2010-2022 r. przy współudziale gmin z terenu powiatu. W roku 2023 podjęta została decyzja, aby Program był realizowany samodzielnie przez każdą z gmin. Celem było umożliwienie pozyskania przez część gmin o najniższych dochodach, dofinansowania na poziomie 100% kosztów. W przypadku prowadzenia zadania przez Powiat dofinansowanie mogło wynieść maksymalnie 70% kosztów. Realizację zadania usuwania azbestu w roku 2023 podjęły wszystkie gminy z terenu powiatu pleszewskiego oprócz Gminy Pleszew. W wyniku podjętych działań usunięto i przekazano na składowisko odpadów łącznie prawie 560 ton wyrobów azbestowych. W okresie 13 lat realizacji zadania przez Powiat Pleszewski unieszkodliwiono 4.116,393 ton wyrobów azbestowych, za łączną wartość 1.528.127,46 zł (75,75 % tej kwoty pokryła dotacja z WFOŚiGW w Poznaniu). Jeżeli do tej ilości dodamy azbest usunięty przez gminy w 2023 r. uzyskamy 4.676,253 ton. Według danych statystycznych prowadzonych na stronie [www.bazaazbestowa.gov.pl](http://www.bazaazbestowa.gov.pl) na terenie powiatu zostało zinwentaryzowane 24.641,001 ton wyrobów azbestowych. Oznacza to, że dotychczas usunięto niecałe 19% zinwentaryzowanego azbestu.

## **11. Program promocji zatrudnienia i aktywizacji lokalnego rynku pracy w Powiecie Pleszewskim w latach 2021 – 2025.**

W ramach Programu promocji zatrudnienia oraz aktywizacji lokalnego rynku pracy w Powiecie Pleszewskim w latach 2021-2025 wyodrębnione zostały następujące obszary wsparcia:

1. Wsparcie pleszewskiej przedsiębiorczości
2. Niwelowanie negatywnych skutków pandemii COVID-19 w obszarze rynku pracy.
3. Inwestycje w edukację i kształcenie ustawiczne.
4. Doskonalenie instytucjonalnej obsługi rynku pracy.

W ramach **pierwszego celu strategicznego** wsparcie pleszewskiej przedsiębiorczości wyodrębniono następujące cele operacyjne:

1. Wsparcie osób zamierzających rozpocząć prowadzenie własnej działalności gospodarczej.
2. Wsparcie dla firm funkcjonujących. Rozwój lokalnego biznesu.
3. Współpraca z instytucjami biznesu.

W zakresie wsparcia przedsiębiorczości zastosowano szereg refundacji i dofinansowań mających wpływ na tworzenie nowych miejsc pracy. Skierowano na staże 215 osób, a pracodawcom zatrudniającym osoby bezrobotne przyznano 109 refundacji kosztów wyposażenia lub doposażenia stanowisk pracy. Na realizację tej formy wsparcia poza środkami przyznanymi tzw. algorytmem PUP Pleszew pozyskał środki z programów Rezerwy Ministra. Wspierano również powstawanie nowych przedsiębiorstw. W 2023 r. przyznano 43 dotacje osobom bezrobotnym. W ramach robót publicznych do pracy skierowano 72 osoby, a w ramach prac interwencyjnych 2 osoby. Środki pozyskano zarówno z Rezerwy Ministra, jak i Europejskiego Funduszu Społecznego Plus w ramach Programu Regionalnego Fundusze Europejskie dla Wielkopolski 2021-2027. W 2023 r. Powiatowy Urząd Pracy w Pleszewie pozyskał następujące środki na aktywizację zawodową i wsparcie pracodawców:

- w kwocie 2 457 536,10 zł z Funduszu Pracy przyznane tzw. algorytmem,
- w kwocie 185 000,00 zł na realizację programu aktywizacji zawodowej bezrobotnych i poszukujących pracy 50+,
- w kwocie 500 000,00 zł na realizację programu aktywizacji zawodowej bezrobotnych cudzoziemców, w tym objętych ochroną międzynarodową,
- w kwocie 2 136 506,06 zł na realizację programu aktywizacji zawodowej bezrobotnych zamieszkujących na wsi,
- w kwocie 65 000,00 zł na realizację programu aktywizacji zawodowej długotrwale bezrobotnych kobiet,
- w kwocie 800 000,00 zł na realizację programu aktywizacji zawodowej bezrobotnych zwolnionych z pracy z przyczyn niedotyczących pracowników oraz pracowników objętych zwolnieniami monitorowanymi,
- w kwocie 868 700,00 zł (w tym 2023 r. – 31 043,00 zł) na realizację projektu pilotażowego Kompaktowa młodzież,

- w kwocie 1 791 000,00 zł (w tym w 2023 r. – 65 268,00 zł) na realizację projektu pilotażowego Nowy profil,
- w kwocie 1 198 000,00 zł (w tym w 2023 r. – 236 000,00 zł) na realizację projektu pilotażowego Punkt dla Ciebie. Punkt konsultacyjno – doradczy dla młodzieży w powiecie pleszewskim.
- w kwocie 2 761 336,00 zł na Krajowy Fundusz Szkoleniowy.

Rozpoczęła się realizacja projektu współfinansowanego ze środków Unii Europejskiej:

- 1) „Dla Ciebie. Dla biznesu. Aktywizacja osób bezrobotnych i poszukujących pracy w powiecie pleszewskim”, projekt współfinansowany z Europejskiego Funduszu Społecznego Plus w ramach Programu Regionalnego Fundusze Europejskie dla Wielkopolski 2021-2027 – 1 622 712,90 zł (kwota na 2023 r.),

W ramach **drugiego celu strategicznego** niwelowanie negatywnych skutków pandemii COVID-19 w obszarze rynku pracy w powiecie pleszewskim wyodrębniono następujące cele operacyjne:

1. Wsparcie pracodawców w rozwiązywaniu problemów związanych z dotychczasowym zatrudnieniem oraz wspieranie nowych miejsc pracy.
2. Wzmocnienie pracodawców zatrudniających cudzoziemców.
3. Dopasowanie kwalifikacji bezrobotnych i poszukujących pracy do potrzeb rynku pracy. Rozwój zaplecza kadrowego dla pracodawców.

W 2023 r. Powiatowy Urząd Pracy w Pleszewie kontynuował realizację dwóch projektów pilotażowych: „Kompaktowa młodzież” i „Nowy profil” oraz rozpoczął realizację projektu pilotażowego „Punkt dla Ciebie. Punkt konsultacyjno – doradczy dla młodzieży w powiecie pleszewskim”. Ideą projektów pilotażowych jest wypracowanie rekomendacji i możliwość zaimplementowania proponowanych rozwiązań do porządku prawnego.

**Projekt „Kompaktowa młodzież”** stanowi odpowiedź na brak kompleksowego i elastycznego wsparcia dostosowanego do indywidualnych potrzeb osób młodych do 30 roku życia. W projekcie wskazano na konieczność zapiekania się tą grupą. Uznano to jako rozwiązanie na odwrócenie niekorzystnych trendów na lokalnym rynku pracy. Problemem miast wielkości Pleszewa jest odpływ osób młodych do większych ośrodków miejskich i za granicę, a także wzrost bierności zawodowej, co szczególnie nasiliło się w okresie pandemii. Kompleksowość i innowacyjność zaproponowanego wsparcia oparta została na kompaktowym pakiecie na zatrzymanie. Pleszewski urząd jako receptę na odpływ młodych ludzi z lokalnego rynku pracy zaproponował odwrócenie dotychczas funkcjonujących instrumentów wsparcia. Zamiast realizować bon na zasiedlenie w większych miastach zaproponowano szereg grantów zachęcających osoby młode do pozostania lub powrotu po ukończeniu studiów w rodzinne strony. Całość wsparcia oparta została na nowatorskim procesie tutoringa zawodowego. Dobre praktyki wypracowane w pleszewskim urzędzie zyskały uznanie Departamentu Rynku Pracy. Urząd został zaproszony do udziału w konferencji, co było cennym doświadczeniem,

możliwością nawiązania dialogu z partnerami z otoczenia rynku pracy, wymiany poglądów oraz wsłuchania się w oczekiwania młodych osób wchodzących na rynek pracy. W projekcie pilotażowym udział wzięło 30 uczestników do 30 roku życia z grupy NEET, posiadających status osoby bezrobotnej zarejestrowanych w Powiatowym Urzędzie Pracy w Pleszewie, którzy objęci zostali kompaktowym pakietem na zatrzymanie. W ramach pakietu przyznany został każdemu uczestnikowi jednorazowy Starter w formie ryczaftu na uzupełnienie tzw. luki adaptacyjnej w wysokości 50% minimalnego wynagrodzenia. Starter był wypłacany jednorazowo uczestnikowi w formie ryczaftu po podjęciu zatrudnienia lub samozatrudnienia. W ramach grantu na zatrudnienie 30 uczestników miało możliwość wyboru po przeprowadzeniu analizy z tutorem zawodowym dalszej ścieżki zawodowej tj. zatrudnienia u pracodawcy lub podjęcia własnej działalności gospodarczej – samozatrudnienia:

- 20 pracodawców otrzymało dofinansowanie na pokrycie kosztów wynagrodzenia pracownika w wysokości 50% minimalnego wynagrodzenia przez okres 12 miesięcy. Pracodawca był zobowiązany do zatrudnienia osoby przez okres kolejnych 3 miesięcy (łączny okres wyniósł 15 miesięcy),
- 10 osób bezrobotnych otrzymało środki na samozatrudnienie w wysokości 6 krotności minimalnego wynagrodzenia z przeznaczeniem na zakup środków trwałych niezbędnych do prowadzenia działalności gospodarczej i/lub pokrycie bieżących kosztów prowadzenia działalności gospodarczej. Bezrobotny zobowiązany był do prowadzenia działalności gospodarczej przez okres 15 m-cy.

W ramach projektu przyznano:

- 25 grantów na kształcenie ustawiczne (szkolenia, studia podyplomowe, egzaminy) w wysokości maksymalnie 1,5 krotności minimalnego wynagrodzenia osobie samozatrudnionej lub pracodawcy na przeszkolenie osoby zatrudnionej.,
- 23 granty na pokrycie wydatków związanych z pracą zdalną, wprowadzeniem elastycznych rozwiązań w pracy, w tym home office osobie samozatrudnionej lub pracodawcy w wysokości maksymalnie 1 krotności minimalnego wynagrodzenia.

**Projekt „Nowy profil”** jest odpowiedzią na potrzeby pracodawców, którzy ze względu na problemy branży kotlarskiej i konieczność dopasowania się do norm ekologicznych byli zmuszeni do zmiany profilu prowadzonej działalności kotlarskiej. Sytuacja związana z koniecznością dostosowania branży do wymogów ekologicznych wymusiła konieczność funkcjonowania w rzeczywistości ciągłej zmiany, niestałości zatrudnienia oraz przystosowania się do funkcjonowania w nowych realiach społeczno-zawodowych. Pleszewskie zakłady kotlarskie mimo, iż posiadały wykwalifikowanych pracowników, zgłaszały często w prowadzonych przez Powiatowy Urząd Pracy w Pleszewie badaniach, potrzebę zdobywania nowych uprawnień i podnoszenia kwalifikacji przez pracowników. Pracodawcy zgłaszali również brak środków i możliwości finansowych na poniesienie kosztów związanych ze zmianą profilu działalności i przeprofilowanie dotychczasowego stanowiska pracy. W projekcie pilotażowym wzięli udział pracodawcy branży kotlarskiej prowadzący działalność lub mający siedzibę na terenie miasta Pleszewa (miasto średniej



wielkości tracące funkcje społeczno-gospodarcze), którzy przeprofilowali w części lub całości rodzaj prowadzonej działalności (na niezwiązały z branżą kotlarską). Projektem pilotażowym zostało objętych 30 pracowników zatrudnionych dotychczas w branży kotlarskiej. Innowacyjnym rozwiązaniem projektu pilotażowego było przyznanie grantu na zmianę profilu działalności pracodawcy, który prowadzi działalność lub ma siedzibę na terenie miasta Pleszewa. Pozwoliło to na utrzymanie w zatrudnieniu dotychczasowych pracowników. Grant polegał na przekazaniu środków finansowych po podpisaniu umowy w wysokości maksymalnie do 10-krotności przeciętnego wynagrodzenia, z przeznaczeniem na zakup środków niezbędnych do przeprofilowania dotychczasowego stanowiska pracy (także do pracy zdalnej), w tym do 15% na kształcenie ustawiczne pracownika. Z otrzymanych środków pracodawca musiał się rozliczyć w terminie do 90 dni od podpisania umowy. Przeprofilowane stanowisko wraz z przeszkolonym na tym stanowisku pracownikiem musiało zostać utrzymane przez okres 365 dni. Okres 365 dni liczony był od dnia rozliczenia się z otrzymanego grantu. Oba projekty były kontynuowane w 2023 r. Przez cały okres trwania projektów prowadzony był monitoring a na zakończenie przewidziano ewaluację oraz konferencję podsumowującą.

**Projekt „Punkt dla Ciebie. Punkt konsultacyjno – doradczy dla młodzieży w powiecie pleszewskim”.** Założeniem projektu jest oferowanie usług społeczno - zawodowych z różnych działań: aktywizacji zawodowej i poradnictwa zawodowego, pomocy społecznej, psychologicznej, w zakresie zdrowia i profilaktyki zdrowotnej, edukacji, kwestii mieszkaniowych czy doradztwa prawnego i ekonomiczno-finansowego w jednym miejscu w sposób kompleksowy i zintegrowany. W ramach projektu powstał punkt konsultacyjno – doradczy dla młodzieży w Powiatowym Urzędzie Pracy w Pleszewie, ul. Wyspiańskiego 6, 63-300 Pleszew. Punkt jest czynny od poniedziałku do piątku w dni robocze w godzinach 7.30-18.00 oraz w pierwszą sobotę miesiąca w godzinach 10.00-13.00. Okres realizacji projektu pilotażowego: 01.09.2023 -31.12.2024 Grupa docelowa: osoby bezrobotne i poszukujące pracy do 30 r.ż. z powiatu pleszewskiego, w tym młodzież ucząca się po 18 r.ż. i zamieszkująca tereny wiejskie. Spośród klientów punktu konsultacyjno - doradczego na podstawie przeprowadzonej diagnozy zostanie wyłonionych 60 uczestników, którzy zostaną skierowani na 3-miesięczny staż. Osobom tym przyznany zostanie jednorazowy „Starter” w formie ryczałtu na uzupełnienie tzw. luki adaptacyjnej w wysokości do 50% minimalnego wynagrodzenia. Starter będzie wypłacany jednorazowo uczestnikowi w formie ryczałtu po rozpoczęciu stażu. W ramach tego instrumentu wspólnie z tutorem zawodowym klient dokona analizy i wyboru narzędzi, które ułatwią mu start na rynku pracy czy pozwolą skompensować posiadane braki. Starter może być przeznaczony na zakup rower, paliwa, biletu komunikacji miejskiej, sfinansowanie kosztów związanych z najmem mieszkania, doładowanie telefonu komórkowego, zakup okularów, pokrycie kosztów opieki nad dziećmi, wizyta u dentysty lub na inne niezbędne do adaptacji społeczno-zawodowej środki. Spośród skierowanych na staż, 20 osób zostanie przeszkolonych w formie grantu na szkolenie. Na

podstawie diagnozy tutora z uczestnikami projektu oraz na podstawie zgłoszonych przez pracodawców – organizatorów stażu potrzeb szkoleniowych zostanie ustalona tematyka oraz zakres szkolenia. Decyzja o potrzebie zorganizowania szkolenia powinna zostać podjęta w pierwszym miesiącu stażu. Szkolenie musi zakończyć się najpóźniej w ostatnim dniu trwania stażu. Szkolenia pozwolą nabyć umiejętności i nowe kwalifikacje potwierdzone odpowiednim dokumentem. Przewidywane są również dyżury z przedstawicielami ośrodków pomocy społecznej, Poradni Psychologiczno-Pedagogicznej, Ośrodka Interwencji Kryzysowej. Planowane są spotkania dla ostatnich klas szkół ponadpodstawowych, w celu poinformowania o możliwości skorzystania ze wsparcia w ramach punktu konsultacyjno-doradczego dla młodzieży w powiecie pleszewskim. W Powiatowym Urzędzie Pracy w Pleszewie legalizacji pracy cudzoziemców można dokonać na trzy sposoby:

- OŚWIADCZENIE O POWIERZENIU WYKONYWANIA PRACY na okres maksymalnie 24 miesięcy, dla branż np. transportowej, budowlanej, przetwórczej i produkcyjnej, zwłaszcza szklarni ogrzewanych.
- ZEZWOLENIE NA PRACĘ SEZONOWĄ dla wybranych rodzajów działalności w zakresie upraw rolnych oraz chowu i hodowli zwierząt (gospodarstwa rolne), a także zakwaterowania i usług gastronomicznych - pracę wykonywaną przez okres nie dłuższy niż 9 miesięcy w roku kalendarzowym.
- POWIADOMIENIE O POWIERZENIU WYKONYWANIA PRACY OBYWATELOWI UKRAINY, czyli możliwość zalegalizowania pracy przez zarejestrowanie umowy elektronicznie, poprzez portal <https://www.praca.gov.pl> w ciągu 14 dni od daty podjęcia pracy. Złożenie powiadomienia o powierzeniu wykonywania pracy obywatelowi Ukrainy nie podlega opłacie. Składane powiadomienia nie podlegają weryfikacji, Urząd Pracy prowadzi jedynie ich ewidencję. W 2023 roku przyjęto 218 oświadczeń o powierzeniu pracy oraz 349 powiadomień o powierzeniu pracy, wynikających ze specustawy. W 2023 roku przyjęto 18 wniosków o wydanie zezwolenia na pracę sezonową, dotyczących pracy w zawodach pracownik fizyczny, pracownik polowy. W roku 2023 w Powiatowym Urzędzie Pracy w Pleszewie zarejestrowało się 48 obywateli Ukrainy.

**Tabela 1**

**Cudzoziemcy w PUP Pleszew w 2023 r.**

Ogółem	772
W tym:	
oświadczenia o powierzeniu wykonywania pracy cudzoziemcom	218
powiadomienia o powierzeniu pracy (specustawa)	349
wnioski o wydanie zezwolenia na pracę sezonową	18
Liczba zarejestrowanych cudzoziemców	48
Informacje Starosty	139

Źródło: Dane własne PUP Pleszew.

## Cudzoziemcy w PUP Pleszew w 2023 r.

Cudzoziemcy PUP pleszew stan na dzień na dzień 31.12.2023

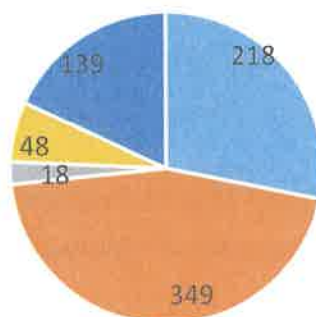

- Oświadczenia o powierzeniu wykonywania pracy cudzoziemcom
- Wnioski o wydanie zezwolenia na pracę sezonową
- Liczba zarejestrowanych cudzoziemców
- Informacje Starosty

Źródło: Dane własne PUP Pleszew.

Zainteresowanym cudzoziemcom pracownicy Powiatowego Urzędu Pracy w Pleszewie na bieżąco udzielają informacji o aktualnie dostępnych ofertach pracy oraz o zasadach rejestracji w Powiatowym Urzędzie Pracy i możliwościach ewentualnego skorzystania z form aktywizacji osób bezrobotnych. Zarówno cudzoziemcy jak i pracodawcy mają możliwość uzyskania pomocy w zakresie zatrudnienia oraz legalizacji pracy. Utworzona została baza cudzoziemców zainteresowanych podjęciem zatrudnienia, a także pracodawców zainteresowanych ich zatrudnieniem. W 2023 roku PUP Pleszew przyjęło 139 ofert pracy wymagających informacji starosty w związku z zamiarem zatrudnienia cudzoziemców przez pracodawcę. Złożone oferty pracy dotyczyły głównie stanowisk: monter konstrukcji stalowych, monter, kierowca kat. B, pracownik załadunkowy, monter konstrukcji budowlanych, magazynier, pracownik produkcji, przedstawiciel handlowy, ogrodnik, projektant wzornictwa przemysłowego. W 2023 roku osoby narodowości ukraińskiej, zarejestrowane w PUP Pleszew, miały możliwość skorzystania z oferowanych przez PUP form aktywizacji zawodowej bezrobotnych cudzoziemców, w tym objętych ochroną międzynarodową. Na aktywizację zawodową bezrobotnych cudzoziemców Powiatowy Urząd Pracy w Pleszewie pozyskał kwotę 500 tys. złotych. Wsparcie objęło 41 osób.

Tabela 2

### Aktywizacja zawodowa bezrobotnych cudzoziemców w 2023 r.

Forma wsparcia	Liczba skierowanych osób
Szkolenie „Sprzedawca z kasą fiskalną i nauką języka polskiego”	13
Staż	12
Stanowiska pracy	9
Roboty publiczne	4
Jednorazowe środki na podjęcie działalności gospodarczej	3

Źródło: Dane własne PUP Pleszew.

W 2023 roku w szkoleniu grupowym „Sprzedawca z kasą fiskalną i nauką języka polskiego” organizowanym przez Powiatowy Urząd Pracy w Pleszewie uczestniczyło 13 osób. W ramach aktywizacji zawodowej bezrobotni cudzoziemcy w ramach zorganizowanych staży miały możliwość zdobycia kwalifikacji w zawodach kelner, pomoc kuchenna, pomocnik ciastkarza, sprzedawca, fryzjer. Ponadto w ramach działań Powiatowego Urzędu Pracy w Pleszewie wsparto podjęcie pracy przez zarejestrowanych bezrobotnych cudzoziemców w ramach robót publicznych, refundację kosztów wyposażenia lub doposażenia stanowiska pracy oraz przyznaniu jednorazowych środków na podjęcie działalności gospodarczej. Doradztwo zawodowe zwiększyło swoją rolę w procesie aktywizacji zawodowej poszczególnych grup społecznych. Większy nacisk został położony na kompleksowe i indywidualne dopasowanie pomocy do danego klienta. Zainteresowane osoby korzystały z usług doradcy zawodowego w całym procesie poszukiwania pracy, aż do momentu podjęcia zatrudnienia lub wyboru innej ścieżki aktywizacji zawodowej. Doradcy zawodowi stanęli przed koniecznością zmierzenia się z problemami różnych pokoleń funkcjonujących na rynku pracy. Wymagało to często dostosowania pomocy do potrzeb danych osób. W 2023 roku kontynuowana była współpraca doradców zawodowych ze szkołami podstawowymi, jak i ponadpodstawowymi z terenu powiatu pleszewskiego. Z pomocy doradców zawodowych korzystali także zainteresowani cudzoziemcy. W zakresie doradztwa zawodowego odbywały się indywidualne i grupowe porady zawodowe oraz indywidualne i grupowe informacje zawodowe. W 2023 roku porad indywidualnych udzielono 531 osobom, grupowych porad zawodowych udzielono 327 osobom, grupowych informacji zawodowych udzielono 259 osobom. Ponadto udzielono 65 osobom indywidualnych informacji zawodowych. Tematyka zajęć z doradcami zawodowymi poświęcona była głównie zagadnieniom związanym z rynkiem pracy, przygotowaniem do rozmowy kwalifikacyjnej oraz sporządzaniem dokumentów aplikacyjnych, autoprezentacją, zarządzaniem czasem, pokoleniem "Z" na rynku pracy, nowymi zasadami rekrutacji, a

także motywacją do powrotu na rynek pracy. Tematem wiodącym, zwłaszcza wśród osób młodych był temat związany z umiejętnościami na współczesnym rynku pracy. Podczas grupowych spotkań poruszano zagadnienia dotyczące dostępnych form aktywizacji zawodowej i aktualnych ofert pracy.

**Tabela 3**

**Usługi doradztwa zawodowego w 2023 r.**

Usługi doradztwa zawodowego	Liczba osób
Porady indywidualne	531
Porady grupowe	327
Indywidualna informacja zawodowa	65
Grupowa informacja zawodowa	259

Źródło: Dane własne PUP Pleszew.

W październiku 2023 roku uruchomiony został w ramach projektu pilotażowego „Punkt dla Ciebie. Punkt konsultacyjno – doradczy dla młodzieży w powiecie pleszewskim”. Cel projektu zakłada aktywizację społeczną obejmującą: wsparcie psychologiczne, prawne, doradztwo w zakresie edukacji czy zdrowia i profilaktyki zdrowotnej oraz aktywizację zawodową obejmującą: doradztwo zawodowe i tutoring zawodowy, będący dodatkowym atutem projektu stanowiący zindywidualizowane wsparcie doradcze. Działania w ramach tutoringu ukierunkowane są na zwiększenie szans osób młodych na samodzielne zaistnienie na rynku pracy. Tutoring zawodowy stanowi kompleksowe, spersonalizowane wsparcie uczestnika projektu w podjęciu najlepszej dla niego decyzji zawodowej. Podczas indywidualnych konsultacji tutor zawodowy wspólnie z uczestnikiem, biorąc pod uwagę jego kwalifikacje zawodowe, doświadczenie, umiejętności oraz sytuację społeczno-zawodową planuje ścieżkę powrotu lub wejścia na rynek pracy. Wspólnie dokonywany jest także wybór ścieżki związanej z aktywizacją zawodową. Uczestnik projektu może liczyć na wsparcie tutora zawodowego na każdym etapie. W ramach projektu pilotażowego „Punkt dla Ciebie. Punkt konsultacyjno – doradczy dla młodzieży w powiecie pleszewskim” łącznie 60 osób otrzyma grant na Start, skorzysta z trzymiesięcznych staży, a 20 osób będzie miało możliwość otrzymać także granty na szkolenie.

W ramach **trzeciego celu strategicznego** inwestycje w edukację i kształcenie ustawiczne wyodrębniono następujące cele operacyjne:

1. Promowanie i rozwijanie kształcenia ustawicznego.
2. Promowanie i rozwijanie doradztwa zawodowego w szkołach.

Powiatowy Urząd Pracy w Pleszewie w 2023 r. wspierał pracodawców poprzez środki Krajowego Funduszu Szkoleniowego w ramach ustalonych przez Ministra i Radę Rynku Pracy priorytetów. Urząd sfinansował z Krajowego Funduszu Szkoleniowego kształcenie ustawiczne pracowników i pracodawców na łączną rekordową kwotę 2 746 482,60 zł. Ze szkoleń zawodowych i studiów podyplomowych skorzystała rekordowa liczba 1117 pracowników i pracodawców. Pracodawcy złożyli 355 wniosków, podpisano 328 umów. Pracodawcy ubiegający się o przyznanie środków KFS z tzw. „puli Ministra” wpisywali się w jeden z 6 poniższych priorytetów określonych przez Ministra właściwego ds. pracy w porozumieniu z Radą Rynku Pracy, tj.:

1. Wsparcie kształcenia ustawicznego skierowane do pracodawców zatrudniających cudzoziemców,
2. Wsparcie kształcenia ustawicznego w związku z zastosowaniem w firmach nowych procesów, technologii i narzędzi pracy,
3. Wsparcie kształcenia ustawicznego w zidentyfikowanych w danym powiecie lub województwie zawodach deficytowych,
4. Wsparcie kształcenia ustawicznego dla nowozatrudnionych osób (lub osób, którym zmieniono zakres obowiązków) powyżej 50 roku życia,
5. Wsparcie kształcenia ustawicznego osób powracających na rynek pracy po przerwie związanej ze sprawowaniem opieki nad dzieckiem oraz osób będących członkami rodzin wielodzietnych,
6. Wsparcie kształcenia ustawicznego osób poniżej 30 roku życia w zakresie umiejętności cyfrowych oraz umiejętności związanych z branżą energetyczną i gospodarką odpadami,

a w przypadku środków rezerwy KFS musieli spełniać jeden z 5 priorytetów wynikających z decyzji Rady Rynku Pracy, tj.:

1. Wsparcie kształcenia ustawicznego pracowników Centrów Integracji Społecznej, Klubów Integracji Społecznej, Warsztatów Terapii Zajęciowej, Zakładów Aktywności Zawodowej, członków lub pracowników spółdzielni socjalnych oraz pracowników zatrudnionych w podmiotach posiadających status przedsiębiorstwa społecznego wskazanych na liście/rejestrze przedsiębiorstw społecznych prowadzonym przez MRiPS,
2. Wsparcie kształcenia ustawicznego osób z orzeczoną stopniem niepełnosprawności,
3. Wsparcie kształcenia ustawicznego w obszarach/branżach kluczowych dla rozwoju powiatu/województwa wskazanych w dokumentach strategicznych/planach rozwoju,
4. Wsparcie kształcenia ustawicznego instruktorów praktycznej nauki zawodu bądź osób mających zamiar podjęcia się tego zajęcia, opiekunów praktyk zawodowych i opiekunów stażu uczniowskiego oraz szkoleń branżowych dla nauczycieli kształcenia zawodowego,

5. Wsparcie kształcenia ustawicznego osób, które mogą udokumentować wykonywanie przez co najmniej 15 lat prac w szczególnych warunkach lub o szczególnym charakterze, a którym nie przysługuje prawo do emerytury pomostowej.

W zakresie doradztwa zawodowego odbywały się spotkania w szkołach ponadpodstawowych. Spotkania dedykowane były uczniom ostatnich klas. Szybko następujące zmiany na rynku pracy i w życiu społecznym wymuszają potrzebę wsparcia uczniów w procesie świadomego planowania własnej kariery zawodowej. Celem działań doradczych było przygotowanie uczniów do odpowiednich wyborów w tym zakresie. W ramach spotkań doradcy zawodowi informowali o działaniach podejmowanych przez Powiatowy Urząd Pracy w Pleszewie na rzecz aktywizacji zawodowej osób bezrobotnych, informowali o specyfice rynku pracy, prognozach zatrudnienia czy rozwoju danych branż. Warsztaty były okazją do wzajemnej wymiany poglądów, poznania zasobów i predyspozycji uczniów, a także do promowania proaktywnej postawy wobec pracy. Uczniowie z zainteresowaniem włączali się w dyskusje, zadawali pytania dotyczące kwestii związanych z działaniami urzędu pracy czy planowanym zatrudnieniem.

W ramach **czwartego celu strategicznego** doskonalenie instytucjonalnej obsługi rynku pracy wyodrębniono następujące cele operacyjne:

1. Rozwój e-usług.
2. Podnoszenie kompetencji pracowników publicznych służb zatrudnienia.

Czas epidemii pokazał, że w sytuacji, gdy bezpośrednio obsługa interesantów została wstrzymana, wirtualne platformy stały się przydatną, a często jedyną, drogą załatwiania spraw. Za pośrednictwem modułu [praca.gov.pl](https://praca.gov.pl) można wysłać wiele wniosków, a także zarejestrować się jako osoba bezrobotna. Wielu przedsiębiorców zaczęło korzystać z tej platformy w zakresie legalizacji pracy cudzoziemców oraz zgłaszania wolnych miejsc pracy. W 2023 r. do Powiatowego Urzędu Pracy w Pleszewie wpłynęło łącznie 779 takich wniosków. W ramach podnoszenia kompetencji pracowników publicznych służb zatrudnienia pracownicy kierowani byli na szkolenia i studia podyplomowe ze środków fakultatywnych pozyskanych z Funduszu Pracy oraz budżetu. W 2023 r. pracownicy rozpoczęli studia podyplomowe na kierunku „Administracja” oraz uczestniczyli w 41 szkoleniach. Szkolili się z zakresu tematyki związanej z zajmowanym stanowiskiem m. in. z zakresu stosowania ustawy o promocji zatrudnienia i instytucjach rynku pracy, ustawy Prawo zamówień publicznych, ustawy budżetowej, windykacji świadczeń, ochrony danych osobowych, Kodeksu Postępowania Administracyjnego, obsługi systemu Syriusz STD, prawo pracy, obieg i archiwizacja dokumentów, e-doręczenia, informatyczne, rachunkowość, realizacja projektów, zasady udzielania pomocy de minimis, obsługa klienta.

## **12. Strategia rozwoju Powiatu Pleszewskiego do roku 2030”.**

Informacja o realizacji celów Strategii Rozwoju Powiatu Pleszewskiego stanowi załącznik do niniejszego raportu

## **13. Program kompleksowy wsparcia dla rodzin „Za życiem”.**

Program „Za życiem” jest koordynowany przez Ministra Edukacji i Nauki, w ramach kompleksowego wsparcia dla rodzin. Jednym z jego elementów jest utworzenie wiodącego ośrodka koordynacyjno-rehabilitacyjno-opiekuńczego na obszarze powiatu dla realizacji działania 2.4 „Wieloaspektowa i kompleksowa pomoc niepełnosprawnemu dziecku w okresie od 0. roku życia do rozpoczęcia nauki w szkole oraz jego rodzinie”. Ministerstwo wystąpiło do samorządu pleszewskiego z propozycją przystąpienia do ww. programu. Powiat Pleszewski pismem z dnia 09 lutego 2022 roku wyraził chęć realizacji programu „Za życiem” w ww. zakresie oraz wskazał Zespół Placówek Specjalnych w Pleszewie jako placówkę realizującą zadania wiodącego ośrodka koordynacyjno-rehabilitacyjno-opiekuńczego. W celu zapewnienia realizacji zadania wiodącego ośrodka koordynacyjno-rehabilitacyjno-opiekuńczego na obszarze powiatu konieczne stały się podpisanie stosownego porozumienia, w którym określone zostaną zasady współdziałania oraz zasady rozliczeń finansowych. Ministerstwo Edukacji i Nauki pismem nr DWEW-WSPE.4015.2.2022.CZ z 18 lutego 2022 roku przekazało projekt porozumienia określającego warunki współdziałania i finansowania ww. zadania. Otrzymana z Ministerstwa nieedytowalna wersja porozumienia zawierała błędy. W wyniku usilnych starań Starostwo Powiatowe w Pleszewie uzyskało z MEiN edytowalną wersję i naniosiło właściwe zapisy. Poprawną wersję porozumienia wysłano drogą e-mailową z prośbą o uzupełnienie danych ze Strony MEiN oraz opatrzenie podpisem kwalifikowalnym i odesłanie do Powiatu. Ostatecznie Ministerstwo nie podpisało porozumienia, nie podając powodu.

## **14. Projekt „Dla Ciebie. Dla biznesu. Aktywizacja zawodowa osób bezrobotnych i poszukujących pracy w powiecie pleszewskim.” współfinansowanego ze środków Europejskiego Funduszu Społecznego Plus w ramach Programu Fundusze Europejskie dla wielkopolski 2021 – 2027.**

Projekt jest skierowany do 242 osób, w tym 151 kobiet i 91 mężczyzn, zarejestrowanych w Powiatowym Urzędzie Pracy w Pleszewie. Celem projektu jest zwiększenie możliwości zatrudnienia osób pozostających bez pracy, zarejestrowanych w Powiatowym Urzędzie Pracy w Pleszewie, w tym osoby w trudnej sytuacji, w szczególności należące co najmniej do jednej z poniższych grup:

- osoby długotrwale bezrobotne,
- kobiety,
- osoby z niepełnosprawnościami,
- osoby o niskich kwalifikacjach,
- osoby w wieku 50 lat i więcej,



- osoby młode w wieku 18-29 lat, w tym osoby z grupy NEET.

Zadania przewidziane do realizacji w ramach projektu:

- pośrednictwo pracy,
- poradnictwo zawodowe,
- staże,
- szkolenia,
- bonny szkoleniowe,
- jednorazowe środki na podjęcie działalności gospodarczej.

Projekt realizowany jest od 01.01.2023 r. do 31.12.2024 r. Wartość projektu wynosi 3 245 425,80 PLN, w tym: w 2023 roku – 1 622 712,90 PLN, w 2024 roku – 1 622 712,90 PLN. W 2023 roku w ramach projektu na staż skierowano 120 os., na szkolenia 17 osób, na szkolenia w ramach bonów szkoleniowych 16 osób, 20 osób otrzymało jednorazowe środki na podjęcie działalności gospodarczej.

**REALIZACJA UCHWAŁ  
RADY POWIATU W PLESZEWIE W 2023 ROKU**

L.p.	Uchwała Nr	w sprawie	Realizacja
<b>UCHWAŁY RADY POWIATU W PLESZEWIE PODJĘTE W 2022 R. ALE OBEJMUJĄCE SWYM ZAKRESEM ROK 2023</b>			
1.	XXXIII/238/2022 9 grudnia 2022	ustalenia rozkładu godzin pracy aptek ogólnodostępnych na terenie Powiatu Pleszewskiego w 2023 roku.	<p>Uchwała Rady Powiatu w Pleszewie zgodnie z art. 94 ust. 1 i 2 ustawy Prawo Farmaceutyczne, po zasięgnięciu opinii burmistrzów i wójtów gmin z terenu Powiatu Pleszewskiego oraz Kaliskiej Okręgowej Izby Aptekarskiej wyznaczyła całodobowy, tygodniowy system dyżurowania aptek na rok 2023. W system nocnych dyżurów włączono apteki z terenu miasta Pleszewa (14 aptek), według ustalonego harmonogramu. Dyżurna apteka była zobowiązana pełnić dyżur od poniedziałku do piątku od godz. 21:00-8:00 dnia następnego, w soboty od godz. 20:00-8:00 dnia następnego, w niedzielę od godz. 21:00-8:00 dnia następnego oraz w święta ustawowe od godz. 8:00-8:00 dnia następnego. W tym systemie każda z pleszewskich aptek całodobowy dyżur tygodniowy winna pełnić 3 lub 4 razy w roku. Uchwała opublikowana została w Dzienniku Urzędowym Województwa Wielkopolskiego w dniu 14 grudnia 2022 roku pod pozycją 9642. Obowiązywała od dnia 1 stycznia do 31 grudnia 2023 roku.</p>
2.	XXXIII/240/2022 9 grudnia 2022	ustalenia wysokości opłat i kosztów związanych z usunięciem i przechowywaniem pojazdów	<p>Rada Powiatu w Pleszewie, biorąc pod uwagę potrzebę sprawnej realizacji zadań wynikających z konieczności usunięcia z drogi pojazdów w sytuacjach określonych w ustawie, tj. w sytuacjach:</p> <ul style="list-style-type: none"> <li>- pozostawienia pojazdu w miejscu, gdzie jest to zabronione i utrudnia ruch lub w inny sposób zagraża bezpieczeństwu,</li> <li>- nieokazania przez kierującego dokumentu potwierdzającego zawarcie umowy obowiązkowego ubezpieczenia odpowiedzialności cywilnej posiadacza pojazdu lub dowodu opłacenia składki za to ubezpieczenie, jeżeli pojazd jest zarejestrowany w kraju,</li> <li>- przekroczenia wymiarów, dopuszczalnej masy całkowitej lub nacisku osi określonych w przepisach ruchu drogowego,</li> <li>- pozostawienia pojazdu nieoznakowanego kartą parkingową, w miejscu przeznaczonym dla pojazdu kierowanego przez osobę niepełnosprawną,</li> </ul>

			<ul style="list-style-type: none"> <li>- pozostawienia pojazdu w miejscu obowiązywania znaku wskazującego, że zaparkowany pojazd zostanie usunięty na koszt właściciela,</li> <li>- kierowania nim przez osobę nieposiadającą uprawnień do kierowania pojazdami albo której zatrzymano prawo jazdy i nie ma możliwości zabezpieczenia pojazdu poprzez przekazanie go osobie znajdującej się w nim i posiadającej uprawnienie do kierowania tym pojazdem, oraz w przypadkach:</li> <li>- kierowania pojazdem przez osobę: <ul style="list-style-type: none"> <li>o znajdującą się w stanie nietrzeźwości lub w stanie po użyciu alkoholu albo środka działającego podobnie do alkoholu,</li> <li>o nieposiadającą przy sobie dokumentów uprawniających do kierowania lub używania pojazdu,</li> <li>o kiedy stan techniczny pojazdu zagraża bezpieczeństwu ruchu drogowego, powoduje uszkodzenie drogi albo narusza wymagania ochrony środowiska,</li> </ul> </li> </ul> <p>uchwałą nr XXXIII/240/2022 z dnia 09.12.2022r. ustaliła wysokość opłat i kosztów związanych z usunięciem i przechowywaniem pojazdów w 2023 roku. Realizację zadań związanych z holowaniem pojazdów powierzono firmie Auto-Ustugi Marcin Cholewa z Gołuchowa, wyłonionej w trybie zapytania ofertowego. Natomiast parking strzeżony dla pojazdów usuniętych z drogi wyznaczony został w Centrum Kształcenia Zawodowego w Pleszewie, na okres od 01.01.2023r. – 31.12.2025r. W 2023r. na terenie Powiatu, na podstawie art.130a ustawy prawo o ruchu drogowym, usunięto z dróg łącznie 9 pojazdów. Wszystkie 9 pojazdów zostało odebranych przez ich właścicieli.</p>
3.	<p>wyrażenia zgody na zawarcie umowy o świadczenie usług publicznego transportu zbiorowego w powiatowych przewozach pasażerskich, dla których organizatorem jest Powiat Pleszewski</p>	<p>XXXII/244/2022 9 grudnia 2022</p>	<p>Uchwała została podjęta celem zawarcia na okres od dnia 01.01.2023r. do dnia 31.12.2023r. umowy z operatorem użyteczności publicznej na 7 liniach komunikacyjnych dla których Powiat Pleszewski ubiega się o dopłatę ze środków Funduszu rozwoju przewozów autobusowych o charakterze użyteczności publicznej. Jednakże z powodu, iż nie doszło do podpisania umowy z operatorem o świadczenie usług w zakresie publicznego transportu zbiorowego o charakterze użyteczności publicznej na liniach komunikacyjnych dla których Powiat Pleszewski ubiegł się o dopłatę ze środków Funduszu Powiat Pleszewski złożył rezygnację z realizacji przewozów autobusowych w 2023r. w ramach Funduszu.</p>
4.	<p>ustalenia cen maksymalnych oraz opłat dodatkowych za usługi w publicznym transporcie zbiorowym</p>	<p>XXXIV/247/2022 30 grudnia 2022</p>	<p>Uchwałą podjęto zgodnie z przepisami ustawy prawo przewozowe, ustawą o transporcie zbiorowym celem ustalenia cen maksymalnych oraz opłat dodatkowych w publicznym transporcie zbiorowym na liniach użyteczności publicznej organizowanych przez Powiat.</p>

		na liniach użyteczności publicznej organizowanych przez Powiat Pleszewski	Jednakże z powodu ,iż nie doszło do podpisania umowy z operatorem o świadczenie usług w zakresie publicznego transportu zbiorowego o charakterze użyteczności publicznej na liniach komunikacyjnych dla których Powiat Pleszewski ubiegł się o dopłatę ze środków Funduszu Powiat Pleszewski złożył rezygnację z realizacji przewozów autobusowych w 2023r. w ramach Funduszu.
5.	XXXIV/248/2022 30 grudnia 2022	zatwierdzenia planu kontroli Komisji Rewizyjnej na 2023 rok.	wykonana
6.	XXXIV/249/2022 30 grudnia 2022	zatwierdzenia planów pracy stałych Komisji Rady Powiatu w Pleszewie na 2023 rok.	wykonana
7.	XXXIV/250/2022 30 grudnia 2022	uchwalenia planu pracy Rady Powiatu w Pleszewie na 2023 rok.	wykonana
8.	XXXIV/251/2022 30 grudnia 2022	przyjęcia wieloletniej prognozy finansowej Powiatu Pleszewskiego	Zrealizowano uwzględniając kolejne zmiany wieloletniej prognozy finansowej Powiatu Pleszewskiego przyjęte w 2023 roku
9.	XXXIV/252/2022 30 grudnia 2022	uchwalenia budżetu Powiatu Pleszewskiego na 2023 rok	Zrealizowano uwzględniając kolejne zmiany budżetu Powiatu Pleszewskiego przyjęte w 2023 roku

### UCHWAŁY RADY POWIATU W PLESZEWIE PODJĘTE W 2023 R.

1.	XXXV/253/2023 23 lutego 2023	zmiany budżetu Powiatu Pleszewskiego na 2023 rok.	Zrealizowano uwzględniając kolejne zmiany budżetu Powiatu Pleszewskiego przyjęte w 2023 roku
2.	XXXV/254/2023 23 lutego 2023	zmiany uchwały w sprawie wieloletniej prognozy finansowej Powiatu Pleszewskiego.	Zrealizowano uwzględniając kolejne zmiany wieloletniej prognozy finansowej Powiatu Pleszewskiego przyjęte w 2023 roku
3.	XXXV/255/2023 23 lutego 2023	wyrażenia zgody na powierzenie Gminie Dobrzyca realizacji zadania pn. „Przebudowa drogi powiatowej nr 4174P w zakresie wykonania chodnika w m. Karminek”.	Zadanie zostało zrealizowane przez Gminę Dobrzyca zgodnie z warunkami Porozumienia zawartego w dn. 23 lutego 2023 r. W ramach inwestycji wykonano chodnik o dł. 253 mb. Wartość inwestycji 153 598,09 zł, w tym dotacja z budżetu powiatu pleszewskiego 75 000,00 zł.

4.	XXXV/256/2023 23 lutego 2023	wyrażenia zgody na powierzenie Gminie Dobrzyca realizacji zadania pn. „Przebudowa istniejącego chodnika wraz z remontem kanalizacji deszczowej w ciągu drogi powiatowej nr 4173P. Etap VII”.	Zadanie zostało zrealizowane przez Gminę Dobrzyca zgodnie z warunkami Porozumienia zawartego w dn. 23 lutego 2023 r. w ramach inwestycji wykonano chodnik i wjazd z kostki brukowej betonowej wraz z remontem kanalizacji deszczowej na odcinku 153 mb. Wartość inwestycji 155 173,23 zł, w tym dotacja z budżetu powiatu pleszewskiego 75 000,00 zł.
5.	XXXVI/257/2023 23 lutego 2023	wyrażenia zgody na powierzenie Miastu i Gminie Pleszew realizacji zadania pn. „Zagospodarowanie terenu przy dworcu PKP w m. Kowalew”.	W dniu 18 sierpnia 2023 r. podpisano Miastem i Gminą Pleszew Porozumienie w sprawie zagospodarowania terenu przy dworcu PKP w m. Kowalew. W ramach zawartego porozumienia samorząd gminny ogłosił przetarg na przebudowę drogi powiatowej – ul. Dworcowej w Kowalewie. Postępowanie jednak unieważniono z uwagi na fakt, iż cena najkorzystniejszej oferty przewyższała kwotę jaką Miasto i Gmina Pleszew zamierzało przeznaczyć na realizację tego zamówienia. Z uwagi na powyższe aneksem z dn. 29 listopada 2023 r. do ww. Porozumienia przesunięto termin realizacji zadania do dn. 30 września 2024 r.
6.	XXXVI/258/2023 23 lutego 2023	zmiany uchwały Nr XXVII/196/05 Rady Powiatu w Pleszewie z dnia 24 lutego 2005 roku w sprawie ustalenia kryteriów i trybu przyznawania nagród dla nauczycieli szkół i placówek prowadzonych przez Radę Powiatu w Pleszewie.	Nowelizacja zapisów Uchwały Nr XXXVI/258/2023 Rady Powiatu w Pleszewie z 23.02.2023 r. jest konsekwencją zmiany systemu awansu zawodowego w 2022 roku w ustawie z dnia 10 stycznia 1982 r. – Karta Nauczyciela. Zlikwidowano stopień nauczyciela stażysty i nauczyciela kontraktowego. Nauczyciel rozpoczynający pracę w szkole od 01.09.2022 r. posiada status nauczyciela bez stopnia awansu zawodowego (nauczyciela początkującego). W związku z tym, że w Kryteriach i trybie przyznawania nagród dla nauczycieli szkół i placówek prowadzonych przez Radę Powiatu w Pleszewie stanowiących załącznik do Uchwały Nr XXVII/196/05 Rady Powiatu w Pleszewie z 24.02.2005 r. użyto zapisów odnoszących się do: a) nauczyciela stażysty b) Wydziału Oświaty, Kultury i Sportu c) placówek oświatowo-wychowawczych zaszła konieczność: a) dokonania zmiany zapisów na: - obowiązujący status nauczyciela bez stopnia awansu zawodowego (nauczyciela początkującego) - aktualną nazwę Wydziału Oświaty, Kultury, Sportu i Turystyki b) usunięcia zapisów dotyczących placówek oświatowo-wychowawczych, gdyż wg bieżącego stanu wśród szkół i placówek oświatowych w rozumieniu ustawy z dnia 14

			<p>grudnia 2016 r. -Prawo oświatowe, będących adresatem kryteriów, dla których organem prowadzącym jest Rada Powiatu w Pleszewie, nie znajduje się placówka oświatowo-wychowawcza, o której mowa w ww. uchwale. Zgodnie z art.19 ust.1 i 2 ustawy z dnia 23 maja 1991 roku o związkach zawodowych samorząd powiatowy przedłożył projekt uchwały Rady Powiatu w Pleszewie z prośbą o przedstawienie opinii w sprawie ustalenia kryteriów i trybu przyznawania nagród dla nauczycieli szkół i placówek prowadzonych przez Radę Powiatu w Pleszewie reprezentatywnym związkiem zawodowym, w skład których wchodzi organizacje związkowe zrzeszające nauczycieli szkół i placówek, dla których organem prowadzącym jest Rada Powiatu w Pleszewie. Związki zawodowe nie wniosły uwag do projektu Uchwały. Wobec powyższego podjęcie Uchwały w sprawie zmiany Uchwały Nr XXVII/196/05 Rady Powiatu w Pleszewie z 24.02.2005 r. było uzasadnione.</p>
7.	XXXVI/259/2023 14 kwietnia 2023	zmiany budżetu Powiatu Pleszewskiego na 2023 rok.	Zrealizowano uwzględniając kolejne zmiany budżetu Powiatu Pleszewskiego przyjęte w 2023 roku
8.	XXXVI/260/2023 14 kwietnia 2023	zmiany uchwały w sprawie wieloletniej prognozy finansowej Powiatu Pleszewskiego.	Zrealizowano uwzględniając kolejne zmiany wieloletniej prognozy finansowej Powiatu Pleszewskiego przyjęte w 2023 roku
9.	XXXVI/261/2023 14 kwietnia 2023	wyrażenia zgody na zamianę nieruchomości położonych w łęgu, gmina Czermin.	W dniu 14 czerwca 2023 r. została podpisana umowa zamiany nieruchomości będącej własnością Powiatu Pleszewskiego oznaczonej w ewidencji gruntów jako dz. nr 36/1, ark mapy 13, położona w obrębie ewidencyjnym łęg, gmina Czermin o pow. 271 m2 na działkę nr 15/1, ark mapy 13, położoną w obrębie ewidencyjnym łęg, gmina Czermin o pow. 590 m2 będącą własnością osoby fizycznej. Z tytułu zamiany nieruchomości nastąpiła dopłata na rzecz osoby fizycznej w kwocie 6 230,00 zł. Zamiana ww. nieruchomości miała na celu uregulowanie stanu faktycznego i prawnego tychże nieruchomości.
10.	XXXVI/262/2023 14 kwietnia 2023	wyrażenia zgody na powierzenie Gminie Gołuchów opracowania dokumentacji projektowej na realizację zadania pn. „Budowa ścieżki rowerowej wzdłuż drogi powiatowej nr 4327P w m. Popówek”.	W roku 2023 nie podjęto działań związanych z realizacją uchwały. Została ona podjęta – zawarcie stosownego porozumienia w tej sprawie - w ciągu roku 2024.
11.	XXXVI/263/2023	wyrażenia zgody na zawarcie	Zgodnie z przyjętą uchwałą, w dniu 14 kwietnia 2023 roku zawarto porozumienie Nr ZK-

	14 kwietnia 2023	porozumienia dotyczącego przyjęcia zadań publicznych z zakresu administracji rządowej w zakresie przeprowadzenia kwalifikacji wojskowej w 2023 roku.	VI.0031.23.2023.9 pomiędzy Wojewodą Wielkopolskim a Powiatem Pleszewskim, zgodnie z którym Powiat Pleszewski zawarł i podpisał w imieniu Wojewody Wielkopolskiego umowy zlecenia z 2 podmiotami leczniczymi, na przeprowadzenie badań specjalistycznych, w tym psychologicznych, oraz obserwacji szpitalnych osób stawiających się do kwalifikacji wojskowej dla potrzeb Powiatowej Komisji Lekarskiej w Pleszewie w 2023 roku. W trakcie trwania kwalifikacji wojskowej przeprowadzono 4 specjalistyczne badania okulistyczne oraz wyplacono wynagrodzenia członkom Powiatowej Komisji Lekarskiej w Pleszewie za udział w pracach Komisji w okresie od 30 maja do 16 czerwca 2023 roku. Na powyższe zadania Wojewoda Wielkopolski przyznał dotację celową w wysokości 37 000,00 zł. Ostateczna kwota wydatków wyniosła 31 920,00 zł, natomiast niewykorzystane środki w wysokości 5 080,00 zł zostały zwrócone Wojewodzie Wielkopolskiemu.
12.	XXXVI/264/2023 14 kwietnia 2023	udzielenia Parafii Rzymsko - Katolickiej p.w. Św. Tekli w Dobrzycy dotacji na prace konserwatorskie i renowacyjne	Parafia Rzymsko-Katolicka pw. Św. Tekli w Dobrzycy złożyła do Zarządu Powiatu w Pleszewie w dniu 5 stycznia 2023 roku wniosek o udzielenie dotacji na prace konserwatorskie, restauracyjne lub roboty budowlane przy zabytku wpisanym do rejestru, stanowiący załącznik nr 1 do uchwały NR XLII/223/10 Rady Powiatu w Pleszewie z dnia 29 czerwca 2010 r. w sprawie określenia zasad udzielania dotacji na prace konserwatorskie, restauratorskie lub roboty budowlane przy zabytku wpisanym do rejestru zabytków, położonym na obszarze Powiatu Pleszewskiego oraz sposobu ich rozliczania i kontroli zleconych zadań. Ww. wnioskodawca spełnił wszystkie wymogi formalne określone w powyższej uchwale. Wniosek został pozytywnie zaopiniowany przez Komisję Oświaty, Kultury, Sportu i Turystyki. Wobec powyższego Rada Powiatu w Pleszewie podjęła uchwałę Nr XXXVI/264/2023 z dnia 14 kwietnia 2023 roku, udzielając ww. wnioskodawcy dotacji w wysokości 10.000 zł na realizację prac remontowych polegających na wymianie i renowacji podłóg drewnianych w nawie głównej, kruchcie bocznej w Kościele Parafialnym p.w. Św. Tekli w Dobrzycy. W dniu 15 maja 2023 roku została zawarta umowa pomiędzy Powiatem Pleszewskim a Parafią Rzymsko-Katolicką pw. Św. Tekli w Dobrzycy dotycząca dofinansowania prac polegających na wymianie i renowacji podłóg drewnianych w nawie głównej, kruchcie bocznej w Kościele Parafialnym p.w. Św. Tekli w Dobrzycy określająca zasady przeznaczenia i rozliczenia dotacji. Termin wykorzystania przyznanych środków został wyznaczony na 15 grudnia 2023 roku. Komisja powołana uchwałą Zarządu Powiatu w Pleszewie w dniu 18 stycznia 2024 roku po odebraniu prac konserwatorskich w dniu 19 lutego 2024 roku stwierdziła, że roboty

		ustalenia wysokości środków finansowych Funduszu Rehabilitacji Osób Niepełnosprawnych przypadających na realizację określonych zadań z zakresu rehabilitacji zawodowej i społecznej osób niepełnosprawnych w Powiecie Pleszewskim w 2023 roku.	zostały wykonane zgodnie z warunkami ustalonymi w umowie.
13.	XXXVI/265/2023 14 kwietnia 2023		Rada Powiatu w Pleszewie przedmiotową uchwałą określiła następujący plan finansowy na realizację zadań z zakresu rehabilitacji zawodowej i społecznej ze środków Państwowego Funduszu Rehabilitacji Osób Niepełnosprawnych w roku 2023: 1) Zwrot kosztów wyposażenia stanowisk pracy 0,00 zł 2) Jednorazowe dofinansowanie rozpoczęcia działalności gospodarczej, rolniczej lub podjęcia działalności w formie spółdzielni socjalnej 0,00 zł. Razem rehabilitacja zawodowa: 0,00 zł 3) Dofinansowanie uczestnictwa w turnusach rehabilitacyjnych osób niepełnosprawnych i ich opiekunów 400 000,00 zł 4) Dofinansowanie sportu, kultury, rekreacji i turystyki osób niepełnosprawnych 7 000,00 zł 5) Dofinansowanie zaopatrzenia w sprzęt rehabilitacyjny, przedmioty ortopedyczne i środki pomocnicze 600 000,00 zł 6) Zobowiązania dotyczące dofinansowania kosztów działania warsztatów terapii zajęciowej 2 077 200,00 zł 7) Dofinansowanie likwidacji barier architektonicznych, w komunikowaniu się i technicznych w związku z indywidualnymi potrzebami osób niepełnosprawnych 380 957,00 zł. Razem rehabilitacja społeczna: 3 465 157,00 zł Środki finansowe dla Powiatu ogółem: 3 465 157,00 zł. Tak uchwalony plan środków finansowych PFRON był jeszcze trzykrotnie zmieniany uchwałą Nr XXXIX/282/2023 z 18 lipca 2023r. ,uchwałą nr XLI/289/2023 z 6 grudnia 2023 r. oraz uchwałą nr XLII/300/2023 z dnia 22 grudnia 2023r. Szczegółowe informacje o realizacji planu finansowego PFRON zostały przedstawione w poz. 48 niniejszej tabeli.
14.	XXXVI/266/2023 14 kwietnia 2023	rozpatrzenia petycji w sprawie zwiększenia świadomości prawnej dotyczącej transplantacji wśród lokalnej społeczności.	Petycji nie uwzględniono. Odpowiedź przekazano podmiotowi składającemu petycję, zamieszczono w BIP Powiatu Pleszewskiego
15.	XXXVI/267/2023 14 kwietnia 2023	rozpatrzenia petycji organizacji związkowej NSZZ „Solidarność” Domu Pomocy Społecznej w Pleszewie z dnia 17 lutego 2023 roku	Petycji nie uwzględniono. Odpowiedź przekazano podmiotowi składającemu petycję, zamieszczono w BIP Powiatu Pleszewskiego



16.	XXXVII/268/2023 5 maja 2023	Utworzenia związku powiatowo-gminnego „PPL – Pleszewskiego Przewozy Lokal	Celem utworzenia związku powiatowo-gminnego „PPL-Przewozy Lokalne” było zaspokojenie potrzeb mieszkańców gmin i powiatu w zakresie publicznego transportu zbiorowego w powiatowo-gminnych przewozach pasażerskich. Związek ma pełnić funkcję organizatora publicznego transportu zbiorowego. Głównym zadaniem związku użytkownicy publicznej na terenie samorządów terytorialnych będących jego uczestnikami jest sprawna komunikacja dla mieszkańców Powiatu Pleszewskiego, Gminy Chocz, Gminy Czermin, Gminy Dobrzyca, Gminy Gizatki, Gminy Gołuchów oraz Gminy Pleszew. Tworzenie Związku jest nadal w toku.
17.	XXXVIII/269/2023 30 czerwca 2023	udzielenia Zarządowi Powiatu w Pleszewie wotum zaufania	Rada Powiatu, po rozpatrzeniu raportu o stanie Powiatu w roku 2023, udzieliła wotum zaufania Zarządowi Powiatu w Pleszewie
18.	XXXVIII/270/2023 30 czerwca 2023	zatwierdzenia sprawozdania finansowego wraz ze sprawozdaniem z wykonania budżetu za 2022 rok.	Wykonano
19.	XXXVIII/271/2023 30 czerwca 2023	absolutorium Zarządowi Powiatu w Pleszewie za 2022 rok.	Rada Powiatu w Pleszewie przyjęła zatwierdziła sprawozdanie finansowe wraz ze sprawozdaniem z wykonania budżetu za 2023 rok
20.	XXXVIII/272/2023 30 czerwca 2023	zmiany budżetu Powiatu Pleszewskiego na 2023 rok	Zrealizowano uwzględniając kolejne zmiany budżetu Powiatu Pleszewskiego przyjęte w 2023 roku
21.	XXXVIII/273/2023 30 czerwca 2023	zmiany uchwały w sprawie wieloletniej prognozy finansowej Powiatu Pleszewskiego.	Zrealizowano uwzględniając kolejne zmiany wieloletniej prognozy finansowej Powiatu Pleszewskiego przyjęte w 2023 roku
22.	XXXVIII/274/2023 30 czerwca 2023	wyrażenia zgody na powierzenie Gminie Dobrzyca realizacji zadania pn. „Remont drogi powiatowej nr 4321P w miejscowości Polskie Olędry”.	Zadanie zostało zrealizowane przez Gminę Dobrzyca na mocy Porozumienia zawartego z Powiatem Pleszewskim w dn. 25 lipca 2023 r. Wykonano następujące roboty budowlane na odcinku drogi o dl. 0,4 km: ułożenie nowej nawierzchni z mieszanki mineralno-bitumicznych, utwardzenie poboczy kruszywem tamanym, odmulenie rowu. Całkowity koszt zadania - 275 865,33 zł, w tym 93 292,07 zł dotacji z budżetu powiatu. Wartość inwestycji 106 773,31 zł, w tym dotacja z budżetu powiatu pleszewskiego 50 000,00 zł.
23.	XXXVIII/275/2023 30 czerwca 2023	wyrażenia zgody na powierzenie Gminie Dobrzyca realizacji zadania pn. „Przebudowa drogi powiatowej nr 4309P w zakresie wykonania chodnika na ul. Rynek w m.	Zadanie zostało zrealizowane przez Gminę Dobrzyca na mocy Porozumienia zawartego z Powiatem Pleszewskim w dn. 25 lipca 2023 r. Wykonano chodnik i wjazdy z kostki brukowej betonowej na odcinku 0,09 km. Ułożono palisady wokół drzew, wyłożono powierzchnię klombów wokół drzew kamieniem ozdobnym. Wartość inwestycji 106 773,31 zł, w tym dotacja z budżetu powiatu pleszewskiego 50 000,00 zł.

		Dobryca". zatwierdzenia projektu oraz udzielenia pełnomocnictw do realizacji w okresie od 01.01.2023 r. do 31.12.2024 r. projektu „Dla Ciebie. Dla biznesu. Aktywizacja zawodowa osób bezrobotnych i poszukujących pracy w powiecie pleszewskim.” współfinansowanego ze środków Europejskiego Funduszu Społecznego Plus w ramach Programu Fundusze Europejskie dla wielkopolski 2021 – 2027.	Informacja o realizacji tej uchwały została opisana w części dotyczącej informacji o realizacji polityk, programów i strategii (patrz pkt. 14 str. 47 niniejszego raportu)
24.	XXXVIII/276/2023 30 czerwca 2023		
25.	XXXIX/277/2023 18 lipca 2023	wyboru wiceprzewodniczącego Rady Powiatu w Pleszewie	Wykonana
26.	XXXIX/278/2023 18 lipca 2023	zmiany Uchwały Nr IV/26/2019 Rady Powiatu w Pleszewie z dnia 31stycznia 2019 roku w sprawie określenia składu osobowego Komisji Budżetu, Finansów i Planowania oraz określenia zakresu jej zadań.	Wykonana
27.	XXXIX/279/2023 18 lipca 2023	zmiany Uchwały Nr IV/28/2019 Rady Powiatu w Pleszewie z dnia 31stycznia 2019 roku w sprawie określenia składu osobowego Komisji Ochrony Środowiska, Rolnictwa i Leśnictwa oraz określenia zakresu jej zadań.	Wykonana
28.	XXXIX/280/2023 18 lipca 2023	zmiany Uchwały Nr IV/29/2019 Rady Powiatu w Pleszewie z dnia 31stycznia 2019 roku w sprawie określenia składu osobowego	Wykonana

29.	XXXIX/281/2023 18 lipca 2023	Komisji Oświaty, Kultury i Sportu oraz określenia zakresu jej zadań. zmiany budżetu Powiatu Pleszewskiego na 2023 rok	Zrealizowano uwzględniając kolejne zmiany budżetu Powiatu Pleszewskiego przyjęte w 2023 roku
30.	XXXIX/282/2023 18 lipca 2023	zmiany Uchwały Nr XXXVI/265/2023 Rady Powiatu w Pleszewie z dnia 14 kwietnia 2023 roku w sprawie ustalenia wysokości środków finansowych Państwowego Funduszu Rehabilitacji Osób Niepełnosprawnych przypadających na realizację określonych zadań z zakresu rehabilitacji zawodowej i społecznej osób niepełnosprawnych w Powiecie Pleszewskim w 2023 roku.	W trybie tej uchwały Rada Powiatu w Pleszewie dokonała zmian w planie finansowym na realizację zadań z zakresu rehabilitacji zawodowej i społecznej ze środków Państwowego Funduszu Rehabilitacji Osób Niepełnosprawnych w roku 2023, w następujący sposób: 1) Zwrot kosztów wyposażenia stanowisk pracy 0,00 zł 2) Jednorazowe dofinansowanie rozpoczęcia działalności gospodarczej, rolniczej lub podjęcia działalności w formie spółdzielni socjalnej 0,00 zł Razem rehabilitacja zawodowa: 0,00 zł 3) Dofinansowanie uczestnictwa w turnusach rehabilitacyjnych osób niepełnosprawnych i ich opiekunów 400 000,00 zł 4) Dofinansowanie sportu, kultury, rekreacji i turystyki osób niepełnosprawnych 7 000,00 zł 5) Dofinansowanie zaopatrzenia w sprzęt rehabilitacyjny, przedmioty ortopedyczne i środki pomocnicze 600 008,00 zł 6) Zobowiązania dotyczące dofinansowania kosztów działania warsztatów terapii zajęciowej 2 212 200,00 zł 7) Dofinansowanie likwidacji barier architektonicznych, w komunikowaniu się i technicznych w związku z indywidualnymi potrzebami osób niepełnosprawnych 380 957,00 zł Razem rehabilitacja społeczna: 3 600 165,00 zł Środki finansowe dla Powiatu ogółem: 3 600 165,00 zł. Przyjęty plan środków finansowych PFRON podlegał dalszym zmianom, które określa uchwała nr XLI/289/2023 z 6 grudnia 2023 r. oraz uchwała nr XLII/300/2023 z dnia 22 grudnia 2023r. W związku z czym szczegółowe informacje o realizacji planu finansowego PFRON w 2023 r. zostały przedstawione w poz. 48 niniejszej tabeli.
31.	XL/283/2023 29 września 2023	zmiany budżetu Powiatu Pleszewskiego na 2023 rok	Zrealizowano uwzględniając kolejne zmiany budżetu Powiatu Pleszewskiego przyjęte w 2023 roku
32.	XL/284/2023 29 września 2023	zmiany uchwały w sprawie wieloletniej prognozy finansowej Powiatu Pleszewskiego.	Zrealizowano uwzględniając kolejne zmiany wieloletniej prognozy finansowej Powiatu Pleszewskiego przyjęte w 2023 roku

33.	XL/285/2023 29 września 2023	wyrażenia zgody na powierzenie Gminie Gołuchów realizacji zadania pn. „Przebudowa drogi powiatowej ul. Św. Wawrzyńca w Kościelnej Wsi”.	W dniu 14 listopada 2023 r. zawarto z Gminą Gołuchów porozumienie uzgadniające warunki realizacji zadania przez Gminę Gołuchów. Wartość zadania 64 948,81 zł. Zadanie dofinansowano kwotą 25 000,00 zł.
34.	XLI/286/2023 6 grudnia 2023	przyjęcia „Rocznego Programu Współpracy Powiatu Pleszewskiego z organizacjami pozarządowymi oraz podmiotami wymienionymi w art. 3 ust. 3 Ustawy o działalności pożytku publicznego i wolontariacie na rok 2024”.	Informacje o realizacji tej uchwały zostaną przedstawione w raporcie o stanie powiatu pleszewskiego za 2024 r.
35.	XLI/287/2023 6 grudnia 2023	powierzenia Miastu i Gminie Pleszew zadań w zakresie prowadzenia powiatowej biblioteki publicznej.	Na podstawie tej uchwały zadania w zakresie prowadzenia powiatowej biblioteki publicznej powierzono Miastu i Gminie Pleszew na okres od 1 stycznia 2024 roku do 31 grudnia 2024 roku. W związku z czym informacje o jej realizacji zostaną przedstawione w raporcie o stanie powiatu pleszewskiego za 2024 r.
36.	XLI/288/2023 6 grudnia 2023	przyjęcia „Planu Zrównoważonej Mobilności Miejskiej dla Aglomeracji Kalisko – Ostrowskiej”.	Dokument przekazano do Biura Stowarzyszenia SAKO w Kaliszu w dn. 11 grudnia 2023 r. Informacje o realizacji tej uchwały zostaną przedstawione w raporcie o stanie powiatu pleszewskiego za 2024 r.
37.	XLI/289/2023 6 grudnia 2023	zmiany Uchwały XXXIX/282/2023 z dnia 18 lipca 2023 roku w sprawie ustalenia wysokości środków finansowych Państwowego Funduszu Rehabilitacji Osób Niepełnosprawnych przypadających na realizację określonych zadań z zakresu rehabilitacji zawodowej i społecznej osób niepełnosprawnych w Powiecie Pleszewskim w 2023 roku.	W trybie tej uchwały Rada Powiatu w Pleszewie dokonała zmian w planie finansowym na realizację zadań z zakresu rehabilitacji zawodowej i społecznej ze środków Państwowego Funduszu Rehabilitacji Osób Niepełnosprawnych w roku 2023, w następujący sposób: 1) Zwrot kosztów wyposażenia stanowisk pracy 0,00 zł 2) Jednorazowe dofinansowanie rozpoczęcia działalności gospodarczej, rolniczej lub podjęcia działalności w formie spółdzielni socjalnej 0,00 zł 3) Razem rehabilitacja zawodowa: 0,00 zł 4) Dofinansowanie uczestnictwa w turnusach rehabilitacyjnych osób niepełnosprawnych i ich opiekunów 388 899,00 zł 5) Dofinansowanie sportu, kultury, rekreacji i turystyki osób niepełnosprawnych 5 260,00 zł 6) Dofinansowanie zaopatrzenia w sprzęt rehabilitacyjny, przedmioty ortopedyczne i środki pomocnicze 611 031,00 zł 7) Zobowiązania dotyczące dofinansowania kosztów działania warsztatów terapii

			<p>zajęciowej 2 212 200,00 zł</p> <p>8) Dofinansowanie likwidacji barier architektonicznych, w komunikowaniu się i technicznych w związku z indywidualnymi potrzebami osób niepełnosprawnych 382 775,00 zł</p> <p>Razem rehabilitacja społeczna: 3 600 165,00 zł</p> <p>Środki finansowe dla Powiatu ogółem: 3 600 165,00 zł. Przyjęty plan środków finansowych PFRON podlegał dalszym zmianom, które określa uchwała nr XLI/300/2023 z 22 grudnia 2023 r. W związku z czym szczegółowe informacje o realizacji planu finansowego PFRON w 2023 r. zostały przedstawione w poz. 48 niniejszej</p> <p>Informacja o realizacji uchwały zostanie przedstawiona w raporcie o stanie powiatu pleszewskiego za 2024 r.</p>
38.	XLI/290/2023 6 grudnia 2023	<p>powierzenia samorządowi Województwa Wielkopolskiego prowadzenia zadania publicznego w zakresie ochrony zdrowia polegającego na zapewnieniu utrzymania operatorskiego Systemu EDM umożliwiającego prowadzenie przez Szpital: Pleszewskie Centrum Medyczne w Pleszewie Sp. z o.o. elektronicznej dokumentacji medycznej, w tym usług e-dokumentacja i e rejestracja.</p>	
39.	XLI/291/2023 6 grudnia 2023	<p>zmiany uchwały nr XI/94/16 Rady Powiatu w Pleszewie z dnia 22 stycznia 2016 r. w sprawie przekazania Miastu i Gminie Pleszew zadania z zakresu właściwości Powiatu Pleszewskiego dotyczącego prowadzenia Strefy Płatnego Parkowania w Pleszewie.</p>	<p>Zapisy uchwały są realizowane od 1 stycznia 2024. Przebieg realizacji postanowień uchwały zostanie uwzględniony w raporcie o stanie powiatu pleszewskiego za rok 2024.</p>
40.	XLI/292/2023 6 grudnia 2023	<p>wyrażenia zgody na zawarcie</p>	<p>Informacje o realizacji tej uchwały zostaną przedstawione w raporcie o stanie powiatu</p>

		umowy o świadczenie usług publicznego transportu zbiorowego w powiatowych przewozach pasażerskich, dla których organizatorem jest Powiat Pleszewski	pleszewskiego za rok 2024.
41.	XLI/293/2023 6 grudnia 2023	ustalenia wysokości opłat i kosztów związanych z usunięciem i przechowywaniem pojazdów	Informacje o realizacji tej uchwały zostaną przedstawione w raporcie o stanie powiatu pleszewskiego za 2024 r.
42.	XLI/294/2023 6 grudnia 2023	ustalenia regulaminu określającego wysokość stawek oraz szczegółowe warunki przyznawania nauczycielom dodatków: motywacyjnego, funkcyjnego, za warunki pracy oraz niektórych innych składników wynagrodzenia wynikających ze stosunku pracy, szczegółowy sposób obliczania wynagrodzenia za godziny ponadwymiarowe i godziny doraźnych zastępstw	Informacje o realizacji tej uchwały zostaną przedstawione w raporcie o stanie powiatu pleszewskiego za 2024 r
43.	XLI/295/2023 6 grudnia 2023	Ustalenia rozkładu godzin pracy aptek na terenie Powiatu Pleszewskiego w 2024 r.	Informacje o realizacji tej uchwały zostaną przedstawione w raporcie o stanie powiatu pleszewskiego za 2024 r.
44.	XLI/296/2023 22 grudnia 2023	zmiany budżetu Powiatu Pleszewskiego na 2023 rok	Zrealizowano – informację o realizacji budżetu zawiera sprawozdanie z wykonania budżetu Powiatu Pleszewskiego za 2023 rok.
45.	XLI/297/2023 22 grudnia 2023	zmiany uchwały w sprawie wieloletniej prognozy finansowej	Zrealizowano – informację o stopniu zaawansowania realizacji programów wieloletnich stanowi załącznik do sprawozdania z wykonania budżetu Powiatu Pleszewskiego za 2023 rok.

46.	XLII/298/2023 22 grudnia 2023	Powiatu Pleszewskiego. przyjęcia wieloletniej prognozy finansowej Powiatu Pleszewskiego	Informacje o realizacji tej uchwały zostaną przedstawione w raporcie o stanie powiatu pleszewskiego za 2024 r.
47.	XLII/299/2023 22 grudnia 2023	uchwalenia budżetu Powiatu Pleszewskiego na 2024 r.	Informacje o realizacji tej uchwały zostaną przedstawione w raporcie o stanie powiatu pleszewskiego za 2024 r.
48.	XLII/300/2023 22 grudnia 2023	zmiany XLI/289/2023 z dnia 6 grudnia 2023 roku w sprawie ustalenia wysokości środków finansowych Państwowego Funduszu Rehabilitacji Osób Niepełnosprawnych przypadających na realizację określonych zadań z zakresu rehabilitacji zawodowej i społecznej osób niepełnosprawnych w Powiecie Pleszewskim w 2023 roku	<p>Plan finansowy na realizację zadań z zakresu rehabilitacji zawodowej i społecznej ze środków Państwowego Funduszu Rehabilitacji Osób Niepełnosprawnych w roku 2023, ostatecznie po wcześniejszych zmianach został przez Radę Powiatu ukształtowany w następujący sposób:</p> <ol style="list-style-type: none"> <li>1) Zwrot kosztów wyposażenia stanowisk pracy 0,00 zł</li> <li>2) Jednorazowe dofinansowanie rozpoczęcia działalności gospodarczej, rolniczej lub podjęcia działalności w formie spółdzielni socjalnej 0,00 zł Razem rehabilitacja zawodowa: 0,00 zł</li> <li>3) Dofinansowanie uczestnictwa w turnusach rehabilitacyjnych osób niepełnosprawnych i ich opiekunów 385 533,00 zł</li> <li>4) Dofinansowanie sportu, kultury, rekreacji i turystyki osób niepełnosprawnych 5 260,00 zł</li> <li>5) Dofinansowanie zaopatrzenia w sprzęt rehabilitacyjny, przedmioty ortopedyczne i środki pomocnicze 614 397,00 zł</li> <li>6) Zobowiązania dotyczące dofinansowania kosztów działania warsztatów terapii zajęciowej 2 212 200,00 zł</li> <li>7) Dofinansowanie likwidacji barier architektonicznych, w komunikowaniu się i technicznych w związku z indywidualnymi potrzebami osób niepełnosprawnych 382 775,00 zł</li> </ol> <p>Razem rehabilitacja społeczna: 3 600 165,00 zł</p> <p>Środki finansowe dla Powiatu ogółem: 3 600 165,00 zł. W roku 2023 powiat dysponował kwotą 1 387 965 zł na realizację zadań z zakresu rehabilitacji zawodowej i społecznej.</p> <p>Rehabilitacja zawodowa</p> <p>Rehabilitacja zawodowa odgrywa bardzo ważną rolę w rehabilitacji osób z niepełnosprawnością i jest nierozwalnie powiązana z rehabilitacją społeczną. Jedną z podstawowych wartości w życiu osób z niepełnosprawnością stanowi praca.</p>

	<p>Wykonywanie pracy zawodowej nie tylko zapewnia egzystencję osobie z niepełnosprawnością, ale ma też decydujący wpływ na poczucie własnej wartości, pozwala czuć się osobą niezależną, użyteczną społecznie oraz określa jej pozycję w hierarchii społecznej. Realizacja przez Centrum zadań z zakresu rehabilitacji zawodowej wynikających z ustawy umożliwia osobom z niepełnosprawnością wsparcie finansowe przy podejmowaniu własnej działalności gospodarczej, rolniczej lub w formie spółdzielni socjalnej oraz zatrudnienie na stanowiskach pracy wyposażanych stosownie do potrzeb wynikających z ich niepełnosprawności. Dofinansowanie kosztów wyposażenia stanowisk pracy osób z niepełnosprawnością stanowi jednocześnie formę zachęty dla pracodawców zamierzających zatrudniać niepełnosprawnych pracowników.</p> <ul style="list-style-type: none"> <li>- Zwrot kosztów wyposażenia stanowisk pracy - W 2023 roku nie wpłynął żaden wniosek na uruchomienie stanowiska pracy. Od kilku lat pomimo zabezpieczenia środków pracy pracodawcy nie wykazywali zainteresowania uruchamianiem nowych stanowisk pracy. Większość Beneficjentów korzysta bezpośrednio z pomocy finansowej PFRON na dofinansowania do wynagrodzeń niepełnosprawnych pracowników.</li> <li>- Jednorazowe dofinansowanie rozpoczęcia działalności gospodarczej, rolniczej lub w formie spółdzielni socjalnej - O dofinansowanie wymienionego zadania wpłynął jeden wniosek. Podobnie jak na wyposażanie stanowisk pracy, osoby z niepełnosprawnością nie były zainteresowane otrzymaniem dotacji na rozpoczęcie działalności gospodarczej czy rolniczej. Większość beneficjentów korzysta bezpośrednio z pomocy finansowej PFRON na dofinansowania do refundacji składek na ubezpieczenia społeczne.</li> </ul> <p>Od stycznia 2023 roku zadania związane z rehabilitacją zawodową przejął Powiatowy Urząd Pracy w Pleszewie, który podpisał stosowną umowę z PFRON na składanie wniosków w systemie SOW. PUP ma również możliwość przyznania środków w ramach własnych zadań i programów.</p>
	<p>Rehabilitacja społeczna</p> <p><u>Turnusy rehabilitacyjne dla osób niepełnosprawnych i ich opiekunów.</u> Na podstawie art. 35a ust. 1 pkt 7 lit. a ustawy można dofinansować uczestnictwo osób z niepełnosprawnością i ich opiekunów w turnusach rehabilitacyjnych. Celem uczestnictwa w turnusie jest ogólna poprawa psychofizycznej sprawności oraz rozwijanie umiejętności</p>



społecznych uczestników, między innymi poprzez nawiązywanie i rozwijanie kontaktów społecznych, realizację i rozwijanie zainteresowań, a także przez udział w innych zajęciach przewidzianych programem turnusu. Osoby z niepełnosprawnością uczestniczące w turnusach rehabilitacyjnych korzystają z całodobowej opieki lekarsko-pielęgniarskiej, leczenia farmakologicznego i diet odpowiednio zaleconych przez lekarza prowadzącego. Ponadto uczestnicy turnusu mogą korzystać z wykwalifikowanej pomocy psychologicznej i fachowej wiedzy przekazywanej przez personel danego ośrodka w formie prezentacji i wykładów, wiedzy na temat przyczyn niektórych schorzeń cywilizacyjnych, zagrożeń związanych z nieprawidłowym trybem życia, nawykami i odżywianiem, a także sposobów zapobiegania negatywnym skutkom tych zjawisk. Osoba z niepełnosprawnością może brać udział w terapiach psychologicznych, edukacji zdrowotnej prowadzonej przez wysokokwalifikowaną kadrę. W 2023 roku do naszej instytucji wpłynęło 325 wniosków (w tym 68 wniosków opiekunów), a z dofinansowania skorzystało 214 osób, na łączną kwotę 385 533 zł, w tym:

167 osób dorosłych – kwota dofinansowania wyniosła	314 891 zł
11 osób to dzieci i młodzież niepełnosprawna – kwota dofinansowania	21 886 zł
25 osób, jako opiekunowie osób dorosłych – kwota dofinansowania	33 939 zł
11 osób, jako opiekunowie dzieci i młodzieży – kwota dofinansowania	14 817 zł

Z dofinansowania nie skorzystały tylko 4 osoby niepełnosprawne.

Likwidacja barier architektonicznych, w komunikowaniu się i technicznych, w związku z indywidualnymi potrzebami osób z niepełnosprawnością. Na podstawie art. 35 ust. 1 pkt 7 lit. d ustawy można dofinansować osobom z niepełnosprawnością likwidację barier architektonicznych, w komunikowaniu się i technicznych, w związku z indywidualnymi potrzebami osób z niepełnosprawnością. Bariery architektoniczne to wszelkie utrudnienia występujące w budynku i w jego najbliższej okolicy, które ze względu na rozwiązania techniczne, konstrukcyjne lub warunki użytkowania uniemożliwiają lub utrudniają swobodę ruchu osobom z niepełnosprawnością. Realizacja tego zadania ma na celu umożliwienie lub w znacznym stopniu ułatwienie osobie z niepełnosprawnością wykonywanie podstawowych, codziennych czynności lub kontaktów z otoczeniem. Bariery techniczne to przeszkody wynikające z braku zastosowania lub niedostosowania odpowiednich do rodzaju niepełnosprawności przedmiotów lub urządzeń. Likwidacja tej bariery powinna spowodować sprawniejsze działanie osoby z niepełnosprawnością w

społeczeństwie i umożliwić wydajniejsze jej funkcjonowanie w życiu codziennym. Przyjmuje się, że bariery w komunikowaniu się to ograniczenia uniemożliwiające lub utrudniające osobie niepełnosprawnej swobodne porozumiewanie się z otoczeniem i / lub przekazywanie informacji. Wsparcie polega na dofinansowaniu likwidacji barier uniemożliwiających osobom z niepełnosprawnością samodzielne funkcjonowanie. W 2023 roku na realizację wymienionych zadań wpłynęło 98 wniosków na kwotę 601 687,36 zł. Zadanie to corocznie cieszy się dużym zainteresowaniem. Zatwierdzona kwota pozwoliła na zrealizowanie większości wniosków. Dofinansowanie otrzymało 79 wnioskodawców, na kwotę 382 775 zł, w tym:

- a) likwidacja barier architektonicznych 34 wnioski na kwotę 166 130,16 zł
- b) likwidacja barier technicznych 39 wniosków na kwotę 196 618,84 zł
- c) likwidacja barier w komunikowaniu się 6 wniosków na kwotę 20 026 zł

Odpowiedzi negatywne otrzymało 19 wnioskodawców.

Zaopatrzenie w sprzęt rehabilitacyjny, przedmioty ortopedyczne i środki pomocnicze przyznawane osobom niepełnosprawnym na podstawie odrębnych przepisów. Środki pomocnicze, takie jak: pieluchomajtki, wkładki anatomiczne, worki do zbioru moczu i cewniki to dbałość o dobro, higienę i zdrowie człowieka. Stosowanie środków pomocniczych podnosi komfort życia chorego, pozwala utrzymać skórę w dobrym stanie. Mogą być używane zarówno przez osoby prowadzące aktywny tryb życia, jak przez obłożnie chorych, unieruchomionych na długi czas w łóżku, którzy także korzystają z dofinansowania do poduszek lub materaców przeciwoodleżynowych, których zadaniem jest zapobieganie powstawaniu odleżyn u osób przewlekle chorych. Osoby dotknięte ograniczeniami sprawności mają również trudności w zaakceptowaniu samego siebie. Niewątpliwie załamanie oraz wiara w sens dalszego życia opóźniają proces rehabilitacji i leczenia, a także obniżają przewidywane efekty tych działań. Sytuacja wiąże się z silnymi emocjami, które towarzyszą ludziom w takich przypadkach. Problem z przystosowaniem i oswojeniem się z sytuacją dotyka większości osób z niepełnosprawnością, tracą one wiarę i nadzieję na polepszenie swojej sytuacji i w miarę normalną egzystencję. W ramach środków PFRON osoby z niepełnosprawnością mają możliwość skorzystania z dofinansowania do sprzętu rehabilitacyjnego oraz sprzętu ortopedycznego tj. sprzętu niezbędnego do codziennego funkcjonowania oraz prowadzenia zajęć rehabilitacyjnych mających za zadanie osiągnięcie przy aktywnym uczestnictwie osoby z niepełnosprawnością możliwie najwyższego poziomu jej funkcjonowania, jakości życia,

integracji społecznej, potwierdzonego zaświadczeniem lekarskim zgodnie z indywidualnymi potrzebami i możliwościami osoby z niepełnosprawnością. W 2023 roku wypłacono dofinansowanie 1 093 osobom z niepełnosprawnościami na łączną kwotę 614 397 zł, w tym:

- zrealizowano 18 wniosków na zakup sprzętu rehabilitacyjnego na kwotę 29 908,39 zł
- zrealizowano 1075 wniosków na zakup środków pomocniczych i przedmiotów ortopedycznych na kwotę 584 488,61 zł

w tym:

- zrealizowano 51 wniosków dzieci i młodzieży niepełnosprawnej na kwotę 64 948,40 zł
- zrealizowano 1024 wnioski dorosłych osób niepełnosprawnych, na kwotę 519 540,21 zł

Dofinansowanie sportu, kultury, rekreacji i turystyki osób niepełnosprawnych.

Organizacja sportu, kultury, rekreacji i turystyki odgrywa istotną rolę w procesie rehabilitacji osób z niepełnosprawnością oraz we włączaniu tych osób w nurt życia społecznego. Działania, te zwiększając aktywność osób z niepełnosprawnością, przyspieszają proces integracji społecznej. Organizowanie zajęć i imprez sportowych służy podnoszeniu i nabywaniu sprawności fizycznej przez osoby niepełnosprawne. Sport jako element zdrowego stylu życia chroni zdrowie i ogranicza przyczyny i skutki niepełnosprawności. Upowszechnianie kultury umożliwia osobom z niepełnosprawnością korzystanie z dóbr dziedzictwa narodowego. Jest ambitną formą spędzania wolnego czasu u szerokiego wachlału mieszkańców i kształtujący. Organizacja rekreacji umożliwia wytnienie, odpoczynek od pracy. Poprzez zapobieganie przemęczeniu służy ochronie zdrowia. Organizowanie turystyki stanowi aktywne formy spędzania wolnego czasu poprzez wyjazdy poza miejsce stałego zamieszkania lub wędrowek w celach krajoznawczych. W 2023 roku wpłynęły 4 wnioski, na kwotę 6 900 zł. Umowy podpisało 3 Beneficjentów na kwotę ogółem 5 260,00 zł.

Koszty działania warsztatów terapii zajęciowej. Warsztat jest wyodrębnioną organizacyjnie i finansowo placówką stwarzającą osobom z niepełnosprawnością niezdolnym do podjęcia pracy możliwość rehabilitacji społecznej i zawodowej w zakresie pozyskania lub przywracania umiejętności niezbędnych do podjęcia zatrudnienia. Warsztat nie jest placówką samodzielną, ale stanowi część większej struktury organizacyjnej wyposażonej w osobowość prawną lub posiadającej zdolność do czynności

49.	XLII/301/2023 22 grudnia 2023	<p>ustalenia cen maksymalnych oraz wysokości opłat dodatkowych za usługi przewozowe w publicznym transporcie zbiorowym o charakterze użyteczności publicznej w powiatowym regularnym przewozie osób, którego organizatorem jest Powiat Pleszewski.</p>	<p>prawnych. Celem warsztatu jest aktywne wspomaganie procesu rehabilitacji zawodowej i społecznej osób z niepełnosprawnością oraz stwarzanie osobom z niepełnosprawnością niezdolnym do podjęcia pracy możliwości rehabilitacji społecznej i zawodowej w zakresie pozyskania lub przywrócenia umiejętności niezbędnych do podjęcia zatrudnienia. Realizacji powyższych celów służy stosowanie technik terapii zajęciowej mierzących do usamodzielnienia uczestników, poprzez wyposażenie ich w umiejętności wykonywania czynności życia codziennego oraz zaradności osobistej, a także rozwijania psychofizycznych sprawności oraz podstawowych i specjalistycznych umiejętności zawodowych, umożliwiających uczestnictwo w szkoleniu zawodowym albo podjęcie pracy. Na terenie powiatu pleszewskiego funkcjonują trzy warsztaty terapii zajęciowej:</p> <ol style="list-style-type: none"> <li>1. WTZ Nowolipsk - 30 uczestników</li> <li>2. WTZ Gizałki – 25 uczestników</li> <li>3. WTZ Kuchary - 20 uczestników</li> </ol> <p>Rozporządzeniem Rady Ministrów z dnia 22 maja 2023 roku zwiększono koszt rocznego pobytu jednego uczestnika w warsztacie terapii zajęciowej do kwoty 29 496,00 zł. Wcześniej wynosił 27 696,00 zł. Łączna kwota zwiększenia środków PFRON wyniosła 135 000,00 zł (wzrost 1800,00 zł na 1 uczestnika). Limit środków PFRON na działalność warsztatów terapii zajęciowej przed zmianami wynosił 2 077 200,00 zł, a po zmianach 2 212 200 zł.</p> <table style="margin-left: auto; margin-right: auto;"> <tr> <td>Limit środków PFRON ogółem</td> <td style="text-align: right;">2 212 200 zł</td> </tr> <tr> <td>Kwota limitu wykorzystana ogółem</td> <td style="text-align: right;">2 197 452 zł</td> </tr> </table> <p>Kwota limitu niewykorzystana i zwrócona do PFRON 14 748 zł ( brak 1 uczestnika w wtz Kuchary od lipca do grudnia 2023r.)</p>	Limit środków PFRON ogółem	2 212 200 zł	Kwota limitu wykorzystana ogółem	2 197 452 zł	<p>Informacje o realizacji tej uchwały zostaną przedstawione w raporcie o stanie powiatu pleszewskiego za 2024r.</p>
Limit środków PFRON ogółem	2 212 200 zł							
Kwota limitu wykorzystana ogółem	2 197 452 zł							

50.	XLI/302/2023 22 grudnia 2023	zatwierdzenia planu kontroli Komisji Rewizyjnej na 2024 rok.	Informacje o realizacji tej uchwały zostaną przedstawione w raporcie o stanie powiatu pleszewskiego za 2024 r.
51.	XLI/303/2023 22 grudnia 2023	zatwierdzenia planów pracy stałych Komisji Rady Powiatu w Pleszewie na 2024 rok.	Informacje o realizacji tej uchwały zostaną przedstawione w raporcie o stanie powiatu pleszewskiego za 2024 r.
52.	XLI/304/2023 22 grudnia 2023	uchwalenia planu pracy Rady Powiatu w Pleszewie na 2024 rok.	Informacje o realizacji tej uchwały zostaną przedstawione w raporcie o stanie powiatu pleszewskiego za 2024 r.
53	XLI/305/2023 22 grudnia 2023	określenia przystanków komunikacyjnych, których właścicielem lub zarządzającym jest Powiat Pleszewski oraz warunków i zasad korzystania z tych obiektów	Informacje o realizacji tej uchwały zostaną przedstawione w raporcie o stanie powiatu pleszewskiego za 2024 r.

## WSPÓŁPRACA Z ADMINISTRACJĄ RZĄDOWĄ I SAMORZĄDOWĄ

### 1. Porozumienia z administracją rządową.

Ustawa z dnia 5 czerwca 1998r. o samorządzie powiatowym określa zakres zadań publicznych realizowanych przez samorzady powiatowe. Postanowienia tej ustawy dają jednak możliwość organom administracji rządowej zawierania z samorządami niższego szczebla porozumień, na mocy których samorzady powiatowe wykonują zadania z zakresu administracji rządowej. Porozumienia te zgodnie z literaturą prawniczą służą do przesuwania kompetencji pomiędzy organami administracji publicznej różnych szczebli. Zawieranie takich porozumień, zgodnie z wolą ustawodawcy możliwe jest jedynie „w dół” tzn. na niższe szczeble administracji publicznej. Zasady zawierania i publikowania przedmiotowych porozumień zostały określone w art. 5 ustawy o samorządzie powiatowym. Znajdują do nich odpowiednie zastosowanie również przepisy zawarte w ustawie o samorządzie gminnym. Zgodnie z przepisami porozumienie w sprawie powierzenia zadań z zakresu administracji rządowej powinno wskazywać m. in. przedmiot i zakres realizowanych zadań oraz istotne elementy związane z przekazywaniem zadań. Jest to ważne z tego powodu, że jednostki samorządu terytorialnego w przypadku realizacji zadań z zakresu administracji rządowej otrzymują dotacje celowe od organów tej administracji w wysokości wynikającej z zawartego porozumienia. 14 kwietnia 2023r. Wojewoda Wielkopolski zawarł z Powiatem Pleszewskim porozumienie nr ZK-VI.0031.23.2023.9, na mocy którego przekazał naszemu samorządowi wykonanie zadań określonych w art. 30 ust. 1, 2, 4, 4a i 5 ustawy o powszechnym obowiązku obrony Rzeczypospolitej Polskiej wobec osób zamieszkujących na terenie Powiatu Pleszewskiego na pobyt stały lub pobyt czasowy trwający ponad trzy miesiące. Na realizację powierzonego zadania złożyły się następujące działania:

- zawarcie i podpisanie umów z podmiotami leczniczymi, lekarzami prowadzącymi indywidualne specjalistyczne praktyki lekarskie lub grupowe praktyki lekarskie oraz z psychologami, na przeprowadzenie badań specjalistycznych, w tym psychologicznych, oraz obserwacji szpitalnej osób stawiających się do kwalifikacji wojskowej,
- pokrycie kosztów badań specjalistycznych, w tym psychologicznych, oraz obserwacji szpitalnej osób skierowanych na te badania,
- wypłacanie wynagrodzeń za udział w pracy powiatowej komisji lekarskiej,
- rozliczenie z przyznanej dotacji i przesłanie sprawozdania z jej wykorzystania.

Na realizację powierzonego zadania, czyli przeprowadzenia kwalifikacji wojskowej w 2023r., Wojewoda Wielkopolski przekazał Powiatowi Pleszewskiemu kwotę 37 000,00 zł.

### 2. Porozumienia z jednostkami samorządu terytorialnego.

Samorząd powiatowy może działać nie tylko jako indywidualna jednostka samorządu terytorialnego, ale może realizować swoje zadania także wspólnie i w porozumieniu np. w porozumieniu z innymi jednostkami samorządu terytorialnego, gminami, czy województwem. W roku 2023 Powiat Pleszewski podpisał dziewięć porozumień, na mocy

których powierzył samorządom gminnym zlokalizowanym na terenie Powiatu Pleszewskiego realizację zadań z zakresu kompetencji powiatowych. Jedno porozumienie podpisano z Gminą Czermin, jedno z Gminą Gołuchów, dwa z Miastem i Gminą Pleszew oraz pięć z Gminą Dobrzyca.

#### Porozumienia zawarte z Gminą Czermin :

- 1) 28 lutego 2023r. zostało podpisane porozumienie w sprawie realizacji zadania pn.: "Przebudowa drogi powiatowej nr 4314P w zakresie budowy chodnika w m. Wieczyn". Zakończenie robót zaplanowano do dnia 31 sierpnia 2023r., a kwota dotacji celowej z budżetu powiatu nie mogła przekroczyć 110 000,00 zł.

#### Porozumienia zawarte z Gminą Gołuchów:

- 1) 14 listopada 2023 r. zostało zawarte porozumienie dotyczące przebudowy drogi powiatowej ul. Św. Wawrzyńca w Kościelnej Wsi. Zakończenie robót zaplanowano do dnia 30 listopada 2023r. Szacunkową wartość robót zaplanowano na poziomie 70 000,00 zł.,

#### Porozumienia zawarte z Miastem i Gminą Pleszew:

- 1) 18 sierpnia 2023r. podpisano porozumienie w sprawie realizacji zadania polegającego na zagospodarowaniu terenu przy dworcu PKP w m. Pleszew. Jest to pierwszy etap całej inwestycji na tym terenie. Zakończenie realizacji zadania zaplanowano na 30 września 2024r.,
- 2) w grudniu 2023r. zawarto kolejne porozumienie w sprawie powierzenia Miastu i Gminie Pleszew prowadzenia Strefy Płatnego Parkowania na drogach powiatowych stanowiących ulice na terenie miasta Pleszewa. Porozumienie zawarto na okres od 1 stycznia 2024r. do 31 grudnia 2024r.

#### Porozumienia zawarte z Gminą Dobrzyca:

- 1) 23 lutego 2023r. zawarto porozumienie w sprawie powierzenia Gminie Dobrzyca realizacji zadania pn. „ Przebudowa drogi powiatowej nr 4174P w zakresie wykonania chodnika w m. Karminek”. Powiat zobowiązał się przekazać Gminie dotację w kwocie nie wyższej niż 75 000,00 zł do dnia 15 czerwca 2023r.,
- 2) tego samego dnia, czyli 23 lutego podpisano porozumienie powierzające realizację kolejnego „zadania drogowego”. Powiat pleszewski zobowiązał się przekazać kwotę nie przekraczającą 75 000,00 zł na realizację przez Gminę Dobrzyca zadania pn.: "Przebudowa istniejącego chodnika wraz z remontem kanalizacji deszczowej w ciągu drogi powiatowej nr 4173P.",
- 3) 28 lutego 2023r. Powiat Pleszewski powierzył Gminie Dobrzyca realizację kolejnego zadania polegającego na opracowaniu dokumentacji projektowej na przebudowę drogi powiatowej nr 4173P (ul. Jarocińska) w m. Dobrzyca,
- 4) w lipcu podpisano porozumienie w ramach realizowania inwestycji drogowych na terenie Gminy Dobrzyca. Powiat powierzył realizację przebudowy drogi powiatowej nr 4309P w zakresie wykonania chodnika na ul. Rynek. Wykonanie robót zaplanowano na 30 października 2024r.,

5) ostatnim porozumieniem zawartym z Gminą Dobrzyca było porozumienie w sprawie remontu drogi powiatowej nr 4321P w miejscowości Polskie Olędry. Zadanie to samorzady realizowały z udziałem dofinansowania pozyskanego z nadleśnictwa Krotoszyn.

Ponadto w roku 2023r., jak w każdym poprzednim, były realizowane porozumienia podpisane z samorządami stopnia powiatowego. Wśród nich wyróżnić należy dwa ich rodzaje :

- 1) porozumienie w sprawie przyjęcia dziecka i wysokości wydatków ponoszonych na jego utrzymanie w placówkach opiekuńczo – wychowawczych:
  - z Powiatem Tarnogórskim na łączną kwotę 35 792,82 zł w skali roku,
  - z Powiatem Ostrowskim na łączną kwotę 193 394,00 zł rocznie,
  - z Powiatem Żyrardowskim na łączną kwotę 25 383,60 zł w skali roku,
- 2) porozumienie w sprawie przyjęcia oraz warunków pobytu i wysokości wydatków na opiekę i wychowanie w rodzinie zastępczej. W 2023r. realizowano następujące porozumienia :
  - z Powiatem Łęczyńskim na łączną kwotę 85 760,00 zł rocznie,
  - z Powiatem Zielonogórskim na łączną kwotę 92 332,66 zł rocznie,
  - z Powiatem Legnickim na łączną kwotę 65 192,07 zł rocznie,
  - z Powiatem Dzierżoniowskim na łączną kwotę 39 993,00 zł rocznie,
  - z Powiatem Pilskiem na łączną kwotę 14 111,00 zł w skali roku,
  - z Powiatem Ostrowskim na łączną kwotę 16 503,13 zł w skali roku,
  - z Powiatem Tureckim na łączną kwotę 10 218,00 zł rocznie,
  - z Powiatem Słupeckim na łączną kwotę 38 716,40 zł rocznie,
  - z Powiatem Międzychodzkiem na łączną kwotę 16 579,59 zł rocznie.

## **UDZIAŁ POWIATU W STOWARZYSZENIACH I FUNKCJONOWANIE GREMIÓW KONSULTACYJNYCH**

### Związek Powiatów Polskich

Do Związku Powiatów Polskich Powiat Pleszewski należy od w 1999 roku. Podstawą członkostwa jest uchwała Rady Powiatu w Pleszewie o przystąpieniu do Związku Powiatów Polskich oraz o wyborze delegata na Zgromadzenie Ogólne . Delegatem na Zgromadzenie Ogólne Związku Powiatów Polskich jest Starosta Pleszewski Maciej Wasielewski. Związek Powiatów Polskich jest stowarzyszeniem powiatów, którego celem jest wspieranie idei samorządu terytorialnego, integrowanie i obrona wspólnych interesów powiatów, kształtowanie wspólnej polityki, wspieranie inicjatyw na rzecz rozwoju i promocji powiatów, wymiana doświadczeń oraz upowszechnianie modelowych rozwiązań w zakresie rozwoju i zarządzania w powiatach. W 2023 roku odbyły się dwa posiedzenia Związku Powiatów Polskich (Zgromadzenie Ogólne ZPP w dniach 31.05.- 1.06.2023 r. oraz Zgromadzenie Jubileuszowe ZPP w dniu 12.09.2023 r). Posiedzenia miały charakter stacjonarny i poświęcone



były kwestii:

- systemowej waloryzacji opłat administracyjnych,
- finansowania likwidacji barier w urzędach, placówkach edukacyjnych lub środowiskowych domach samopomocy ,
- wzmocnienia uprawnień organów zarządzających ruchem drogowym,
- racjonalizacji obowiązków sprawozdawczych powiatu,
- poprawienia skuteczności mechanizmów likwidacji białych plam transportowych,
- samowystarczalności energetycznej samorządów ,
- obowiązku ubezpieczenia pojazdów, które przepadły na rzecz powiatów,
- niezbędnych nowych narzędzi nadzoru nad gospodarką leśną w lasach prywatnych,
- potrzeby uporządkowania i poprawy jakości sieci dróg powiatowych,
- roli powiatów jako wspólnot samorządowych odpowiedzialnych za dziedzictwo i za rozwój społeczno-gospodarczy realizowany w oparciu o dziedzictwo zlokalizowane na terenie powiatu,
- stwierdzenia zgonu,
- wsparcia psychologiczno – pedagogicznego młodzieży szkolnej,
- dyżurów aptek ogólnodostępnych,
- pokrywania rzeczywistych kosztów funkcjonowania oświaty ponadpodstawowej,
- lokalnych centrów zdrowia,
- finansowania Domów Pomocy Społecznej,
- systemowej aktualizacji wyceny świadczeń zdrowotnych,
- finansowania systemu orzekania o niepełnosprawności,
- założeń nowego systemu dochodów powiatu,
- rozwoju rodzinnej pieczy zastępczej,
- środków niezbędnych do stabilizacji budżetu powiatów w roku 2023.

Dla realizacji celów statutowych Związek Powiatów Polskich powołał 16 konwentów powiatów. Konwent Powiatów Województwa Wielkopolskiego działa w oparciu o § 13a Statutu Związku Powiatów Polskich z dnia 27 lutego 1999 r. Konwent reprezentuje interesy członków Związku Powiatów Polskich z obszaru Województwa Wielkopolskiego. Konwent powiatów pełni rolę doradczą względem organów Związku Powiatów Polskich i może przyjmować własne stanowiska lub opinie oraz kierować do Zarządu Związku pisma o podjęcie interwencji w sprawach związanych z celami statutowymi Związku. Swoje cele Konwent realizuje poprzez współpracę z administracją rządową i samorządową, a także z innymi instytucjami z obszaru województwa, wymianę doświadczeń w zakresie zadań wykonywanych przez powiaty oraz podejmowanie wspólnych działań w wymiarze ogólnowojevodzkim. Starostwie spotykają się na posiedzeniach zwoływanych przez przewodniczącego, na których formułowane są stanowiska i opinie. Konwent Powiatów Województwa Wielkopolskiego tworzą Starostwie 31 powiatów ziemskich oraz 4 Prezydenci miast na prawach powiatów. W 2023 roku odbyły się 3 posiedzenia stacjonarne Konwentu Powiatów Województwa Wielkopolskiego, oraz dwa e-posiedzenia, na których

zajmowano się m.in.:

- Wielkopolskim Regionalnym Programem Operacyjnym na lata 2014 +,
- dramatyczną sytuacją powiatowych szpitali ,
- uregulowaniem prawnym funkcjonowania szpitali powiatowych,
- podsumowaniem zrealizowanych inwestycji na drogach wojewódzkich w 2022 roku oraz omówieniu zaplanowanych 2023 roku,
- sytuacją finansową publicznej służby zdrowia,
- sytuacją Domów Pomocy Społecznej,
- współpracą Wielkopolskiego Funduszu Ochrony Środowiska i Gospodarki Wodnej z samorządami powiatowymi (z udziałem Jolanty Ratajczak z WFOŚiGW w Poznaniu),
- Elektroniczną Dokumentacją Medyczną (z udziałem prezesa Zarządu „Szpitale Wielkopolski”),
- realizacją zadań inwestycyjnych i modernizacyjnych (z udziałem dyrektora Wydziału Infrastruktury i Rolnictwa WUW w Poznaniu,
- realizacja i finansowanie zadań inwestycyjnych w ramach „Polskiego Ładu”.

#### Stowarzyszenie Gmin, Powiatów i Województw „ DROGA S11”

Rada Powiatu w Pleszewie w dniu 16 maja 2006r. podjęła uchwałę nr XLII/263/06 w sprawie przystąpienia Powiatu Pleszewskiego do Stowarzyszenia „Droga S11”. Stowarzyszenie „DROGA S11” powstało w efekcie wieloletnich starań samorządowców, parlamentarzystów i organizacji pozarządowych zabiegających o powstanie drogi ekspresowej o łącznej długości 550 km przebiegającej przez województwo zachodniopomorskie, wielkopolskie, opolskie oraz śląskie. Celem Stowarzyszenia jest współpraca jego członków na rzecz budowy w możliwie najkrótszym czasie drogi ekspresowej S11. Przedstawicielem Powiatu Pleszewskiego w Stowarzyszeniu jest Starosta Pleszewski Maciej Wasielewski. Pozostałymi celami realizowanymi w ramach Stowarzyszenia są:

- inicjowanie, propagowanie, przygotowanie i realizacja na terenie zrzeszonych w Stowarzyszeniu gmin powiatów i województw, wspólnych przedsięwzięć służących rozwojowi i współpracy samorządów na rzecz budowy drogi ekspresowej S11,
- koordynowanie i wspieranie współpracy na rzecz budowy drogi ekspresowej S11,
- wykonywanie zadań określonych w podpisywanych przez Stowarzyszenie umowach i porozumieniach,
- wspieranie idei samorządu terytorialnego oraz obrona wspólnych interesów podmiotów będących członkami Stowarzyszenia,
- realizacja innych przedsięwzięć promujących budowę drogi ekspresowej S11.

W 2023r. odbyły się 3 spotkania stacjonarne Stowarzyszenia Gmin i Powiatów i Województw „Droga S11”. Przedmiotem spotkań były:

- wydatki poczynione w 2022 roku,
- wykonanie budżetu za 2023 rok,
- stan posiadanych środków,

- informacja o planowanych wydatkach w 2024 roku,
- plan działań Zarządu na rok 2024,
- ustalenie wysokości rocznych składek na bieżące funkcjonowanie stowarzyszenia w roku 2024,

W ubiegłym roku oddano do ruchu obwodnicę Olesna – blisko 25 km drogi ekspresowej S11. Niebawem podpisane zostaną umowy na budowę kolejnych odcinków, blisko 46 km tej trasy, które połączą obwodnice Kępna i Olesna. Zaplanowana inwestycja obejmuje zaprojektowanie i budowę dwujezdniowej drogi ekspresowej o długości 45,8 km, z dwoma pasami ruchu w każdym kierunku. Inwestycję podzielona na trzy krótsze odcinki realizacyjne:

- koniec obwodnicy Kępna – Siemianice (12,5 km),
- Siemianice – Gotartów (22,7 km),
- Gotartów – początek obwodnicy Olesna (10,5 km)

#### Stowarzyszenie Aglomeracja Kalisko-Ostrowska

Kontynuowano członkostwo w Stowarzyszeniu. Przedstawiciele powiatu brali czynny udział w posiedzeniach Rady Aglomeracji Kalisko – Ostrowskiej. W roku 2023 Rada AKO przyjęła ważne dla dalszego funkcjonowania Aglomeracji Kalisko – Ostrowskiej dokumenty wyznaczające kierunki działania na najbliższe lata - między innymi Strategię rozwoju ponadlokalnego Aglomeracji Kalisko – Ostrowskiej do 2030 roku oraz Plan Zrównoważonej Mobilności Miejskiej dla Aglomeracji Kalisko – Ostrowskiej.

#### Powiatowa Rada Rynku Pracy w Pleszewie

Powiatowa Rada Rynku Pracy w Pleszewie powołana została Zarządzeniem Nr 21/2020 Starosty Pleszewskiego z dnia 8 września 2020 r. na kadencję 2020-2024. W skład Powiatowej Rady Rynku Pracy w Pleszewie wchodzi przedstawiciele działających na terenie powiatu:

- terenowych struktur każdej reprezentatywnej organizacji związkowej w rozumieniu ustawy o Radzie Dialogu Społecznego,
- terenowych struktur każdej reprezentatywnej organizacji pracodawców w rozumieniu ustawy o Radzie Dialogu Społecznego,
- społeczno-zawodowych organizacji rolników, w tym związków zawodowych rolników indywidualnych i izb rolniczych,
- organizacji pozarządowych zajmujących się statutowo problematyką rynku pracy.

Powiatowa Rada Rynku Pracy w Pleszewie jest organem opiniodawczo – doradczym Starosty Pleszewskiego w sprawach polityki rynku pracy. Do zakresu działania Powiatowej Rady Rynku Pracy należy przede wszystkim:

- inspirowanie przedsięwzięć zmierzających do pełnego i produktywnego zatrudnienia na terenie powiatu,
- ocena racjonalności gospodarki środkami Funduszu Pracy,
- opiniowanie opracowanych przez powiatowy urząd pracy propozycji przeznaczenia środków Funduszu Pracy i sprawozdań z ich wykorzystania,

- ocenianie okresowych sprawozdań z działalności powiatowego urzędu pracy oraz przedstawianie Wojewódzkiej Radzie Rynku Pracy okresowych sprawozdań i wniosków w sprawach zatrudnienia,
- opiniowanie wniosków w trybie art. 76 ust. 7 ustawy z dnia 20 kwietnia 2004 r. o promocji zatrudnienia i instytucjach rynku pracy w sprawie umorzenia w części lub w całości nienależnie pobranego świadczenia ze środków Funduszu Pracy oraz jednorazowo przyznanych środków na podjęcie działalności gospodarczej.

W 2023 roku Powiatowa Rada Rynku Pracy obradowała czterokrotnie. Podczas posiedzeń omawiano sytuację na rynku pracy, poddano ocenie rynek pracy w Powiecie Pleszewskim. Pozytywnie zaopiniowano do realizacji projekt „Punktu dla Ciebie. Punktu konsultacyjno – doradczego dla młodzieży w powiecie pleszewskim”. Powiatowa Rada Rynku Pracy przyjęła ponadto sprawozdanie z realizacji programów zwalczania bezrobocia. Podjęto uchwały dotyczące barometru zawodów branżach kluczowych dla rozwoju powiatu / województwa. Podzielono środki przeznaczone na finansowanie programów na rzecz promocji zatrudnienia, łagodzenia skutków bezrobocia i aktywizacji zawodowej oraz środki na finansowanie innych fakultatywnych zadań na 2023 r.

#### Powiatowa Społeczna Rada ds. Osób Niepełnosprawnych

W myśl art. 44b ust. 1 i art. 44c ust. 2 - 9 ustawy z dnia 27 sierpnia 1997 r. o rehabilitacji zawodowej i społecznej oraz zatrudnianiu osób niepełnosprawnych przy starostach tworzy się powiatowe społeczne rady do spraw osób niepełnosprawnych, będące organami opiniodawczo-doradczymi. Do zakresu działania powiatowych rad należy inspirowanie przedsięwzięć zmierzających do integracji zawodowej i społecznej osób niepełnosprawnych oraz realizacji ich praw, opiniowanie projektów powiatowych programów działań na rzecz osób niepełnosprawnych, ocena realizacji programów, opiniowanie projektów uchwał i programów przyjmowanych przez radę powiatu pod kątem ich skutków dla osób niepełnosprawnych. Członków powiatowej rady powołuje i odwołuje Starosta spośród kandydatów zgłoszonych przez działające na terenie Powiatu Pleszewskiego organizacje pozarządowe, fundacje oraz jednostki samorządu terytorialnego. Rada składa się z 5 osób, a jej kadencja trwa 4 lata. Zarządzeniem nr 17/2019 z dnia 10 grudnia 2019 roku Starosta Pleszewski w skład Powiatowej Społecznej Rady ds. Osób Niepełnosprawnych na kadencję 2019-2023 powołał następujących członków: Izabelę Świątek, Halinę Hybner, Małgorzatę Szymoniak, Piotra Stencla i Tadeusza Raka. W okresie sprawozdawczym roku 2023 Powiatowa Społeczna Rada do Spraw Osób Niepełnosprawnych odbyła 4 posiedzenia, na których m. in. opiniowała projekty uchwał przyjmowanych przez Radę Powiatu pod kątem ich skutków dla osób z niepełnosprawnością, analizowała realizację Powiatowej Strategii Rozwiązywania Problemów Społecznych, omawiała kierunki działań dotyczących środowiska osób z niepełnosprawnością, a w szczególności: integracji zawodowej i społecznej, realizacji praw osób z niepełnosprawnością. Z Radą ściśle współpracowało Powiatowe Centrum Pomocy Rodzinie w Pleszewie. Powiatowa Społeczna Rada ds. Osób Niepełnosprawnych pełni ważną rolę w zmianie mentalności społecznej. Wpływa na budowę społeczeństwa

przyjaznego i otwartego na problemy ludzi niepełnosprawnych. Pozytywne reakcje i normalność w kontaktach międzyludzkich sprzyjają aktywności społecznej i zawodowej, dają szansę na samodzielne i kreatywne rozwiązania. Zarówno osoby dotknięte obniżeniem sprawności, jak i ich otoczenie muszą uświadomić sobie, iż dla osoby z niepełnosprawnością zwykły dzień, to walka o normalną codzienność i funkcjonowanie w społeczeństwie. Przechodzenie obojętnie wobec tego tematu jest krzywdzące dla osób, które oczekują chociażby tylko wsparcia i zrozumienia ze strony innych.

## REALIZACJA ZADAŃ WŁASNYCH I ZLECONYCH POWIATOWI

### 1. Promocja i ochrona zdrowia.

Rok 2023 to czas przyjmowania kolejnych dawek przypominających przeciwko Covid-19. Choroba pojawiła się w nieuodpornionej populacji nagle w drugiej połowie 2019 roku. Zaczęła się szerzyć w sposób niekontrolowany i w błyskawicznym tempie dotknęła społeczeństwa wszystkich krajów na świecie, wywołując kryzys zdrowia publicznego w niespotykanej skali. Opracowanie szczepionki było przełomem w walce z wirusem. W Pleszewskim Centrum Medycznym Sp. z o.o. nadal funkcjonował PUNKT SZCZEPIEŃ. Na szczepienia można było zapisać się telefonicznie, pod numerem telefonu: 62 74 20 800. W okresie od stycznia do listopada 2023 roku wykonano 78 szczepień dawką przypominającą. Kolejną zdrowotną inicjatywą skierowaną do mieszkańców Powiatu Pleszewskiego było bezpłatne badanie USG aorty brzusznej realizowane w ramach Wielkopolskiego Programu Zdrowotnego „ZDROWA AORTA” w Pleszewskim Centrum Medycznym Sp. z o.o. Do badań pleszewski szpital zaprosił mężczyzn w wieku 50-69 lat. Badania przeprowadzono w dniu 22 marca w poradni kardiologicznej szpitala, przy ul. Poznańskiej 125A. Były dla pacjentów całkowicie bezpłatne, sfinansowane z funduszy regionalnych Unii Europejskiej, bezbolesne i bezpieczne. Nie wymagały skierowania od lekarza rodzinnego. Dotychczas łącznie badanie USG aorty brzusznej wykonano u 8180 pacjentów. Dzięki programowi ponad 170 pacjentów z tętniakiem aorty brzusznej (potencjalnie śmiertelną chorobą, jeśli nie zostanie wykryta w odpowiednim czasie) zostało objętych programem Zdrowa Aorta, a dzięki inicjatywie twórcy projektu prof. Grzegorzowi Oszkinisowi zostali oni objęci również bezpłatną opieką po zakończeniu udziału w programie, w postaci bezpłatnych badań kontrolnych, których prowadzenie planowane jest przez 3 lata po zakończeniu projektu. Problem aktywizacji zachowań pozdrowotnych oraz poprawy dostępności do usług zdrowotnych niezmiennie od lat lokowana jest w priorytetach aktywności zarówno władz powiatowych, jak szpitalnych. Realizacja tych zadań w 2023 r. została bliżej opisana na str. 14 sprawozdania z realizacji Strategii Rozwoju Powiatu Pleszewskiego do roku 2030 stanowiącego załącznik do niniejszego raportu. Niezależnie również Starostwo Powiatowe w Pleszewie inicjowało w 2023 roku organizację lokalnych uroczystości, promujących zdrowie poprzez sport i aktywność fizyczną, m.in. w dniu 2 kwietnia 2023 roku pod patronatem Starosty Pleszewskiego odbył się „**XIX KOLARSKI RAJD PAPIESKI**”, w dniu 13 maja odbyło się „**ŚWIĘTO PROSNY 2023**” oraz **MISTRZOSTWA POLSKI NORDIC WALKING, które odbyły się** w

dniu 11 listopada w Zawidowicach Przebieg tych imprez został opisany w części dotyczącej działalności promocyjnej i współpracy zagranicznej na str. 105 niniejszego raportu.

## 2. Edukacja publiczna.

### I Szkoły i placówki publiczne w roku szkolnym 2023/2024

Lp.	Nazwa szkoły/placówki i jej siedziba	Typy szkół/kursów/rodzaj prowadzonych zajęć (wg SIO-stan na 30.09.2023)	Liczba uczniów/wychowanków/kursantów
1	Zespół Szkół Technicznych. ul. Zielona 3, 63-300 Pleszew	<i>Technikum, w tym:</i>	<b>924 uczniów, w tym:</b>
		technik mechatronik	137
		technik pojazdów samochodowych	44
		technik żywienia i usług gastronomicznych	81
		technik handlowiec	63
		technik ekonomista	101
		technik informatyk	140
		technik logistyk	214
		technik fotografii i multimedii	77
		technik mechanik	28
		technik programista	39
2	Zespół Szkół Usługowo-Gospodarczych, ul. Poznańska 36, 63-300 Pleszew	<i>Branżowa Szkoła I Stopnia, w tym:</i>	<b>470 uczniów, w tym:</b>
		1) blacharz samochodowy	3
		2) cukiernik	12
		3) dekarz	3
		4) elektromechanik	2
		5) elektromechanik pojazdów samochodowych	24
		6) elektronik	6
		7) elektryk	23
		8) fotograf	4
		9) fryzjer	52
		10) kelner	7
		11) krawiec	1
		12) kucharz	44
		13) lakiernik samochodowy	2
		14) magazynier-logistyk	3
		15) mechanik pojazdów samochodowych	77
		16) monter sieci i instalacji sanitarnych	18
		17) monter zabudowy i robót wykończeniowych w budownictwie	35
		18) murarz-tylnkarz	3
		19) operator maszyn i urządzeń do robót ziemnych i drogowych	24
		20) piekarz	10
21) pracownik obsługi hotelowej	1		

		22) sprzedawca	71
		23) stolarz	28
		24) ślusarz	14
		24) tapicer	3
		<i>Liceum Ogólnokształcące dla Dorosłych</i>	<u>69 słuchaczy</u>
		<i>Kwalifikacyjne kursy zawodowe – 1 kurs, w tym kwalifikacje i zawody:</i>	<u>21 kursantów, w tym:</u>
		1) kwalifikacja DRM.04. Wytwarzanie wyrobów z drewna i materiałów drewnopochodnych (zawód: stolarz)	21 kursantów
	<b>Razem ZSUG</b>		<b><u>560 uczniów/słuchaczy/kursantów</u></b>
3	I Liceum Ogólnokształcące, ul. Poznańska 38, 63-300 Pleszew	<i>liceum ogólnokształcące</i>	<b><u>456 uczniów</u></b>
4	Zespół Placówek Specjalnych, ul. Osiedlowa 1, 63-300 Pleszew	<i>Szkoła Podstawowa Specjalna</i>	<u>81 uczniów</u>
		<i>Szkoła Specjalna Przystosowująca do Pracy</i>	<u>31 uczniów</u>
		<i>Branżowa Szkoła Specjalna I Stopnia, w tym:</i>	<u>26 uczniów, w tym:</u>
		1) mechanik pojazdów samochodowych	1 uczeń
		2) piekarz	2 uczniów
		3) pracownik pomocniczy gastronomii	23 uczniów
		<i>Wczesne wspomaganie rozwoju dziecka</i>	<u>43 dzieci</u>
	<b>Razem ZPS</b>		<b><u>181 uczniów i dzieci</u></b>
5	Centrum Kształcenia Zawodowego, Al. Wojska Polskiego 4, 63-300 Pleszew	<i>Kwalifikacyjne kursy zawodowe- ogółem 9 kursów, w tym kwalifikacje i zawody:</i>	<b><u>341 kursantów, w tym:</u></b>
		1) kwalifikacja MEC.05. Użytkowanie obrabiarek skrawających (zawód: operator obrabiarek skrawających, technik mechanik)	29 kursantów
		2) kwalifikacja MOT.05. Obsługa, diagnozowanie oraz naprawa pojazdów samochodowych (zawód: mechanik pojazdów samochodowych, technik pojazdów samochodowych)	25 kursantów
		3) kwalifikacja TDR.01. Eksploatacja środków transportu drogowego	58 kursantów

		(zawód: kierowca mechanik, technik transportu drogowego)	
		4) kwalifikacja TDR.02. Organizacja przewozu środkami transportu drogowego (zawód: technik transportu drogowego)	32 kursantów
		5) kwalifikacja FRK.04. Wykonywanie zabiegów kosmetycznych (zawód: technik usług kosmetycznych)	32 kursantów
		6) kwalifikacja MEC.05. Użytkowanie obrabiarek skrawających (zawód: operator obrabiarek skrawających, technik mechanik)	26 kursantów
		7) kwalifikacja MOT.05. Obsługa, diagnozowanie oraz naprawa pojazdów samochodowych (zawód: mechanik pojazdów samochodowych, technik pojazdów samochodowych)	22 kursantów
		8) kwalifikacja TDR.01. Eksploatacja środków transportu drogowego (zawód: technik transportu drogowego)	75 kursantów
		9) kwalifikacja TDR.02. Organizacja przewozu środkami transportu drogowego (zawód: technik transportu drogowego)	42 kursantów
6	Poradnia Psychologiczno-Pedagogiczna, ul. Słowackiego 14, 63-300 Pleszew		1251 <u>dzieci objętych opieką Poradni</u>
	<b>Ogółem</b>		<b>3 713 uczniów/słuchaczy/kursantów/dzieci</b>

## II Subwencja oświatowa

Ostateczna subwencja oświatowa na rok 2023 przyznana zgodnie z metryczką subwencji oświatowej naliczoną dla powiatu pleszewskiego na zadania szkolne i pozaszkolne wyniosła 29 258 093 zł.

## III Pozyskiwanie środków zewnętrznych

- a) Starostwo Powiatowe w Pleszewie złożyło w roku szkolnym 2022/2023 wniosek do Ministerstwa Edukacji i Nauki o zwiększenie części oświatowej subwencji ogólnej



w ramach „Kryteriów podziału rezerwy części oświatowej subwencji ogólnej na rok 2022 ” w zakresie doposażenia pomieszczeń w Technikum Nr 1 w Pleszewie, w którym od roku szkolnego 2022/2023 zostały uruchomione dwa nowe kierunki kształcenia: technik programista i technik mechanik; wnioskowana kwota dofinansowania: 593 378 zł, przyznana kwota dofinansowania: 60 000,00 zł;

- b) Starostwo Powiatowe w Pleszewie złożyło w roku szkolnym 2022/2023 wniosek do Ministerstwa Edukacji i Nauki o przeliczenie wzrostu zadań szkolnych i pozaszkolnych w 2022 r. przez MEiN na podstawie danych wprowadzonych do systemu informacji oświatowej, należna kwota: 1 199 955 zł, przyznana kwota : 226 777 zł;
- c) Starostwo Powiatowe w Pleszewie otrzymało dofinansowanie w wysokości 9,40 mln zł w ramach Rządowego Funduszu „Polski Ład” Program Inwestycji Strategicznych na realizację projektu pn.: „Poprawa jakości infrastruktury edukacji zawodowej w Powiecie Pleszewskim”, projekt obejmuje ZST, ZSUG i CKZ, w których zostanie przeprowadzony następujący zakres prac:
- ZST: termomodernizacja i nowa elewacja szkoły, remont sal gimnastycznych oraz zagospodarowanie terenu wokół szkoły, utworzenie parkingów;
  - ZSUG: modernizacja sali sportowej przy ul. Hallera, zagospodarowanie terenu, w tym stworzenie miejsc parkingowych, wykonanie kanalizacji sanitarnej i deszczowej;
  - CKZ: kompleksowa modernizacja budynku głównego, pracowni, stacji diagnostycznej i warsztatu samochodowego, zakup sprzętu dydaktycznego, zagospodarowanie terenu.

W ww. jednostkach oświatowych zostaną zastosowane rozwiązania „Zielonej Energii”, tj. systemy fotowoltaiczne, pompy ciepła, wymiana źródeł energii.

Samorząd powiatu pleszewskiego podpisał umowy z firmami, które będą przeprowadzały remonty w placówkach, dostarczą do CKZ nowoczesną frezarkę sterowaną numerycznie oraz nową ścieżkę diagnostyczną.

- d) Powiat Pleszewski w roku szkolnym 2022/2023 kontynuował realizację projektu we współpracy z Centrum Wsparcia Rzemiosła, Kształcenia Dualnego i Zawodowego z Kalisza w ramach Funduszy Norweskich pn. *Aktualizacja programów nauczania na kierunkach branży mechanicznej w Zespole Szkół Technicznych w Pleszewie*. Od 01.09.2022 r. nauczanie w zawodach: technik mechatronik i technik pojazdów samochodowych odbywa się wg zaktualizowanych programów nauczania opracowanych na podstawie diagnozy uwzględniającej rosnące potrzeby kadrowe pracodawców i preferencje zawodowe uczniów. Ww. programy nauczania uzyskały pozytywną opinię Rady Pedagogicznej ZST. W ramach realizacji projektu w roku szkolnym 2022/2023 grupa uczniów kształcąca się w zawodzie: technik mechatronik podczas pobytu w zakładzie FAMOT zapoznała się z profilem działalności produkcyjnej, z pracą operatora uniwersalnego centrum frezarskiego CMX 50 U. Bliska współpraca Technikum i FAMOT może przynieść obopólne korzyści: firma pozyska przyuczonych

pracowników a uczniowie mają szanse na stałe zatrudnienie w firmie. Uczniowie kl.I kształcący się w zawodzie: technik pojazdów samochodowych, spełniając założenia zaktualizowanego programu nauczania uczestniczyli w wycieczkach przedmiotowych do zakładu mechaniki pojazdowej w Pleszewie oraz do zakładów VOLKSWAGEN AUTO GROUP (VAG) we Wrześni i w Poznaniu. Uczniowie w zakładzie w Pleszewie zapoznali się z zakresem działalności warsztatu samochodowego oraz organizacji pracy mechaników, poczynawszy od momentu przyjęcia samochodu przez klienta, skończywszy na wydaniu sprawnego auta, natomiast w zakładzie montażu Volkswagen Crafter we Wrześni i w fabryce VW w Poznaniu uczniowie obserwowali proces technologiczny produkcji pojazdów samochodowych na nowoczesnej linii montażowej, poznali organizację pracy oraz logistykę dostarczania części i podzespołów na stanowiska montażowe. Od 01.09.2023 r. kolejny rocznik absolwentów szkoły podstawowej rozpoczął kształcenie w ww. zawodach na podstawie zaktualizowanych programów nauczania. Dotację w kwocie 55 451,06 zł wykorzystano na następujące zadania: zarządzanie projektem, spotkanie ekspertów metodyki uczenia, nauczycieli zawodu w celu pracy nad aktualizacją programów nauczania, konsultacje zaktualizowanych programów nauczania z pracodawcami, nauczycielami zawodu, podróże uczestników na spotkanie projektowe;

- e) Zainicjowane w roku szkolnym 2021/2022 przedsięwzięcie Ministra Edukacji i Nauki pn.: „Poznaj Polskę” było kontynuowane w roku szkolnym 2022/2023. Ma ono na celu wsparcie organów prowadzących szkoły w realizacji zadań mających na celu uatrakcyjnienie procesu edukacyjnego dzieci i młodzieży poprzez umożliwienie im poznawania Polski, jej środowiska przyrodniczego, tradycji, zabytków kultury i historii oraz osiągnięć polskiej nauki. Uczenie się oparte na praktycznym odkrywaniu śladów historii czy też eksperymentowaniu w centrach nauki stworzy uczniom warunki do zdobywania nowych umiejętności w niepowtarzalnym środowisku edukacyjnym. Dwie szkoły: ZPS i ZST otrzymały dofinansowanie w roku szkolnym 2022/2023 na organizację wycieczek szkolnych w łącznej wysokości 20.000,00 zł, w tym ZST – 15.000,00 zł, ZPS - 5.000,00 zł. W ramach powyższego przedsięwzięcia ZPS zorganizował wycieczkę do Wrocławia, a ZST do Warszawy i Torunia;
- f) W związku z konfliktem zbrojnym na terytorium Ukrainy podjęto ustawę w dn.12.03.2022r. o pomocy obywatelom Ukrainy w zakresie dodatkowych zajęć oświatowych. W 2023 r. udzielono wsparcia powiatowi pleszewskiemu w związku z pobieraniem nauki w szkołach prowadzonych przez Radę Powiatu w Pleszewie przez uczniów będących obywatelami Ukrainy. W okresie od 01.01.2023 r. do 31.12.2023 r. Ministerstwo Finansów przekazało środki w wysokości 267.213 zł na realizację powyższego zadania.

### **III Zatrudnienie w placówkach oświatowych**

- 1) Zatrudnienie pracowników administracji i obsługi

Lp.	Szkoła/placówka	Liczba etatów zatrudnionych pracowników administracji i obsługi
1	Zespół Szkół Technicznych	10,95
2	Zespół Szkół Usługowo-Gospodarczych	10
3	I Liceum Ogólnokształcące im. St. Staszica	8
4	Zespół Placówek Specjalnych	13,63
5	Centrum Kształcenia Zawodowego	9,14
6	Poradnia Psychologiczno-Pedagogiczna	3
	<b>OGÓŁEM</b>	<b>54,72</b>

## 2) Zatrudnienie nauczycieli wg stopnia awansu zawodowego

Lp.	Szkoła/placówka	bez stopnia awansu zawodowego (nauczyciel początkujący)	mianowany	dplomowany	Ogółem
1	Zespół Szkół Technicznych	6	19	45	70
2	Zespół Szkół Usługowo-Gospodarczych	11	3	23	37
3	I Liceum Ogólnokształcące im. St. Staszica	3	7	36	46
4	Zespół Placówek Specjalnych	3	32	31	66
5	Centrum Kształcenia Zawodowego	4	5	10	19
6	Poradnia Psychologiczno-Pedagogiczna	0	3	7	10
	<b>OGÓŁEM</b>	<b>27</b>	<b>69</b>	<b>152</b>	<b>248</b>

## IV Wyniki egzaminu maturalnego w 2023 roku

W 2023 roku w kraju pisemne egzaminy maturalne odbywały się w dniach od 4 maja do 23 maja. W powiecie pleszewskim do egzaminu maturalnego w sesji wiosennej w 2023 roku przystąpiło 198 uczniów z Zespołu Szkół Technicznych w Pleszewie i z Liceum Ogólnokształcącego im. St. Staszica w Pleszewie. Zdawalność egzaminu maturalnego w szkołach prowadzonych przez Radę Powiatu w Pleszewie i zdawalność w województwie wielkopolskim w 2023 roku prezentuje poniższa tabela.

Zdawalność egzaminu maturalnego w szkołach prowadzonych przez Radę Powiatu w Pleszewie w %	Zdawalność egzaminu maturalnego w województwie wielkopolskim
Liceum Ogólnokształcące im. Stanisława Staszica – 97%	w liceach ogólnokształcących -94%
Technikum Nr 1 w Zespole Szkół Technicznych – 62%	w technikach - 81%

Z powyższego zestawienia wyraźnie wynika, że abiturienti I LO w Pleszewie osiągnęli wynik wyższy od wyniku w województwie wielkopolskim. Wyniki uzyskane przez absolwentów technikum w ZST w Pleszewie plasują się poniżej wskaźników zdawalności w Wielkopolsce.

## **V Formy wsparcia materialnego dla uczniów**

### Stypendia Starosty Pleszewskiego

Stypendia Starosty Pleszewskiego w roku szkolnym 2022/2023 zostały przyznane po raz dziesiąty. Są one przeznaczone dla uczniów wyróżniających się bardzo dobrymi wynikami w nauce oraz dla osób mogących poszczycić się naukowymi, artystycznymi, sportowymi osiągnięciami. Decyzją Starosty Pleszewskiego z dn.25.11.2022 r. stypendia otrzymało:

1. 9 uczniów za bardzo dobre wyniki w nauce z następujących szkół:
    - I LO - 3 uczniów w kategorii: „Najlepszy uczeń szkoły ogólnokształcącej”,
    - ZSUG – 3 uczniów z Branżowej Szkoły I Stopnia w kategorii :„Najlepszy uczeń szkoły zawodowej”,
    - ZST– 3 uczniów z Technikum w kategorii: „Najlepszy uczeń technikum”;
  2. 5 osób w kategorii otwartej osiągających sukcesy naukowe, artystyczne i sportowe.
- Ogółem wydatkowano środki w wysokości 4 500 zł na stypendia dla uczniów i 2 500 zł dla stypendystów w kategorii otwartej.

### Stypendia Marszałka Województwa Wielkopolskiego

Uczniowie i studenci zamieszkujący na stałe na terenie Powiatu Pleszewskiego w roku szkolnym 2022/2032 mieli możliwość ubiegania się o stypendium Marszałka Województwa Wielkopolskiego. Stypendium o charakterze pomocy socjalnej wypłacane ze środków budżetowych Samorządu Województwa Wielkopolskiego jest przeznaczone dla uczniów/studentów znajdujących się w trudnej sytuacji materialnej, uzyskujących bardzo dobre wyniki w nauce i zameldowanych na stałe na terenie Województwa Wielkopolskiego. Wydział Oświaty, Kultury, Sportu i Turystyki Starostwa Powiatowego w Pleszewie po analizie merytorycznej i finansowej przekazał do Urzędu Marszałkowskiego Województwa Wielkopolskiego w Poznaniu 17 wniosków uczniów szkół ponadpodstawowych i 6 wniosków studentów spełniających kryteria zawarte w *Regulaminie udzielania stypendium Marszałka Województwa Wielkopolskiego*. Zarząd Województwa Wielkopolskiego przyznał stypendia Marszałka Województwa Wielkopolskiego na rok szkolny/akademicki 2022/2023 17 uczniom i 6 studentom z terenu powiatu pleszewskiego. Warto zaznaczyć, że wszyscy uczniowie i studenci, którzy wnioskowali o stypendium, otrzymali je. Jednostkowa miesięczna kwota stypendium dla ucznia wyniosła od września do grudnia 2022 roku 250 zł, od stycznia do czerwca 2023 roku 350 zł, a dla studenta od października do grudnia 2022 roku 300 zł, a od stycznia do czerwca 2023 roku 500 zł.

## **VI Programy unijne realizowane przez szkoły**

### **1) Zespół Szkół Technicznych w Pleszewie**

W roku szkolnym 2022/2023 ZST kontynuował realizację projektu „Czas zawodowców BIS – zawodowa Wielkopolska” w ramach Wielkopolskiego Regionalnego Programu Operacyjnego 2014+ organizowanego przez Samorząd Województwa Wielkopolskiego (Departament Edukacji i Nauki Urzędu Marszałkowskiego Województwa Wielkopolskiego) oraz Politechnikę Poznańską we współpracy z samorządami, pracodawcami i szkołami kształcącymi zawodowo z terenu województwa wielkopolskiego; w tym projekcie są rozwijane działania, które zostały zainicjowane w latach 2012-2015 w projekcie „Czas zawodowców – wielkopolskie kształcenie zawodowe”; w roku szkolnym 2022/2023 klasa IV kształcąca się w zawodzie: technik ekonomista w ramach projektu uczestniczyła w zajęciach specjalistycznych organizowanych przez Politechnikę Poznańską, podczas których uczniowie zdobywali i pogłębiali swoją wiedzę praktyczną; ich zadanie polegało na stworzeniu projektu własnej firmy od pomysłu na biznes, planu marketingowego po plan finansowy przedsięwzięcia oraz przedstawienie tego projektu w formie prezentacji; młodzież wykazała się bardzo dużą kreatywnością; uczniowie mogli skorzystać z doradztwa zawodowego oraz zajęć dotyczących kompetencji, rekrutacji, autoprezentacji i strategii firmy; zajęcia zakończyły się testem obejmującym tematykę zajęć; wszyscy uczestnicy warsztatów otrzymali certyfikaty; w roku szkolnym 2022/2023 odbyło się uroczyste podsumowanie zakończenia Projektu na Politechnice Poznańskiej; podczas Podsumowania wręczono podziękowania dla najbardziej aktywnych szkół i przedsiębiorstw, wśród wyróżnionych szkół znalazł się ZST w Pleszewie.

### **2) Zespół Szkół Usługowo -Gospodarczych w Pleszewie**

- „Popojutrze zawodowo Ekologika sztuka roślinnego gotowania” – projekt współfinansowany ze środków Europejskiego Funduszu Społecznego realizowany na podstawie Priorytetu IV *Innowacje społeczne i współpraca ponadnarodowa* Działanie 4.1. *Innowacje społeczne*, 13 uczniów podczas warsztatów kulinarnych uczyło się gotować potrawy wegańskie, co pozwoliło im na poznanie kuchni wegańskiej, zdobycie i rozwijanie umiejętności praktycznych związanych ze zdrowym żywieniem i ekologicznym żywieniem, zwiększenie gotowości do aktywnego szukania pracy w zawodzie kucharza, uświadomienie sobie jak duży wpływ na zdrowie człowieka wywiera odpowiednia dieta;
- „Generacja V4” *Zdrowie i aktywny tryb życia* – jest to projekt realizowany w ramach programu Międzynarodowego Funduszu Wyszehradzkiego „Generacja V4”, termin odbywania się projektu: 15.05.2023 r. do 15.11.2023 r. , projekt polegał na realizacji wspólnych działań młodzieży z państw Grupy Wyszehradzkiej,

w tym przypadku Polski i Słowacji, z sześciu obszarów tematycznych (1. *Zrównoważony rozwój i odporność* 2. *Dziedzictwo i pamięć* 3. *Zdrowie i aktywny tryb życia* 4. *Sztuka i kultura* 5. *Wartości demokratyczne i cnoty obywatelskie* 6. *Kompetencje praktyczne i przedsiębiorczość* ) należało wybrać jeden lub stworzyć własny. ZSUG wybrał temat: *Zdrowie i aktywny styl życia*, zwłaszcza w zakresie promocji zdrowego odżywiania. W dn. od 12.06.2023 r. do 18.06.2023 r. realizowano projekt na Słowacji, gdzie zorganizowano warsztaty kulinarne. W warsztatach wzięła udział wspólnie młodzież z obu krajów, która zapoznała się z regionalną kuchnią słowacką z uwzględnieniem nowych technologii, np. pieca konwekcyjno-parowego i zasad zdrowego odżywiania; w trakcie realizacji projektu kształtowano wspólną pracę w grupach, dzięki wspólnie spędzonemu czasu podczas zajęć rekreacyjnych młodzież miała możliwość wzajemnego poznawania kultur, uczestnicy projektu w trakcie zajęć rekreacyjno-sportowych wykorzystują aplikację monitorującą tętno, liczbę spalonych kalorii, pokonany dystans, itp.; zajęcia te są organizowane na wyznaczonych trasach do turystyki pieszej (nordic walking); druga część spotkania młodzieży odbyła się w pracowni gastronomicznej w ZSUG; uczestnicy projektu przygotowali wielkopolskie potrawy regionalne przy wykorzystaniu zdrowej żywności, której producentami są lokalni rolnicy; ponadto zorganizowano wspólną grę terenową "Poznajemy nasze miasto" oraz gry i zabawy rekreacyjne sprzyjające aktywnemu trybowi życia i integracji; w ramach Projektu Szkoła pozyskała kwotę w wysokości 8.400 EURO na realizację powyższego przedsięwzięcia;

### 3) I Liceum Ogólnokształcące im. St. Staszica w Pleszewie

W roku szkolnym 2022/2023 I LO kontynuowało realizację Projektu „Cyfrowa Szkoła Wielkopolsk@ 2020” Wielkopolskiego Regionalnego Programu Operacyjnego, w ramach którego przystąpiono do przedsięwzięcia pn.: „Wielkopolska Superliga Liceów” Samorządu Województwa Wielkopolskiego realizowanego przez Ośrodek Doskonalenia Nauczycieli w Poznaniu we współpracy z Uniwersytetem im. A. Mickiewicza w Poznaniu; od listopada 2022 roku uruchomiono 4 ligi przedmiotowe: język polski, geografia, fizyka, edukacja obywatelska. Uczniowie I LO w lidze geograficznej zajęli 4. miejsce na 24 szkoły z Wielkopolski.

### 3. Pomoc społeczna.

Pomoc społeczna jest instytucją polityki społecznej państwa, mającą na celu umożliwienie osobom i rodzinom przezwyciężenie trudnych sytuacji życiowych, których nie są one w stanie pokonać, wykorzystując własne uprawnienia, zasoby i możliwości. Pomoc społeczną organizują organy administracji rządowej i samorządowej, współpracując w tym zakresie, na zasadzie partnerstwa, z organizacjami społecznymi i pozarządowymi, Kościołem Katolickim, innymi kościołami, związkami wyznaniowymi oraz osobami fizycznymi i prawnymi. Obowiązek zapewnienia realizacji zadań pomocy

społecznej spoczywa m. in. na jednostkach samorządu terytorialnego, a w szczególności na powiatowych centrach pomocy rodzinie. Powiatowe Centrum Pomocy Rodzinie realizuje zadania i przyczynia się do poprawy sytuacji osób szczególnie potrzebujących naszego wsparcia: osób z niepełnosprawnością (w tym zadania z zakresu rehabilitacji zawodowej i społecznej), osób starszych, dzieci i rodzin znajdujących się w trudnych sytuacjach życiowych, przeżywających problemy opiekuńczo – wychowawcze, doświadczających przemocy w rodzinie oraz dzieciom zapewniając pomoc i wsparcie w postaci pieczy zastępczej. Powiatowe Centrum Pomocy Rodzinie w Pleszewie realizuje zadania zawarte w ustawie z dnia 9 czerwca 2011 roku o wspieraniu rodziny i systemie pieczy zastępczej. Piecza zastępcza może być sprawowana w formie rodzinnej lub instytucjonalnej. Według stanu na dzień 31 grudnia 2023 roku na terenie powiatu pleszewskiego funkcjonowało 58 rodzin zastępczych i 2 rodzinne domy dziecka, w których przebywało 100 dzieci. Do zadań własnych powiatu w zakresie opieki nad rodziną i dzieckiem, należy między innymi zapewnienie opieki i wychowania dzieciom całkowicie lub częściowo pozbawionym opieki rodzicielskiej, w szczególności przez organizowanie i prowadzenie placówek opiekuńczo - wychowawczych dla dzieci i młodzieży, a także tworzenie i wdrażanie programów pomocy dziecku i rodzinie. Na terenie powiatu pleszewskiego funkcjonują następujące placówki opiekuńczo-wychowawcze:

- Dom Dziecka w Pleszewie - placówka typu socjalizacyjnego dla 14 wychowanków,
- Salezjańska Placówka Wsparcia Dziecka i Rodziny, im. Św. Rodziny w Pleszewie - placówka typu socjalizacyjnego dla 14 wychowanków,
- Pogotowie Opiekuńcze w Pleszewie placówka typu interwencyjnego dla 14 wychowanków,
- Rodzinny Dom Dziecka w Białobłotach - placówka typu rodzinnego dla 8 wychowanków.

Na terenie powiatu pleszewskiego funkcjonuje 1 dom pomocy społecznej prowadzony przez jednostkę samorządu terytorialnego: Dom Pomocy Społecznej w Pleszewie dla przewlekłe psychicznie chorych mężczyzn, przewlekłe psychicznie chorych kobiet (oddział w Fabianowie), przewlekłe somatycznie chorych kobiet i mężczyzn. Przeznaczony jest dla osób przewlekłe somatycznie chorych oraz dla przewlekłe psychicznie chorych. Posiada 341 miejsc – 148 dla osób przewlekłe somatycznie chorych, 92 miejsca dla osób przewlekłe psychicznie chorych mężczyzn oraz 101 miejsc dla przewlekłe psychicznie chorych kobiet. Druga placówka tego typu na terenie powiatu tj. Dom Pomocy Społecznej w Broniszewicach prowadzony przez Zgromadzenie Sióstr Św. Dominika na podstawie umowy o realizację zadania publicznego zawartej między Powiatem Pleszewskim a ww. Zgromadzeniem. Dom przeznaczony jest dla chłopców niepełnosprawnych intelektualnie w wieku do 18 roku życia. Posiada 67 miejsc.

Osoby starsze mogą znaleźć pomoc i wsparcie, które oferuje Dzienny Dom Pomocy „Senior+”. Dzienny Dom Pomocy „Senior+” jest miejscem, w którym pomoc specjalistyczną mogą uzyskać osoby starsze z terenu powiatu pleszewskiego w wieku

powyżej 60 lat i nieaktywne zawodowo. Placówka funkcjonuje od 2015 roku i oferuje wsparcie dla 30 osób.

Wsparcie dla osób z niepełnosprawnościami oferuje Powiatowy Środowiskowy Dom Samopomocy w Pleszewie, który posiada 63 miejsca. Powiatowy Środowiskowy Dom Samopomocy w Pleszewie mieści się przy ulicy Kazimierza Wielkiego 7b. Od 01 kwietnia 1999 roku do dnia 31 grudnia 2019 roku funkcjonował w strukturze organizacyjnej Powiatowego Centrum Pomocy Rodzinie w Pleszewie. Z dniem 01 stycznia 2020 roku został wyodrębniony ze struktur PCPR w Pleszewie i funkcjonuje jako samodzielna jednostka budżetowa pod nazwą Powiatowy Środowiskowy Dom Samopomocy w Pleszewie. Według stanu na dzień 31 grudnia 2023 roku liczba osób skierowanych na podstawie decyzji wyniosła 63 osoby i taka jest też liczba miejsc. Do dnia 31 marca 2019 roku liczba ta wynosiła 65 w tym: 60 miejsc jako dzienny pobyt i 5 miejsc jako całodobowy.

Powiatowe Centrum Pomocy Rodzinie w Pleszewie w celu podniesienia jakości świadczonych usług współpracuje ze Stowarzyszeniem Centrum Rozwoju w Pleszewie pozyskując środki na realizację zadań z zakresu wsparcia podopiecznych Powiatowego Centrum Pomocy Rodzinie w ramach ogłaszanych konkursów ofert: aktywizacja rodzin zastępczych i ich dzieci, organizacja wypoczynku letniego dla dzieci i młodzieży z rodzin wykluczonych społecznie, aktywizacja społeczna seniorów oraz działania w kierunku przeciwdziałania wykluczeniu osób ze schorzeniami psychicznymi.

#### **4. Powiatowy Zespół ds. Orzekania o Niepełnosprawności.**

W skład Powiatowego Zespołu są powołane osoby o następujących specjalnościach:

- |   |                          |
|---|--------------------------|
| - lek. med. Paweł Przybył (specjalista chirurg)             | - Przewodniczący Zespołu |
| - mgr Magdalena Dziatkiewicz                                | - Sekretarz Zespołu      |
| - lek. med. Leszek Kaczmarek (chirurg)                      | - Członek Zespołu        |
| - lek. med. Adam Matuszczak (chirurg)                       | - Członek Zespołu        |
| - dr n. med. Janusz Rataj (specjalista pediatra i nefrolog) | - Członek Zespołu        |
| - lek. med. Tamara Szwedowicz –Matuszczak (okulista)        | - Członek Zespołu        |
| - lek. med. Zbigniew Wochna (internista)                    | - Członek Zespołu        |
| - mgr Małgorzata Szelaż (pracownik socjalny)                | - Członek Zespołu        |
| - mgr Grażyna Kaczmarek (pedagog)                           | - Członek Zespołu        |
| - mgr Urszula Szymoniak (doradca zawodowy)                  | - Członek Zespołu        |
| - mgr Anna Przybył (pracownik socjalny)                     | - Członek Zespołu        |
| - mgr Milena Kamińska (psycholog)                           | - Członek Zespołu        |
| - mgr Anna Antczak (pedagog)                                | - Członek Zespołu        |
| - mgr Ewa Kosińska (pracownik socjalny)                     | - Członek Zespołu        |
| - mgr Ewa Ogórkiewicz (doradca zawodowy/pedagog)            | - Członek Zespołu        |
| - mgr Izabela Andrzejewska (psycholog)                      | - Członek Zespołu        |
| - mgr Agnieszka Kulza (doradca zawodowy)                    | - Członek Zespołu        |



W 2023 roku Zespół wydał 2579 orzeczeń, w tym:

1. orzeczeń z określeniem stopnia niepełnosprawności (dorośli) – 2352, w tym:
  - a) znaczny stopień niepełnosprawności – 809,
  - b) umiarkowanym stopień niepełnosprawności – 1401,
  - c) lekki stopień niepełnosprawności – 117,
  - d) orzeczenia o nie zaliczeniu do stopnia niepełnosprawnych – 1;
  - e) orzeczenia o odmowie ustalenia stopnia niepełnosprawności – 24.
2. orzeczeń z określeniem niepełnosprawności (dzieci) – 227, w tym:
  - a) orzeczenia o zaliczeniu do osób niepełnosprawnych – 216,
  - b) orzeczenia o nie zaliczeniu do osób niepełnosprawnych (dzieci) – 9,
  - c) orzeczenia o odmowie ustalenia niepełnosprawności (dzieci) – 2

Z podziałem na kategorie wiekowe liczba wydanych orzeczeń o stopniu niepełnosprawności i niepełnosprawności wynosiła:

1. orzeczenia o stopniu niepełnosprawności – 2327, w tym:
  - a) 16-25 lat – 161,
  - b) 26-40 lat – 204,
  - c) 41-60 lat – 851,
  - d) 61 i więcej – 1111;
2. orzeczenia o niepełnosprawności – 216, w tym:
  - a) 0-3 lat – 39,
  - b) 4-7 lat – 56,
  - c) 8-16 lat – 121.

Podział ze względu na płeć:

1. orzeczenia o stopniu niepełnosprawności – 2327:
  - a) kobiety – 1318,
  - b) mężczyźni – 1009;
2. orzeczenia o niepełnosprawności – 216:
  - a) kobiety – 78,
  - b) mężczyźni – 138.

Wśród osób, którym wydano orzeczenia o stopniu niepełnosprawności zatrudnionych było 746, a pozostałe to 1581 osób pozostających bez zatrudnienia. W ubiegłym roku PZON wydał 810 legitymacji osób niepełnosprawnych. W związku ze zmianą Ustawy Prawo o ruchu drogowym nakładającą obowiązek wydawania kart parkingowych na Powiatowe Zespoły, do jednostki wpłynęło 801 wniosków o wydanie kart parkingowych, z czego wydaliśmy 775 kart osobom fizycznym oraz 7 kart placówkom zajmującym się przewozem osób niepełnosprawnych. Podczas trwającego stanu zagrożenia epidemicznego do dnia 05.08.2023 r. Zespół funkcjonował bez przeszkód. Mimo panującej sytuacji praca Zespołu była realizowana na wysokim poziomie. Na bieżąco organizowano posiedzenia składów orzekających, wydawano orzeczenia o niepełnosprawności, stopniu niepełnosprawności, legitymacje osoby niepełnosprawnej,

karty parkingowe. Komisje lekarskie odbywały się w trybie stacjonarnym. Zespół w pełni był zabezpieczony w środki reżimu sanitarnego.

## **5. Administracja architektoniczno – budowlana.**

Zadania z tego zakresu realizuje Wydział Architektury i Budownictwa Starostwa Powiatowego w Pleszewie. Obejmują one m.in.: wydawanie pozwoleń na budowę i rozbiórkę, przyjmowanie zgłoszeń robót budowlanych lub zgłoszeń rozbiórki obiektu budowlanego, przenoszenie decyzji o pozwoleniu na budowę na rzecz innego podmiotu, za zgodą strony, na rzecz której decyzja została wydana, wydawanie pozwoleń na zmianę sposobu użytkowania obiektu budowlanego, wydawanie decyzji o zezwoleniu na realizację inwestycji drogowej. W roku 2023 liczba wpływających wniosków w celu uzyskania pozwolenia na budowę była nieco niższa niż w roku 2022. Wpływ na zmniejszenie liczby wniosków miała przede wszystkim zmiana w zakresie udzielania kredytów oraz rosnąca inflacja. W 2023r. wpłynęło do tutejszego urzędu 527 wniosków o pozwolenie na budowę oraz rozbiórkę, przyjęto 562 zgłoszenia robót budowlanych ( w tym: 486 zgłoszeń budowy m.in. przydomowych oczyszczalni ścieków, wewnętrznych instalacji gazowych, budynków garażowych, remontów obiektów, 28 zgłoszeń budowy sieci elektroenergetycznych, gazowych i wodociągowo-kanalizacyjnych, 3 zgłoszenia obiektów tymczasowych, 10 zgłoszeń zmiany sposobu użytkowania budynków, 32 zgłoszenia rozbiórki budynków, 3 zgłoszenia budynków mieszkalnych o powierzchni zabudowy do 70 m<sup>2</sup>), zarejestrowano 496 wniosków o wydanie dziennika budowy i rozbiórki. W analizowanym okresie Starosta Pleszewski udzielił 527 pozwoleń na budowę i rozbiórkę dla różnych obiektów budowlanych. Rok 2023 był nadal rokiem tendencji wzrostowej w zakresie zabudowy mieszkaniowej wielorodzinnej realizowanej przez deweloperów. Duża liczba decyzji o pozwoleniu na budowę opiewała również na zabudowę handlowo-usługową, gospodarczą w zabudowie zagrodowej, a także infrastrukturę techniczną (przebudowa dróg publicznych, sieci infrastruktury technicznej) realizowaną przez jednostki samorządu terytorialnego i operatorów sieci.

## **6. Geodezja i kartografia.**

W tym obszarze w roku 2023 m.in. zrealizowane zostały następujące zadania:

- opracowano bazy danych obiektów topograficznych o szczegółowości zapewniającej tworzenie standardowych opracowań kartograficznych w skalach 1:500 – 1:5000, uzupełniono bazy danych Geodezyjnej Ewidencji Sieci Uzbrojenia Terenu oraz uzupełniono istniejącą bazę Ewidencji Gruntów i Budynków dla 12 obrębów ewidencyjnych z gminy Czermin, 3 obrębów ewidencyjnych gminy Pleszew oraz 2 obrębów ewidencyjnych gminy Gołuchów, za łączną kwotę 164 875,00 zł,
- wprowadzono 5737 zmian do operatu ewidencji gruntów i budynków,
- wydano 23 decyzje w sprawach indywidualnych( w tym klasyfikacyjne),
- zorganizowano 30 narad koordynacyjnych dotyczących sytuowania projektowanych sieci uzbrojenia terenu na których uzgodniono 182 projekty,

- udzielono 292 odpowiedzi na zapytania komorników, Urzędu Skarbowego, CBS i innych organów,
- - wydano 154 zaświadczenia o posiadaniu gospodarstw rolnych do celów emerytalno – rentowych,
- obsłużono 1737 zamówień na materiały i dokumenty państwowego zasobu geodezyjnego i kartograficznego,
- zrealizowano 41 wniosków o wydanie danych z rejestru cen wartości nieruchomości,
- zrealizowano 639 wniosków o wydanie wypisu i wrysu oraz 1498 wniosków o wydanie wypisu z rejestru gruntów i budynków,
- zweryfikowano i przyjęto 1736 operatów technicznych do Państwowego Zasobu Geodezyjnego i Kartograficznego sporządzonych w wyniku prac przez jednostki wykonawstwa geodezyjnego,
- wykonano eksport i kontrole danych z ewidencji gruntów i budynków w celu przekazania baz do Wielkopolskiego Wojewódzkiego Inspektora Nadzoru Geodezyjnego i Kartograficznego, a także Agencji Restrukturyzacji i Modernizacji Rolnictwa
- wykonano 1 eksport danych dla Urzędu Statystycznego w zakresie ewidencji gruntów i budynków oraz 5 w zakresie rejestru cen i wartości nieruchomości,
- nadano 32 loginy dla wykonawców prac geodezyjnych, 14 loginów dla rzeczoznawców majątkowych oraz 1 login dla projektantów sieci uzbrojenia terenu w celu elektronicznego dostępu do baz danych powiatowego zasobu geodezyjnego i kartograficznego z wykorzystaniem programu/ e-usługi GEO-INFO i. Kerg, i. Rzeczoznawca oraz i. Projektant/  
Przez cały rok 2023 uzupełniano bazę Ewidencji Gruntów i Budynków, Geodezyjnej Ewidencji Sieci Uzbrojenia Terenu oraz Bazę Danych Obiektów Topograficznych zarówno na podstawie napływających prac geodezyjnych jak również w ramach zadań własnych podejmowanych z urzędu.

## **7. Gospodarka nieruchomościami i ochrona gruntów rolnych.**

Zadania z zakresu gospodarki nieruchomościami realizowano w Wydziale Nieruchomości, Inwestycji i Rozwoju Starostwa Powiatowego. Realizowano zadania własne Powiatu w tym zakresie, jak i zadania zlecone Starosty z zakresu administracji rządowej. W ramach zadań własnych Powiatu Wydział NR wykonywał czynności wynikające z funkcji właścicielskiej w odniesieniu do nieruchomości stanowiących własność Powiatu Pleszewskiego (w szczególności: regulowanie stanów prawnych, przekazywanie nieruchomości w trwałe zarząd powiatowym jednostkom organizacyjnym, zawieranie umów cywilnoprawnych dotyczących nieruchomości powiatowych). Powiatowy zasób nieruchomości według stanu na dzień 31.12.2023 r. obejmował grunty o powierzchni 505,2827 ha. Powiatowy zasób nieruchomości obejmuje w szczególności grunty zajęte pod drogi powiatowe, grunty w trwałym zarządzie powiatowych jednostek

organizacyjnych, grunty pod siedzibą Starostwa Powiatowego a także grunty rolne pozostające w dzierżawie osób fizycznych. W porównaniu do roku 2022 powiatowy zasób nieruchomości w roku 2023 wzrósł o powierzchnię 9,9526 ha. Wzrost powierzchni to efekt kontynuowanego procesu regulowania stanów prawnych gruntów pod drogami powiatowymi. W roku 2023 wystąpiono do Wojewody Wielkopolskiego z wnioskami o potwierdzenie prawa własności Powiatu Pleszewskiego w stosunku do 37 działek ewidencyjnych zajętych pod drogi powiatowe. W roku 2023 Powiat Pleszewski nie nabył w drodze umów cywilnoprawnych żadnych nieruchomości. Kontynuowano umowy dzierżawy gruntów rolnych stanowiących własność Powiatu Pleszewskiego. Przedmiotem dzierżaw były grunty powiatowe o łącznej powierzchni 91,8388 ha. W związku z dobiegającym końca w październiku 2023 roku terminem umowy dzierżawy na działkę rolną o pow. 1,7508 ha położoną w miejscowości Pleszew, w sierpniu 2023 r. ogłoszono przetarg pisemny nieograniczony na dzierżawę ww. gruntu na okres 3 lat. W wyniku przeprowadzonego przetargu uzyskano kwotę roczną czynszu dzierżawnego za tę nieruchomość 3 200,00 zł/ha. Kontynuowano dotychczasowy najem nieruchomości stanowiących własność powiatu pleszewskiego (lokale mieszkalne, pomieszczenia garażowe, gospodarcze). W roku 2023 oddano w trwałą zarząd na rzecz Zarządu Dróg Powiatowych w Pleszewie 22 działki ewidencyjne o łącznej pow. 6,2848 ha, zajętych pod drogi powiatowe. Kolejne działki zajęte pod drogi powiatowe będą przekazywane w trwałą zarząd po uzyskaniu decyzji Wojewody Wielkopolskiego potwierdzających prawo własności Powiatu do gruntów pod drogami powiatowymi. Zadania zlecone z zakresu administracji rządowej realizowane przez Wydział NR obejmowały w szczególności:

- sprawy z zakresu ochrony gruntów rolnych (wydano: 232 decyzje o umorzeniu postępowania w sprawie wyłączenia gruntów z produkcji rolniczej, 32 decyzje o wyłączeniu gruntów z produkcji rolniczej oraz 21 decyzji o naliczeniu opłat z tytułu wyłączenia gruntów z produkcji rolniczej) i rekultywacji gruntów,
- sprawy wynikające z gospodarki nieruchomościami Skarbu Państwa na terenie powiatu pleszewskiego (porządkowanie stanów prawnych, ewidencjonowanie, zbywanie, użytkowanie wieczyste),
- ustalanie odszkodowań za grunty przejmowane pod drogi publiczne (wydano 2 decyzje ustalające wysokość odszkodowań wydanych w trybie przepisów ustawy o szczególnych zasadach przygotowania i realizacji inwestycji w zakresie dróg publicznych z dnia 10 kwietnia 2003 r.).

## **8. Ochrona środowiska.**

Analizując informacje przedstawiane corocznie przez Wojewódzki Inspektorat Ochrony Środowiska w Poznaniu oraz dane dostępne w bazach danych Głównego Inspektoratu Ochrony Środowiska, można stwierdzić, że stan środowiska na terenie powiatu pleszewskiego jest dobry. Są jednak elementy środowiska, które miejscowo lub czasowo wykraczają poza ustalone normy. Takim elementem jest jakość powietrza, która z roku na rok ulega systematycznej poprawie, jednak okresowo (zwłaszcza zimą) dochodzi do

przekroczeń norm. Na podstawie danych pomiarowych dla stacji Pleszew przy Al. Mickiewicza (prowadzonej przez WIOŚ) w 2023 roku wynika, że norma w zakresie pyłu zawieszonego PM 2,5 - pył o średnicy nie większej niż 2,5  $\mu\text{m}$ , nie została przekroczona (średnia roczna 19  $\mu\text{g}/\text{m}^3$  przy dopuszczalnej 20  $\mu\text{g}/\text{m}^3$ ). Podobna sytuacja dotyczy pyłu PM 10 - pył o średnicy nie większej niż 10  $\mu\text{m}$ , gdyż średnia roczna wyniosła 31  $\mu\text{g}/\text{m}^3$  przy dopuszczalnej 40  $\mu\text{g}/\text{m}^3$ . Stan powietrza poprawia się głównie z powodu sukcesywnej corocznej wymiany źródeł ogrzewania. Dodatkowym czynnikiem przyspieszającym wymianę pieców była niestabilna sytuacja na rynku węgla, na przełomie 2022 i 2023r. Jego braki na składach, konieczność sprzedaży węgla przez gminy, wysoka cena dochodząca do 3000 zł za tonę spowodowały, że część właścicieli domów zdecydowała się na montaż pomp ciepła. Montaż takiej instalacji nie wymaga dodatkowych pozwoleń, w związku z czym nie można zdobyć miarodajnych danych ile takich urządzeń w powiecie jest zamontowanych. W trosce o jakość powietrza ważne znaczenie ma edukacja społeczeństwa, w tym dostęp do bieżącej informacji o zanieczyszczeniu powietrza w najbliższej okolicy. Na terenie powiatu istnieje sieć stacji pomiarowych, które mierzą poziom zanieczyszczenia powietrza pyłami zawieszonymi. W samym mieście Pleszewie jest ich 10, w gminie Chocz 2, w Dobrzycy 1 i w Gołuchowie 1. Jedną ze stacji przy Al. Mickiewicza w Pleszewie stanowi oficjalny punkt pomiarowy użytkowany przez Inspekcję Ochrony Środowiska. Spotykanym problemem są także miejscowe przekroczenia hałasu. Dotyczy to głównie hałasu komunikacyjnego przy drogach krajowych nr 11 i nr 12. Są to również uciążliwości punktowe związane z prowadzoną działalnością gospodarczą. W ramach działalności administracyjnej wynikającej z obowiązku ustawowego jest szereg postępowań związanych z ochroną powietrza, ochroną przyrody, leśnictwem, łowectwem, geologią. Większość prowadzonych spraw kończy się wydaniem decyzji, koncesji lub zaświadczenia. Sporą część stanowią zaświadczenia o ujęciu działek w uproszczonym planie urządzania lasu, które są niezbędne do okazania przy każdorazowej transakcji kupna-sprzedaży potwierdzanej przed notariuszem. Zestawienie liczby głównych spraw realizowanych w Wydziale Ochrony Środowiska przedstawiono w poniższej tabeli:

	<b>Ochrona przyrody</b> (dec. na usunięcie drzew)	<b>Prawo ochrony środowiska</b> (pozwolenia, zgłoszenia instalacji, zaświadczenia)	<b>Odpady</b> (ezwolenia na odzysk, zbieranie, urzęszkodliwiane odpadów)	<b>Leśnictwo</b> (decyzje, zaświadczenia)
Ilość spraw	49	24	10	412

## 9. Rolnictwo, leśnictwo i rybactwo śródlądowe.

### Rolnictwo

Powiat Pleszewski jest powiatem typowo rolniczym. Wszystkie użytki rolne zajmują powierzchnię 53.546 ha, co stanowi 75,08% ogółu powierzchni. W grupie użytków rolnych dominują grunty orne, które zajmują 47.519 ha (88,74%), w dalszej kolejności

znajdują się łąki 2.181 ha (4,07%), pastwiska 1.353 ha (2,53%), grunty rolne zabudowane 1.451 ha (2,71%) i pozostałe o marginalnym udziale. Wśród upraw dominują zboża, które są siane na obszarze 33.379,56 ha (w tym głównie: kukurydza 12.537,90 ha, pszenica 8.711,88 ha, pszenżyto 5.913,29 ha, żyto 2.338,03 ha, owies 1.268,91 ha). Kolejne miejsca zajmują: ziemniaki 1.996,50 ha, warzywa gruntowe 1.461,34 ha oraz buraki cukrowe 1.142,82 ha. Pozostałe uprawy zajmują dużo mniejsze arealy, ale są bardzo różnorodne np. rośliny zielarskie, topinambur, drzewa i rośliny owocowe, lawenda, fenkuł i inne. Jeżeli chodzi o hodowlę zwierząt to według danych Biura Powiatowego Agencji Restrukturyzacji i Modernizacji Rolnictwa w Pleszewie, w powiecie hodowanych jest 1 912 180 sztuk drobiu, 61 143 sztuk trzody chlewnej, 22 911 sztuk bydła, 380 sztuk koni, 304 sztuk owiec, 74 sztuki kóz (stan na 01.12.2023 r.). W roku 2023 u jednego z hodowców indyków w m. Grodzisko, gm. Pleszew stwierdzono wystąpienie w stadzie wysoce zjadliwej ptasiej grypy (HPAI). Utylizacji poddano prawie 30 tys. sztuk indyków. Jeżeli chodzi o ograniczenia związane z występowaniem wirusa ASF, w 2023 do obszaru objętego ograniczeniami w klasie I, nadal kwalifikowany był obszar gminy Dobrzyca.

### Leśnictwo

Powierzchnia lasów na terenie powiatu pleszewskiego wynosi 13.998 ha. W odniesieniu do całkowitej powierzchni powiatu wynoszącej 71.321 ha, lesistość kształtuje się na poziomie 19,63 %. Największy udział w/w powierzchni leśnej przypada na lasy Skarbu Państwa zarządzane przez Państwowe Gospodarstwo Leśne Lasy Państwowe 11.441 ha (82%), natomiast lasy prywatne zajmują obszar 2.550 ha (18%). Bezpośredni nadzór nad gospodarką leśną w lasach nie stanowiących własności Skarbu Państwa, Starosta powierzył Nadleśniczemu Nadleśnictwa Taczanów i Nadleśniczemu Nadleśnictwa Grodziec na mocy odpowiednich porozumień. Kwota przekazana w 2023 roku Nadleśnictwom za prowadzenie nadzoru wyniosła 58.656,38 zł. Nadleśnictwa w ramach powierzonego nadzoru wykonują:

- bieżącą lustrację lasów np. pod kątem występowania organizmów szkodliwych,
- cechowanie pozyskanego drewna i wystawianie świadectw legalności pozyskania drewna,
- kontrolę czynności gospodarczych wykonywanych przez właścicieli lasów pod kątem zgodności z zadaniami wytyczonymi w uproszczonych planach urządzania lasów oraz przepisami ustawy o lasach,
- doradztwo dla właścicieli lasów,
- prace biurowo-administracyjne (np. sprawozdania).

W ramach przyjętego modelu Nadleśnictwa realizują większość zadań terenowych wymagających stałej obecności na gruntach leśnych. Po stronie Starosty znajduje się realizacja zadań administracyjnych wynikających głównie z ustawy o lasach, w tym wydawanie decyzji administracyjnych. Do najczęstszych zadań w obszarze leśnictwa realizowanych bezpośrednio przez Starostę należy:

- wydawanie zaświadczeń o ujęciu działek w uproszczonym planie urządzenia lasu lub inwentaryzacji stanu lasu
- wydawanie decyzji nakazujących wykonanie obowiązków określonych w uproszczonych planach urządzenia lasów i ustawie o lasach.
- wydawanie decyzji zezwalających na pozyskanie drewna niezgodnie z uproszczonym planem urządzenia lasu.
- wydawanie decyzji w sprawie zmiany lasu na użytek rolny.
- prowadzenie spraw dotyczących upraw leśnych założonych w 2002 i 2003r. (na podstawie ustawy przeznaczaniu gruntów rolnych do zalesienia) oraz kontrola tych upraw.
- dokonywanie oceny udatności upraw leśnych założonych na podstawie przepisów o wspieraniu rozwoju obszarów wiejskich (PROW) i przeklasyfikowanie z urzędu gruntu rolnego na leśny.

W roku 2023 część właścicieli, których lasy zostały uszkodzone przez silny wiatr rok wcześniej dokonała odnowienia powierzchni leśnej. Poprzez Starostę Pleszewskiego otrzymali oni dofinansowanie na ten cel od Wojewody Wielkopolskiego.

#### Rybacktwo śródlądowe

Na podstawie przepisów ustawy z dnia 18 kwietnia 1985 r. o rybacktwie śródlądowym (Dz. U. z 2022 poz. 883) Starosta posiada kompetencje m.in. do wydawania kart wędkarskich uprawniających do amatorskiego połowu ryb na śródlądowych wodach powierzchniowych. Kartę można wydać osobie, która ukończyła 14 lat. W roku 2023 wydano 112 kart wędkarskich. Na terenie powiatu pleszewskiego działa również Społeczna Straż Rybacka, która została powołana do życia na wniosek Starosty przez Radę Powiatu w Pleszewie uchwałą nr X/53/99 z dnia 28 września 1999r.. Zadaniem Społecznej Straży Rybackiej jest współdziałanie z Państwową Strażą Rybacką w zakresie kontroli przestrzegania ustawy oraz przepisów wydanych na jej podstawie. Społeczną Straż Rybacką tworzy Komendant Społecznej Straży Rybackiej oraz Strażnicy. Według posiadanych danych na terenie powiatu pleszewskiego działa 7 członków SSR. Ustawa o rybacktwie śródlądowym upoważnia starostę do prowadzenia rejestru sprzętu pływającego do amatorskiego połowu ryb. W rejestrze wędkarze rejestrowali głównie łódki i pontony. W dniu 1 sierpnia 2020 r. w życie weszła ustawa z dnia 12 kwietnia 2018 r. o rejestracji jachtów i innych jednostek pływających o długości do 24 m (Dz. U. z 2020 poz. 1500), która zakłada m.in. likwidację rejestrów prowadzonych wcześniej przez starostę. W/w przepisy nadały jednocześnie staroście uprawnienia do rejestracji jachtów i innych jednostek pływających o długości większej niż 7,5 m lub napędzie mechanicznym o mocy większej niż 15 kW. Właściciele mniejszych jednostek pływających nie mają obowiązku wpisania do nowego rejestru, ale na ich wniosek można takiej rejestracji dokonać. W porównaniu do poprzedniego rejestru nowe przepisy znacząco utrudniły i skomplikowały proces rejestracji. Rejestracja odbywa się w elektronicznym systemie Reja24 i wymaga od wnioskodawcy szeregu dokumentów, których brak uniemożliwia

sprawny proces rejestracji. W roku 2023 Starosta Pleszewski zarejestrował 22 jednostki w ramach w/w systemu.

#### **10. Powiatowa administracja geologiczna.**

Na podstawie przepisów ustawy z dnia 9 czerwca 2011 r. - Prawo geologiczne i górnicze (tekst jednolity - Dz. U. z 2023 r., poz. 633 ze zmianami) Starosta jest organem administracji geologicznej i posiada kompetencje m.in. do wydawania koncesji na wydobywanie kopalin pospolitych, zatwierdzania projektów robót geologicznych i dokumentacji geologicznych. Obecnie na terenie powiatu znajdują się cztery czynne odkrywkowe kopalnie piasku, zlokalizowane w miejscowościach: Zawady, Nowa Wieś (gm. Pleszew) i Stara Kaźmierka (gm. Chocz), będące w kompetencji Starosty Pleszewskiego. W ciągu roku kalendarzowego rozpatrywanych jest około osiemdziesiąt spraw dotyczących geologii surowcowej, hydrogeologii oraz geologii inżynierskiej. Ze względu na wykorzystywanie obszaru głównie na cele rolniczo-ogrodnicze istnieje duże zainteresowanie wykonywaniem indywidualnych ujęć wód podziemnych. Intensywna eksploatacja wód podziemnych widoczna jest głównie w gminie Gołuchów. Obecna sytuacja meteorologiczna zmusza inwestorów do nawadniania upraw rolniczych. W ostatnich latach wzrosła też liczba opracowań geologicznych dotyczących wykorzystania ciepła Ziemi w celu ogrzewania budynków.

#### **11. Komunikacja i transport.**

##### Komunikacja.

Powiat Pleszewski to zagłębie samochodowe. Na terenie Powiatu, wg stanu na 31.12.2023 r., łącznie zarejestrowanych było 76 425 pojazdów, w tym:

54 444 samochodów osobowych,

199 autobusów,

8 150 samochodów ciężarowych,

3 287 motorowerów,

2 734 motocykle,

5 877 ciągników rolniczych,

1 192 ciągniki siodłowe,

542 samochody specjalne.

Dane przedstawione powyżej pochodzą z Ministerstwa Cyfryzacji Wydziału Udostępniania Danych i Certyfikacji Departament Systemów Państwowych Warszawa. Corocznie przybywa pojazdów zarówno w całym kraju jak i w Powiecie Pleszewskim, co z jednej strony jest korzystne mając na względzie bogacenie się społeczeństwa, a z drugiej strony niekorzystne biorąc pod uwagę wzrastający ruch pojazdów przy tej samej ilości dróg oraz parkingów. W Starostwie Powiatowym w Pleszewie od roku 2019 w Wydziale Komunikacji funkcjonuje system kolejkowej obsługi rejestracji pojazdów, praw jazdy oraz transportu. System umożliwia elektroniczną rezerwację godzinową z wyprzedzeniem dwutygodniowym. Wydział Komunikacji w roku 2023 wydał:



- 18 470 decyzji dotyczących rejestracji pojazdów. Przychody z tego tytułu osiągnęły poziom 1.385.956,75 zł,
- 1.677 decyzji dotyczących praw jazdy. Przychód z tytułu praw jazdy wyniósł 196.410,00 zł.

### Transport.

Podjęcie i wykonywanie transportu drogowego wymaga uzyskania zezwolenia na wykonywanie zawodu przewoźnika drogowego. Organem właściwym w sprawie udzielenia, odmowy udzielenia, zmiany oraz zawieszenia lub cofnięcia zezwolenia na wykonywanie zawodu przewoźnika drogowego jest starosta właściwy dla siedziby przedsiębiorcy. Zezwolenie wydawane jest na wniosek przedsiębiorcy wraz z dokumentami określonymi w ustawie o transporcie drogowym. Do dnia 14.08.2013r. organ wydawał licencje na transport drogowy, które zachowują ważność na czas, na jaki zostały wydane i zgodnie z przepisami ustawy prawo przedsiębiorców są jednoznaczne z zezwoleniami na transport. Na terenie Powiatu Pleszewskiego, wg stanu na dzień 31.12.2023 r., wydano:

- 154 zezwolenia na wykonywanie transportu drogowego rzeczy oraz licencji wydanych do dnia 14.08.2013r. ,
- 11 zezwoleń na wykonywanie transportu drogowego osób,
- 10 licencji na wykonywanie krajowego transportu drogowego pojazdem samochodowym przeznaczonym konstrukcyjnie do przewozu powyżej 7 i nie więcej niż 9 osób łącznie z kierowcą.

Tutejszy organ na podstawie przepisów ustawy o transporcie drogowym wydaje licencje na wykonywanie krajowego transportu drogowego w zakresie pośrednictwa przy przewozie rzeczy( tzw. spedycje). Na terenie Powiatu Pleszewskiego wydanych jest 65 licencji na pośrednictwo. Ustawa o transporcie drogowym reguluje również kwestie przewozów na potrzeby własne, które mogą być wykonywane po uzyskaniu zaświadczenia potwierdzającego zgłoszenie przez przedsiębiorcę prowadzenia przewozów drogowych, jako działalności pomocniczej w stosunku do jego podstawowej działalności gospodarczej. Zaświadczenie na krajowy niezarobkowy przewóz drogowy wydaje starosta na czas nieokreślony po dołączeniu do wniosku dokumentów określonych w ustawie o transporcie drogowym. Tutejszy organ, do dnia 31.12.2023r., wydał:

- 171 zaświadczeń na niezarobkowy przewóz drogowy rzeczy,
- 1 zaświadczenie na niezarobkowy przewóz osób.

Wykonywanie przewozów regularnych i regularnych specjalnych wymaga uzyskania zezwolenia. Na dzień 31.12.2023r. wydano 31 zezwoleń na wykonywanie przewozów regularnych. Zgodnie z art.83 ust.3 ustawy o transporcie drogowym starosta jest obowiązany przedstawić ministrowi właściwemu do spraw transportu, co najmniej dwa

razy w roku informację dotyczącą liczby i zakresu udzielonych zezwoleń, licencji, zaświadczeń na potrzeby własne oraz liczby wypisów z tych dokumentów, a także liczby licencji w zakresie pośrednictwa przy przewozie rzeczy i licencji w zakresie pośrednictwa przy przewozie osób w terminach do 15 stycznia oraz do 15 lipca danego roku.

## **12. Porządek publiczny i bezpieczeństwo obywateli.**

Starosta Pleszewski zadania z zakresu porządku publicznego i bezpieczeństwa obywateli realizuje poprzez powiatową administrację zespoloną i niezespoloną oraz wyodrębnione jednostki organizacyjne, w szczególności: Komendę Powiatową Policji, Komendę Powiatową Państwowej Straży Pożarnej, Pleszewskie Centrum Medyczne w Pleszewie, Starostwo Powiatowe w Pleszewie (w tym Biuro Zarządzania Kryzysowego i Bezpieczeństwa z działającym w jego strukturze Powiatowym Centrum Zarządzania Kryzysowego), komisje i zespoły doradcze tj. Komisję Bezpieczeństwa i Porządku oraz Powiatowy Zespół Zarządzania Kryzysowego, a także inne podmioty i organizacje działające na terenie powiatu pleszewskiego, takie jak ochotnicze straże pożarne (w tym Oddział Powiatowy Związku OSP RP w Pleszewie) oraz jednostki terenowe wodnego ochotniczego pogotowia ratunkowego. Monitorowanie zagrożeń na terenie powiatu oraz przepływ informacji w 2023 roku zapewniało Powiatowe Centrum Zarządzania Kryzysowego /PCZK/. Prowadziło także działania w trybie alarmowym, to jest w przypadku wystąpienia sytuacji kryzysowej lub jej symptomów. Jednym z najważniejszych przedsięwzięć PCZK w trybie alarmowym należy zaliczyć działania podejmowane w związku ze stwierdzeniem wystąpienia ogniska choroby zakaźnej - wysoce zjadliwej grypy ptaków w miejscowości Grodzisko (gmina Pleszew). W roku 2023 Powiatowy Zespół Zarządzania Kryzysowego /PZZK/ dużą uwagę skupił na przeprowadzaniu praktycznych ćwiczeń, których głównym celem było odpowiednie przygotowanie sił i środków do reagowania na potencjalne zagrożenia w powiecie oraz weryfikacja przyjętych rozwiązań. Na szczególne wyróżnienie zasługują:

- ✓ ćwiczenie wojewódzkie dot. zwalczania pryszczycy (FMD), przeprowadzone w maju 2023 roku na terenie gminy Pleszew (Zawidowice) którego głównym organizatorem był Wielkopolski Wojewódzki Lekarz Weterynarii,
- ✓ ćwiczenie praktyczne przeprowadzone w październiku 2023 roku, dotyczące wystąpienia poważnej awarii w zakładzie dużego ryzyka - Rozlewnia Gazu Płynnego Gaspol S.A. w Pleszewie,
- ✓ ćwiczenie praktyczne przeprowadzone w listopadzie 2023 roku - ewakuacja osób z Oddziału Chirurgicznego Pleszewskiego Centrum Medycznego w Pleszewie Sp. z o.o., w związku z zaistnieniem pożaru.

W minionym roku Powiat oraz służby i jednostki, poza wykonywaniem zadań ustawowych mających na celu ochronę życia, zdrowia ludzi i mienia, podjęły również działania edukacyjne i społeczne /konkursy, programy, akcje, spotkania, wykłady,

pogadanki dla dzieci i młodzieży, osób dorosłych i seniorów/, których celem było zwrócenie uwagi na kwestie związane z bezpieczeństwem oraz podniesienie świadomości o zagrożeniach, a także promowanie bezpiecznych zachowań, w tym m.in.:

- ✓ eliminacje powiatowe Ogólnopolskiego Strażackiego Konkursu Plastycznego, skierowanego do dzieci, młodzieży i dorosłych - przedsięwzięcie organizowane przy współpracy Starostwa Powiatowego w Pleszewie oraz Oddziału Powiatowego Związku Ochotniczych Straży Pożarnych RP w Pleszewie,
- ✓ VIII Przegląd Twórczości Dziecięcej „Ze sztuką bezpieczniej”, którego organizatorami były: Komenda Powiatowa Państwowej Straży Pożarnej w Pleszewie, Ośrodek Kultury Leśnej w Gołuchowie oraz Starostwo Powiatowe w Pleszewie,
- ✓ Powiatowy Turniej Wiedzy o Bezpieczeństwie w Ruchu Drogowym - zorganizowany przez Komendę Powiatową Policji w Pleszewie, we współpracy ze Szkołą Podstawową w Broniszewicach,
- ✓ spotkania z dziećmi i młodzieżą w ramach czwartej edycji programu „Klub Małego i Młodego Ratownika”, których organizatorem był WOPR Goluchów we współpracy ze Stowarzyszeniem Centrum Rozwoju w Pleszewie,
- ✓ „Bezpiecznie nad wodą” - przedsięwzięcia Komendy Powiatowej Państwowej Straży Pożarnej w Pleszewie we współpracy z Oddziałem Środowiskowym WOPR w Gołuchowie.

W 2023 roku Powiat Pleszewski, w ramach zabezpieczonych środków budżetowych, udzielił wsparcia finansowego powiatowym służbom oraz organizacjom działającym na terenie powiatu. Zarząd Powiatu w Pleszewie przekazał w drodze darowizny na cele działalności Komendy Powiatowej Państwowej Straży Pożarnej w Pleszewie następujący sprzęt i wyposażenie:

- ✓ sprzęt komputerowy tj. serwer z licencją oraz dyskiem wraz z akcesoriami komputerowymi - Umowa darowizny OR.032.64 2023 z dnia 8 maja 2023 roku /zawarta na podstawie Uchwały Zarządu Powiatu w Pleszewie Nr CXLVI/327/2023 z dnia 28 kwietnia 2023 roku/ - kwota przedmiotu darowizny 13 907,20 zł,
- ✓ wykładzina dywanowa podłogowa na wyposażenie sali edukacyjnej „OGNIK” w Komendzie Powiatowej PSP w Pleszewie - Umowa darowizny OR.032.2055.2023 z dnia 29 listopada 2023 roku /zawarta na podstawie Uchwały Zarządu Powiatu w Pleszewie Nr CLXI/393/2023 z dnia 27 listopada 2023 roku/ - kwota przedmiotu darowizny 5 427,40 zł,

Ponadto w ramach zabezpieczonych środków finansowych:

- ✓ dofinansowano Oddział Powiatowy Związku Ochotniczych Straży Pożarnych RP w Pleszewie z przeznaczeniem na działalność oświatowo-szkoleniową strażaków ochotników - kwota 9 993,19 zł,
- ✓ dofinansowano Oddział Miejsko-Powiatowy w Pleszewie oraz Oddział Środowiskowy w Gołuchowie Wodnego Ochotniczego Pogotowia Ratunkowego Województwa Wielkopolskiego poprzez zakup odzieży, sprzętu oraz akcesoriów ratowniczych - kwota 4 842,80 zł.

Szczegółowe statystyki w zakresie działania służb, inspekcji i straży zajmujących się bezpieczeństwem na terenie powiatu znajdują się w ich rocznych sprawozdaniach, przedkładanych Radzie Powiatu Pleszewskiego.

### **13. Ochrona praw konsumenta.**

#### Informacje ogólne dotyczące działalności Powiatowego Rzecznika Konsumentów.

Powiatowy Rzecznik Konsumentów realizuje zadania własne samorządu w zakresie ochrony praw konsumentów, na podstawie ustawy z dnia 5 czerwca 1998 r. o samorządzie powiatowym (art. 4 ust. 1 pkt. 18 ustawy). Zadania i formę ich realizacji określają przepisy art. 37-43 ustawy z dnia 16 lutego 2007 r. o ochronie konkurencji i konsumentów. Powiatowy Rzecznik Konsumentów w Pleszewie usytuowany jest w strukturze organizacyjnej Starostwa Powiatowego w Pleszewie na samodzielnym stanowisku pracy i bezpośrednio podporządkowany jest Staroście. Zadania z zakresu ochrony praw konsumentów wykonywane są jednoosobowo w ramach zatrudnienia w wymiarze 3/4 etatu. Od września 2023 roku na 1/2 etatu. Do zadań rzecznika konsumentów należy:

- zapewnienie bezpłatnego poradnictwa konsumenckiego i informacji prawnej w zakresie ochrony interesów konsumentów;
- składanie wniosków w sprawie stanowienia i zmiany przepisów prawa miejscowego w zakresie ochrony interesów konsumentów;
- występowanie do przedsiębiorców w sprawach ochrony praw i interesów konsumentów;
- współdziałanie z Prezesem Urzędu, organami Inspekcji Handlowej oraz organizacjami konsumenckimi;
- wykonywanie innych zadań określonych w ustawie lub przepisach odrębnych.

Uprawnienia rzeczników konsumentów pozwalają również na:

- wytaczanie powództwa na rzecz konsumentów oraz wstępowania, za ich zgodą, do toczącego się postępowania w sprawach o ochronę interesów konsumentów;
- występowanie w charakterze oskarżyciela publicznego w sprawach o wykroczenia na szkodę konsumentów rzecznik konsumentów jest oskarżycielem publicznym w rozumieniu przepisów ustawy z dnia 24 sierpnia 2001 r. – Kodeks postępowania w sprawach o wykroczenia;
- występowanie do Prezesa UOKiK z zawiadomieniami dot. podejrzeń stosowania nieuczciwych praktyk naruszających zbiorowe interesy konsumentów;
- występowania do sądu rejonowego w wnioskiem o nałożenie kary grzywny na podmiot, który narusza obowiązek udzielenia rzecznikowi konsumentów wyjaśnień i informacji będących przedmiotem wystąpienia rzecznika lub obowiązek ustosunkowania się do uwag i opinii rzecznika.

Rzecznik Konsumentów jest instytucją o kompetencjach doradczych. Nie posiada uprawnień kontrolnych, nie może wydawać nakazów i zakazów, ani nakładać kar czy grzywien.

Realizacja zadań Rzecznika Konsumentów wynikających z ustawy z dnia 16 lutego 2007 r. o ochronie konkurencji i konsumentów.

1. Udzielanie porad i informacji prawnej w zakresie ochrony interesów konsumentów w 2023 roku.

a) Udzielanie porad i informacji prawnej osobiście oraz telefonicznie.

Rzecznik prowadząc poradnictwo konsumenckie, analizuje problemy przedstawione przez konsumentów i prezentuje możliwości prawne rozwiązania spraw. Analizuje zapisy umów, regulaminów, ogólnych warunków ubezpieczeń, kart gwarancyjnych itp. oraz interpretuje przepisy ustaw. Informacje konsumentom udzielane są osobiście w biurze Rzecznika oraz telefonicznie. W roku sprawozdawczym, w ramach bezpłatnego poradnictwa konsumenckiego i informacji prawnej w zakresie ochrony interesów konsumentów udzielono łącznie 619 porad, w tym 41 porad podmiotom niebędącym konsumentami. Z zakresu umów sprzedaży najczęściej porad udzielono w przedmiocie:

- ✓ reklamacji odzieży i obuwia – 131 porad;
- ✓ reklamacji urządzeń gospodarstwa domowego, urządzeń elektrycznych i sprzętu komputerowego, zakupionych głównie w lokalu przedsiębiorstwa – łącznie 102 porady;
- ✓ reklamacji mebli i artykułów wyposażenia w ręcz – 35 porad.  
Z zakresu świadczenia usług, najczęściej porad udzielono w sprawach dotyczących:
- ✓ reklamacji umów związanych z konserwacją i naprawą pojazdów i innych środków transportu – 60 porad;
- ✓ reklamacji umów na sprzedaż i dystrybucję energii elektrycznej – 53 porady;
- ✓ reklamacji usług pocztowych i kurierskich – 43 porady.

b) Udzielanie porad i informacji prawnej – sprawy rozpatrywane pisemnie.

W ramach bezpłatnego poradnictwa konsumenckiego i informacji prawnej sporządzono 51 pism, w tym 10 dla podmiotów niebędących konsumentami (przedsiębiorców, rolników, osób fizycznych dokonujących czynności prawnych z osobami niebędącymi przedsiębiorcami). W 2023 roku Rzecznik Konsumentów udzieliła łącznie 670 porad oraz informacji prawnych (osobiście, telefonicznie i e-mailowo) w zakresie ochrony interesów konsumentów. Łączna kwota przedmiotów sporu zgłoszonych przez konsumentów w 2023 r. wyniosła 174 475,81 zł (sprawy rozpatrywane pisemnie).

2. Występowanie do przedsiębiorców w sprawach ochrony praw i interesów konsumentów w 2023 roku.

Podstawą wystąpień Rzecznika Konsumentów jest art. 42 ust. 1 pkt. 3 ustawy o ochronie konkurencji i konsumentów. Wystąpienia do przedsiębiorców podejmowane są na skutek wniosków składanych przez konsumentów. W wystąpieniach Rzecznik opisuje stan faktyczny sprawy przedstawiony we wniosku konsumenta i wynikający z przedłożonych dokumentów, wskazuje podstawę prawną uznania roszczenia konsumenta, wzywa do złożenia wyjaśnień i udzielenia informacji oraz proponuje polubowne zakończenie sporu. W roku sprawozdawczym do biura Rzecznika wpłynęły 64 wnioski. 43 sprawy rozpatrzono pozytywnie, w 7 sprawach przedsiębiorca odmówił uznania roszczeń konsumentów. W przypadku 11 zgłoszeń, roszczenia konsumentów okazały się niezasadne, a 3 wnioski zostały wycofane przez konsumentów. Łączna kwota przedmiotów sporu zgłoszonych przez konsumentów w 2023 r. wyniosła 174 475,81 zł. W odpowiedzi na wystąpienie Rzecznika, przedsiębiorca może zobowiązać się do naprawy lub wymiany wadliwego towaru bądź do obniżenia ceny lub zwrotu gotówki. Może również przyjąć wadliwy towar do ponownej reklamacji bądź przekazać do ekspertyzy Rzeczoznawcy. W przypadku świadczenia przez przedsiębiorcę określonych usług, uznanie roszczenia konsumenta może polegać na uznaniu za skuteczne oświadczenia woli o odstąpieniu od umowy, zwrotu lub anulowaniu niesłusznie naliczonych opłat bądź kar umownych albo wypłacenia rekompensaty finansowej czy odszkodowania. W sprawach, gdy przedsiębiorca nie wyraża woli do polubownego zakończenia sporu, sprawa kończy się wynikiem negatywnym. Rzecznicy Konsumentów nie dysponują instrumentami prawnymi, w celu wymuszenia na przedsiębiorcy uznania roszczeń konsumenta. Rzecznik nie wydaje decyzji i nakazów oraz nie nakłada kar na przedsiębiorców. Nie posiada również uprawnień kontrolnych. Rzecznik nie ma także kompetencji do przeprowadzenia postępowania dowodowego (brak uprawnień kontrolnych oraz brak możliwości powołania rzeczoznawcy). W takiej sytuacji konsument może skorzystać z dwóch rozwiązań: skierować sprawę na drogę sądową bądź skorzystać z polubownych form rozstrzygania sporów konsumenckich - postępowania polubownego lub Stałego Sądu Polubownego – prowadzonych przez Wojewódzkie Inspektoraty Inspekcji Handlowej. W związku z podjętą interwencją przez Rzecznika, przedsiębiorca zobowiązany jest udzielić rzecznikowi wyjaśnień i informacji będących przedmiotem wystąpienia oraz ustosunkować się do jego uwag i opinii – wskazuje na to przepis art. 42 ust. 4 ustawy o ochronie konkurencji i konsumentów. Niespełnienie tego obowiązku zagrożone jest karą grzywny nie mniejszą niż 2000 zł. Orzekanie w sprawach następuje w trybie przepisów Ustawy z dnia 24 sierpnia 2001 r. – Kodeks postępowania w sprawach o wykroczenia.

### 3. Działania edukacyjne Rzecznika.

Zadaniem samorządu terytorialnego w zakresie ochrony praw konsumentów jest prowadzenie edukacji konsumenckiej, na co wskazuje art. 38 ustawy o ochronie konkurencji i konsumentów. W 2023 roku zaplanowano, a następnie zrealizowano 6 spotkań edukacyjnych z seniorami i młodzieżą szkolną. Spotkania z seniorami

zorganizowano we współpracy z Komendą Powiatową Policji w Pleszewie. Prelekcje z uczniami odbyły się w Zespole Szkół Technicznych i Niepublicznym Liceum Ogólnokształcącym. Na stronie Powiatowego Rzecznika Konsumentów na Facebooku oraz w zakładce Rzecznika na stronie [www.powiatpleszewski.pl](http://www.powiatpleszewski.pl), na bieżąco publikowane są materiały informacyjno-edukacyjne. W biurze Rzecznika dostępne są bezpłatne publikacje i ulotki o tematyce konsumenckiej. W dniu 27 marca 2023 roku została przeprowadzona Wielkopolska Olimpiada Wiedzy Konsumenckiej – etap powiatowy. Finał etapu powiatowego przeprowadzono w Zespole Szkół Technicznych w Pleszewie. Do rywalizacji stanęli reprezentanci wszystkich szkół ponadpodstawowych Powiatu Pleszewskiego. Olimpiadę powiatową wygrała Oliwia Gauza z Zespołu Szkół Technicznych w Pleszewie. II miejsce zajęła Magda Zawieja z Zespołu Szkół Technicznych w Pleszewie, na III miejscu uplasowała się Zofia Stańczyk z Niepublicznego Liceum Ogólnokształcącego, a na IV miejscu Aleksandra Dudkowiak również z Niepublicznego Liceum Ogólnokształcącego w Pleszewie. Laureatki reprezentowały Powiat Pleszewski na finale wojewódzkim, który odbył się 19 kwietnia 2023 r. w Poznaniu. XVII Wielkopolską Olimpiadę Wiedzy Konsumenckiej wygrała reprezentacja powiatu pleszewskiego. I miejsce zajęła Magda Zawieja z Zespołu Szkół Technicznych, a II Zofia Stańczyk z Niepublicznego Liceum Ogólnokształcącego. Reprezentacja powiatu pleszewskiego wygrała finał Olimpiady i zdobyła Puchar Prezesa Urzędu Ochrony Konsumentów i Konkurencji.

#### **14. Rynek pracy w powiecie pleszewskim.**

W powiecie pleszewskim wg stanu na 31.12.2023 r. zarejestrowanych było 761 osób bezrobotnych, w tym 484 kobiety. Stopa bezrobocia wynosiła 3,3 %. Dla porównania stopa bezrobocia w Polsce była na poziomie 5,1 %, a w Wielkopolsce 3,0 %.

Struktura osób bezrobotnych przedstawiała się następująco:

- 134 osoby z prawem do zasiłku,
- 457 osób zamieszkałych na wsi,
- 275 osób do 30 roku życia,
- 155 osób powyżej 50 roku życia,
- 260 osób długotrwale bezrobotnych,
- 74 osoby niepełnosprawne.

#### **15. Nieodpłatna pomoc prawna, nieodpłatne poradnictwo obywatelskie i mediacja.**

Od początku 2016 roku na terenie całej Polski działa system darmowej pomocy prawnej, wprowadzony ustawą z dnia 5 sierpnia 2015 roku o nieodpłatnej pomocy prawnej, nieodpłatnym poradnictwie obywatelskim oraz edukacji prawnej. Zgodnie z ww. ustawą: nieodpłatna pomoc prawna obejmuje:

- poinformowanie osoby uprawnionej o obowiązującym stanie prawnym i przysługujących jej uprawnieniach lub spoczywających na niej obowiązkach, w tym w

związku z toczącym się postępowaniem przygotowawczym, administracyjnym, sądowym lub sądowno administracyjnym lub

- wskazanie osobie uprawnionej sposobu rozwiązania jej problemu prawnego, lub
- sporządzenie projektu pisma w sprawach, o których mowa wyżej, z wyłączeniem pism procesowych w toczącym się postępowaniu, lub
- nieodpłatną mediację, lub
- sporządzenie projektu pisma o zwolnienie od kosztów sądowych lub ustanowienie pełnomocnika z urzędu w postępowaniu sądowym lub sądowno-administracyjnym oraz poinformowanie o kosztach postępowania i ryzyku finansowym związanym ze skierowaniem sprawy na drogę sądową;

nieodpłatne poradnictwo obywatelskie obejmuje działania dostosowane do indywidualnej sytuacji osoby uprawnionej, zmierzające do podniesienia świadomości tej osoby o przysługujących jej uprawnieniach lub spoczywających na niej obowiązkach oraz wsparcia w samodzielnym rozwiązywaniu problemu, w tym, w razie potrzeby, sporządzenie wspólnie z osobą uprawnioną planu działania i pomoc w jego realizacji. W szczególności to porady dla osób zadłużonych, porady z zakresu spraw mieszkaniowych oraz zabezpieczenia społecznego;

nieodpłatna mediacja obejmuje:

- poinformowanie osoby uprawnionej o możliwościach skorzystania z polubownych metod rozwiązywania sporów, w szczególności mediacji oraz korzyściach z tego wynikających;
- przygotowanie projektu umowy o mediację lub wniosku o przeprowadzenie mediacji;
- przygotowanie projektu wniosku o przeprowadzenie postępowania mediacyjnego w sprawie karnej;
- przeprowadzenie mediacji;
- udzielenie pomocy w sporządzeniu do sądu wniosku o zatwierdzenie ugody zawartej przed mediatorem;

edukacja prawna obejmuje działania edukacyjne zmierzające do zwiększenia świadomości prawnej społeczeństwa, dotyczące w szczególności upowszechniania wiedzy o:

- prawach i obowiązkach obywatelskich;
- działalności krajowych i międzynarodowych organów ochrony prawnej;
- mediacji oraz sposobach polubownego rozwiązywania sporów;
- możliwościach udziału obywateli w konsultacjach publicznych oraz procesie stanowienia prawa;
- dostępie do nieodpłatnej pomocy prawnej i nieodpłatnego poradnictwa obywatelskiego;

Zadania te mogą być realizowane w formach, które w szczególności polegają na opracowaniu informatorów i poradników, prowadzeniu otwartych wykładów i warsztatów oraz rozpowszechnianiu informacji za pośrednictwem środków masowego przekazu i innych zwyczajowo przyjętych formach komunikacji, w tym prowadzeniu



kampanii społecznych. W roku 2023 na terenie Powiatu Pleszewskiego w dniach od poniedziałku do piątku w godzinach od 8:00 do 12:00 działały równocześnie dwa punkty świadczące pomoc w różnych lokalizacjach:

1. Punkt nieodpłatnej pomocy prawnej w lokalizacji Pleszew (Starostwo Powiatowe w Pleszewie).
2. Punkt nieodpłatnej pomocy prawnej i nieodpłatnego poradnictwa obywatelskiego w lokalizacji Chocz-Czermin-Dobrzyca-Gizałki-Gołuchów (Zespół Szkół w Choczu; Środowiskowy Dom Samopomocy w Czerminie; Gminne Centrum Kultury w Dobrzyca; Urząd Gminy w Gizałkach; Urząd Gminy w Gołuchowie).

Z nieodpłatnej porady mogła skorzystać każda osoba, która wypełniła oświadczenie o niemożności poniesienia kosztów odpłatnej pomocy prawnej. Świadczenie nieodpłatnej pomocy prawnej odbywało się według kolejności zgłoszeń, po wcześniejszym umówieniu terminu wizyty:

- pod numerem telefonu: 62 7-429-652 (czynny od poniedziałku do piątku w godzinach od 8:00 do 15:00);
- za pośrednictwem e-maila: sekretariat@powiatpleszewski.pl
- poprzez stronę internetową [www.bip.powiatpleszewski.pl](http://www.bip.powiatpleszewski.pl) wypełniając formularz zgłoszeniowy dostępny w zakładce: Nieodpłatna pomoc prawna/ Rezerwacja wizyt.

W punkcie NPP Pleszew porad prawnych udzielali - na podstawie umów z powiatami - adwokaci wyznaczeni przez Okręgową Radę Adwokacką lub radcy prawni wyznaczeni przez Okręgową Izbę Radców Prawnych. Punkt: NPP NPO w lokalizacji Chocz-Czermin-Dobrzyca-Gizałki-Gołuchów obsługiwała wyłoniona w drodze konkursu organizacja pozarządowa. W 2023 roku zadania te powierzono organizacji pn. Stowarzyszenie Inicjatyw Społecznych „Wsparcie, Informacja, rozwój”, z siedzibą w Górze, przy ul. Stefana Batorego 8. Zgodnie z ustawą, organizacja pozarządowa, która objęła punkt nieodpłatnej pomocy miała za zadanie przeprowadzić przynajmniej 1 zadanie z zakresu edukacji prawnej w roku. Stowarzyszenie Inicjatyw Społecznych w ramach działań związanych z edukacją przeprowadziło w roku 2023 cztery niżej wymienione działania:

- opracowało i wydało poradnik edukacyjny w ilości 1000 szt. pt. „Dziedziczenie. Kto? Jak? I kiedy?”. W poradniku tym zawarte były również informacje dotyczące możliwości korzystania z nieodpłatnych porad prawnych;
- opracowało w formie papierowej i wydało plakat edukacyjny w formacie A3 w ilości 20 szt. z treścią podnoszącą świadomość prawną mieszkańców powiatu (młodzieży) w zakresie Cyberprzemocy, który dystrybuowany był do szkół na terenie powiatu;
- przeprowadziło 4 godziny lekcyjne warsztatów w formie stacjonarnej w Zespole Szkół Publicznych nr 3 w Pleszewie; zajęcia odbyły się 18 grudnia br., a wzięło w nich udział 80 uczniów. Zrealizowane zostały pod nazwą: „Z prawem cywilnym za pan brat” i miały na celu przybliżenie szeroko rozumianego prawa cywilnego i zagadnień z nim związanych w oparciu o kodeks cywilny, który reguluje stosunki cywilnoprawne między osobami fizycznymi i osobami prawnymi. W trakcie zajęć słuchacze dowiedzieli się jak posługiwać się Kodeksem i w jaki sposób z niego korzystać podczas

symulacji problemu prawnego. Poznali podstawy prawa cywilnego, czym jest zdolność prawna, ograniczona zdolność do czynności prawnej, czym jest umowa i na co zwracać uwagę podczas zawierania najbardziej popularnych umów. W ramach tematu z oferty „*Nie bądź ofiarą – walcz o swoje prawa*” poruszone zostały kwestie związane z odpowiedzialnością karną małoletnich oraz odpowiedzialnością rodziców małoletnich. Poruszono temat bezpieczeństwa w sieci oraz kradzieży danych osobowych, negatywnych konsekwencji dla ofiary przestępstwa;

- przeprowadziło 2 godziny wykładów dla mieszkańców powiatu w dniu 19 grudnia 2023 roku; zajęcia odbyły się w siedzibie Fundacji „*Animacja*” w Pleszewie i miały na celu podniesienie świadomości prawnej mieszkańców oraz dotyczyły zagadnień związanych z prawem cywilnym i karnym. Podczas pierwszej części uczestnicy zostali poinformowani o dostępie do punktów nieodpłatnej pomocy prawnej, a z drugiej części dowiedzieli się o aktualnie zgłaszanych przez ich grupy wiekowe problemach i sposobach radzenia sobie z nimi, a także o zagrożeniach z którymi mogą się spotkać w swoim codziennym życiu.

Ponadto podczas realizacji zadania publicznego, w ramach działań związanych z edukacją prawną podnoszona była świadomość prawna mieszkańców powiatu, przez co wzrosła skuteczność ochrony oraz wsparcia dla osób znajdujących się w trudnej sytuacji życiowej. Liczbę udzielonych porad prawnych (wg systemu NPP/NPO) w analizowanym okresie w punktach NPP/NPO na terenie Powiatu Pleszewskiego obrazuje tabela poniżej:

Rok 2023	Liczba udzielonych porad prawnych w punktach prowadzonych przez:		
	adwokatów lub radców prawnych	organizację pozarządową Stowarzyszenie Inicjatyw Społecznych „ <i>Wsparcie, Informacja, Rozwój</i> ”	
	pomoc prawna	pomoc prawna	poradnictwo obywatelskie
I kwartał	122	65	3
II kwartał	89	49	3
III kwartał	105	57	3
IV kwartał	81	44	5
<b>Razem:</b>	<b>397</b>	<b>215</b>	<b>14</b>

#### 16. Działalność promocyjna i współpraca zagraniczna.

Jak co roku 6 stycznia 2023 r. w katolickie Święto Trzech Króli obchodziliśmy jednocześnie Święto Powiatu Pleszewskiego. Ta tradycja odwołuje się do historii Powstania Wielkopolskiego i rocznicy objęcia władzy przez polską administrację w Pleszewie po latach zaboru pruskiego 6 stycznia 1919 roku. Delegacja władz powiatu złożyła kwiaty pod tablicami pamiątkowymi płk. Ludwika Bociańskiego i „Bohaterów Niepodległości Powiatu Pleszewskiego” w Starostwie Powiatowym w Pleszewie oraz na grobach przedwojennych starostów pleszewskich ś+p Władysława Wieczorka przy kościele Św. Floriana w Pleszewie oraz ś+p Artura Szenica przy kościele św. Jakuba Apostoła w

Czerminie. Z okazji święta proboszcz parafii pw. Św. Floriana w Pleszewie ks. Krzysztof Guziatek odprawił w kościele pw. Matki Boskiej Częstochowskiej w Pleszewie uroczystą mszę świętą w intencji powiatu. Starostwo Powiatowe w Pleszewie angażowało się w promocję szkół ponadpodstawowych i oferty edukacyjnej. Urząd wydał katalog edukacyjny dla kandydatów do szkół oraz wspiera organizację „Drzwi otwartych” pierwszego dnia wiosny 21 marca 2023 r. w szkołach powiatowych; w Zespole Szkół Usługowo-Gospodarczych, Zespole Szkół Technicznych i I Liceum Ogólnokształcącym im. St. Staszica. Atrakcją w LO był „Dzień Języków Obcych” i Turniej Gier Komputerowych „League of Legends”. Działania promocji szkół wzmacniane były reklamą komercyjną w mediach lokalnych (ogłoszenia w tygodniku „Życie Pleszewa”). Starostwo i Poradnia Psychologiczno-Pedagogiczna w Pleszewie byli organizatorami Konkursu Plastycznego dla dzieci i młodzieży, którego tematem były zawody marzeń, profile szkół zawodowych oraz zawody w fabryce obrabiarek FAMOT Pleszew. Kolejną inicjatywą promującą szkolnictwo zawodowe, rozwój i aktywizację zawodową był konkurs „Top in Job” dla uczniów szkół podstawowych oraz szkół średnich. Prace konkursowe to krótkie filmiki stworzone przy użyciu atrakcyjnych dla młodzieży aplikacji Tik Tok. Konkurs przeprowadzał Powiatowy Urząd Pracy w Pleszewie, Starostwo Powiatowe w Pleszewie i Powiatowa Świetlica Środowiskowa dla młodzieży dojeżdżającej w Pleszewie, a wręczenie nagród odbyło się w Liceum Ogólnokształcącym w Pleszewie podczas Dni Otwartych. Powiat realizował zadania promocyjne poprzez wsparcie turystyki, rekreacji mieszkańców i rozwój sportu w takich dyscyplinach, jak: kajakarstwo, kolarstwo, nordic-walking, biegi, wędkarstwo, strzelectwo sportowe, lekkoatletyka, piłka nożna, siatkówka, koszykówka i pływanie. Z imprez sportowo-turystycznych warto wymienić:

- wspólnie z PTTK Pleszew zorganizowano 2 kwietnia 2023 r. KOLARSKI RAJD PAPIESKI z okazji 18. rocznicy śmierci Papieża św. Jana Pawła II. Zbiórka i start rowerzystów tradycyjnie miał miejsce na placu Starostwa Powiatowego przy ul. Poznańskiej 79 w Pleszewie,
- na otwarcie sezonu turystycznego samorząd powiatowy zorganizował 6 maja 2023 r. kolejne ŚWIĘTO PROSNY tj. spływ kajakowy z Rokutowa do Chocza i piknik turystyczny na przystani w Choczcu oraz towarzyszące zawody wędkarskie. Współpraca organizacyjna: Klub Kajakowy LOK „Proсна” Pleszew, WOPR Gołuchów, OSP Chocz, PZW Chocz.

12 maja 2023 r. - po kilku latach przerwy - odbyła się kolejna, VII już edycja WIELKOPOLSKIEGO FESTIWALU RZEMIOSŁA® w Pleszewie. Impreza była dużym sukcesem organizacyjnym, frekwencyjnym i promocyjnym. Na terenie Zespołu Szkół Usługowo-Gospodarczych w Pleszewie zgromadziło się ponad 40 wystawców. Festiwal odwiedziły tłumy zwiedzających: dzieci w wieku przedszkolnym i uczniów szkół podstawowych z terenu całego powiatu. Celem Festiwalu jest promocja szkolnictwa zawodowego i rynku pracy, rozwój lokalnego rzemiosła i przedsiębiorczości. Gospodarze Festiwalu przygotowali szereg atrakcji. Wśród prezentowanych zawodów były: elektronik, stolarz, tapicer, kotlarz, piekarz, cukiernik, kucharz, kelner, mechanik samochodowy, murarz,

malarz, dekarz, monter sieci i instalacji sanitarnych, monter zabudowy i robót wykończeniowych, ślusarz, operator obrabiarek skrawających, były stanowiska zawodów rzadkich i ginących: garncarstwa, wikliniarstwa czy rękodzieła z papieru. Swoje punkty promocyjne uruchomiły m.in. Cech Rzemiosł Różnych Małej i Średniej Przedsiębiorczości z Pleszewa, Centrum Wsparcia Rzemiosła Kształcenia Dualnego i Zawodowego z Kalisza, Powiatowy Urząd Pracy w Pleszewie, Ośrodek Kultury Leśnej w Gołuchowie, Technikum Leśne z Milicza, Klub Młodego Odkrywcę, Przedsiębiorstwo Komunalne z Pleszewa, Fabryka Obrabiarek FAMOT, Centrum Kształcenia i Wychowania OHP w Pleszewie, WOPR z Gołuchowa. Grupy szkolne startowały w „ZAWODOWEJ GRZE FESTIWALOWEJ”. Był to spacer po targach i zaliczenie zadań zawodowych. Na stoisku gastronomicznym ZSU-G można było spróbować wypieków oraz chleba ze smalcem, skwarkami i ogórkiem. Tego dnia szkolna kuchnia upiekła dla gości festiwalowych łącznie 600 babeczek, 10 blach placka drożdżowego oraz 360 ciastek i deserów. Jedną z ciekawostek była prezentacja dwóch zabytkowych pojazdów; amerykańskiego CORDA AUTOMOBILE 810 rocznik 1936 oraz czechosłowackiej TATRY T-87 rocznik 1939 z prywatnego Muzeum Motoryzacji Zdzisława Siereckiego. W kinie „Hel” zorganizowano konferencję na temat kształcenia zawodowego. Otworzyła ją dyrektor CWRKDiZ w Kaliszu Magdalena Sekura-Nowicka. Wykłady wygłosili: Prezes Zarządu Regionalnej Izby Gospodarczej w Kaliszu Tomasz Gałęzka na temat „Pokolenie Z na rynku pracy - perspektywa przedsiębiorców” i Wicedyrektor CWRKDiZ Damian Michalak na temat „Pokolenie Z - wartości i oczekiwania”. Starostwo Powiatowe w Pleszewie zdobyło „KRYSZTAŁ POLSKIEJ GOSPODARKI” w kategorii SAMORZĄD PRZYJAZNY PRZEDSIĘBIORCOM za wyjątkową działalność na rzecz rozwoju przedsiębiorczości i pobudzenie lokalnego rynku pracy dzięki projektom edukacyjnym związanych z rzemiosłem i szkolnictwem zawodowym. Statuetkę na uroczystej gali w Warszawie 22 maja 2023 r. odebrał Starosta Pleszewski Maciej Wasielewski. Nagrodę wręczył Prezydent Centrum im. Adama Smitha Andrzej Sadowski. Celem konkursu jest promowanie polskich firm, rozwoju gospodarczego Polski i dobrych praktyk biznesowych, wspieranie idei przedsiębiorczości, innowacyjności oraz kreatywności. Organizatorem konkursu był wydawca „Forum Polskiej Gospodarki”. W 2023 roku Pleszew był - po raz pierwszy - gospodarzem WOJEWÓDZKO – DIECEZJALNYCH DOŻYNEK WIELKOPOLSKICH. Była to 22. edycja święta plonów rangi wojewódzkiej. Współorganizatorami byli: Samorząd Województwa Wielkopolskiego, Powiat Pleszewski oraz Miasto i Gmina Pleszew. Dożynki odbyły się w niedzielę, 27 sierpnia 2023 roku. Świętowanie rozpoczęło się w południe od otwarcia Wystawy Rolniczej na Stadionie Miejskim. Przecięcia wstęgi dokonali: Wicemarszałek Województwa Wielkopolskiego Krzysztof Grabowski, Starosta Pleszewski Maciej Wasielewski oraz Burmistrz Miasta i Gminy Pleszew Arkadiusz Ptak. Można było podziwiać rękodzieła i folklor ludowy. Panie z KGW serwowały regionalne potrawy, ciasta i przetwory. Gospodynie z Gminy Gołuchów pokazały tradycyjny sposób kiszenia kapusty. Koło Pleszewskich Pszczelarzy promowało miód i produkty pszczele, a Okręgowa Spółdzielnia Mleczarska Kowalew-Dobrzyca sery i jogurty. Zwiedzający podziwiali zabytkowe traktory oraz współczesne maszyny rolnicze.

W ramach wystawy rolniczej swoje stanowiska miały także: Polska Federacja Producentów Bydła i Produkcji Mleka, Wielkopolski Bank Żywności, Departament Rolnictwa i Rozwoju Wsi oraz Departament Programu Rozwoju Obszarów Wiejskich Urzędu Marszałkowskiego. Na stadionie odprawiona została polowa msza święta. Mszę celebrował JE Biskup Kaliski ks. Damian Bryl. Biskup poświęcił wieńce żniwne, przywiezione przez delegacje rolników z całej Wielkopolski. Dary na ołtarz złożyły dzieci, pszczelarze, sołtysi, marszałek, starosta i burmistrz oraz starostowie dożynek. Oprawę muzyczną podczas mszy zapewniło Koło Śpiewacze „Lutnia” i Orkiestra Dęta Gminnego Ośrodka Kultury z Chocza. Do gości dożynkowych przemówili Marszałek Województwa Wielkopolskiego Marek Woźniak i Starosta Pleszewski Maciej Wasielewski. Na dożynki do Pleszewa przyjechali parlamentarzyści Andrzej Grzyb, Karolina Pawliczak, Mariusz Witczak i Janusz Pęcherz, Prezes „Agrounii” Michał Kołodziejczak, samorządowcy z całego regionu, przedstawiciele organizacji i instytucji rolniczych, delegacje wieńcowe. Tradycyjny obrzęd dożynkowy zaprezentował Zespół Pieśni i Tańca „ŁANY” z Uniwersytetu Przyrodniczego w Poznaniu. Kulminacyjnym momentem obrzędu było wręczenie chleba Marszałkowi Województwa przez starostów dożynek Joannę Szymczak i Lucjana Kempieńskiego z gminy Pleszew. Starościna dożynek Joanna Szymczak mieszka w Sulęcinie, od 15 lat prowadzi wraz z mężem Mirosławem ponad 45-hektarowe gospodarstwo. Pani Joanna jest laureatką w konkursie 'Wielkopolski Rolnik Roku. Starosta dożynek Lucjan Kempieński pochodzi z Taczanowa Pierwszego, tam od 37 lat wraz z żoną Anną rozwija rodzinne gospodarstwo rolne, które liczy obecne 56 hektarów. Został uhonorowany odznaką „Zasłużony dla rolnictwa”. Podczas dożynek ogłoszono wyniki konkursów na „Najładniejszy wieniec dożynkowy” i „Najciekawsze stoisko Wystawy Rolniczej”. Pierwsze miejsce w konkursie na wieniec dożynkowy zajął Powiat Koniński, drugie - Dekanat Stawiszynski, a trzecie - Powiat Grodziski. Nagrody za najciekawsze stoiska Wystawy Rolniczej trafiły do: I m. - Gminnej Rady Kobiet Gminy Gołuchów, II m. Koła Gospodyń Wiejskich w Brzezie i III m. - Koła Gospodyń Wiejskich we Wronowie. Ostatnim punktem Dożynek Wielkopolskich był koncert zespołu BEATA i BAJM na placu Centrum Kształcenia i Wychowania Ochotniczych Hufców Pracy w Pleszewie. 28 września 2023 r. w Muzeum Regionalnym w Pleszewie uroczystie otwarto dwie wystawy jubileuszowe pt. „25-LECIE ODRODZENIA POWIATU PLESZEWSKIEGO” i „740-LECIE MIASTA PLESZEWA”. Otwarcia dokonali wspólnie: dyrektor muzeum Adam Staszak, Starosta Pleszewski Maciej Wasielewski i Wiceburmistrz MiG Pleszew Andrzej Jędruszek. Wystawę zaszczylicili swoją obecnością trzej starostowie 25-lecia: Edward Kubisz (I kadencja), Michał Karalus z II, III i IV kadencji oraz obecny starosta Maciej Wasielewski (V i VI kadencja). Gościem honorowym była wizytująca tego dnia Pleszew Minister Zdrowia, Poseł na Sejm RP Katarzyna Sójka. Wystawy zostały przygotowane przez Muzeum Regionalne i Starostwo Powiatowe w Pleszewie. Kustoszem wystaw był Witold Hajdasz. Wystawa pt. „25-lecie odrodzenia Powiatu Pleszewskiego” prezentowała ciekawe dokumenty, materiały i publikacje m.in. akt z 1998 r. o utworzeniu Powiatu Pleszewskiego, mapę administracyjną powiatu (obszar, granice, podział na gminy),

symbole i insygnia władzy (herb, flaga, sztandar, łańcuchy reprezentacyjne starosty i przewodniczącego), poczet starostów pleszewskich, wicestarostów, przewodniczących i składy Rady Powiatu w Pleszewie z lat 1999-2023, pieczęć urzędową, statuetki, nagrody i materiały promocyjne oraz książki z cyklu „Wydawnictwa Powiatu Pleszewskiego”. Zaprezentowano ciekawe tematy: budowę Starostwa Powiatowego w Pleszewie, nadanie sztandaru powiatu w 2012 roku, instytucje, jednostki i szkoły powiatowe, laureatów nagrody „Statuetki Starosty Artura Szenica” za zasługi dla powiatu, 23 lata współpracy partnerskiej z niemieckim powiatem Ammerland oraz liczne wydarzenia promocyjne, sportowe i kulturalne. Powiat Pleszewski był współorganizatorem obok Nordic Walking Polska, MiG Pleszew i Spółki SPORT Pleszew wielkiej dorocznej imprezy sportowej - MISTRZOSTW POLSKI NORDIC WALKING z cyklu KORONA ZACHODU POLSKI w Zawidowicach k. Pleszewa. Impreza biegowa odbywa się co roku w Powiecie Pleszewskim w listopadzie i jest łączona z obchodami Narodowego Święta Niepodległości. To już kilkuletnia patriotyczna tradycja. W tym roku do ośrodka „Stara Stajnia” zjechało aż 750 zawodników z całej Polski i zagranicy m.in. z Niemiec, Francji Czech i Słowacji. Specjalną atrakcją dla uczestników było widowisko plenerowe i sceny walk partyzanckich, przygotowane przez grupę rekonstrukcyjną Drużynę Tradycji 70 Pułku Piechoty z Pleszewa. Powiat Pleszewski od 23 lat utrzymuje partnerstwo z niemieckim powiatem Ammerland z Dolnej Saksonii. W dniach 25-29 sierpnia 2023 r. w Pleszewie gościła 25-osobowa delegacja z Ammerlandu na czele z panią Landrat Karin Harms. Grupa przyjechała specjalnie na Wojewódzko-Diecezjalne Dożynki Wielkopolskie’ 2023 w Pleszewie. Oprócz udziału w dożynkach Niemcy odwiedzili także Starostwo Powiatowe w Pleszewie, Pleszewskie Centrum Medyczne oraz Zespół Szkół Technicznych. W ramach wymiany doświadczeń z zakresu rozwoju turystyki rowerowej delegacja niemiecka wzięła udział w rajdzie rowerowym na nowo wytyczonej trasie „Świerkowej” w lasach Nadleśnictwa Grodziec, który zakończył się imprezą integracyjną w Wiosce Indiańskiej w Józefowie. Do działań promocyjnych powiatu zalicza się także stała obsługa i aktualizacja portalu informacyjnego Starostwa Powiatowego w Pleszewie - strona internetowa [www.powiatpleszewski.pl](http://www.powiatpleszewski.pl), aktywność w mediach społecznościowych (Facebook) oraz bieżąca współpraca z mediami, redakcjami gazet i portali internetowych.

## **BIEŻĄCE WYZWANIA I KIERUNKI DZIAŁAŃ**

Coroczny raport o stanie powiatu jest już szóstym dokumentem tego typu. Obowiązek sporządzenia raportu wprowadziła *„Ustawa z dnia 11 stycznia 2018 roku o zmianie niektórych ustaw w celu zwiększenia udziału obywateli w procesie wybierania, funkcjonowania i kontrolowania niektórych organów publicznych”*. Raport stanowi podsumowanie działalności Zarządu Powiatu w roku poprzednim, w szczególności realizację polityk, programów, strategii i uchwał rady powiatu. Ten dokument został przygotowany przez Zarząd Powiatu w Pleszewie przy udziale pracowników starostwa powiatowego i jednostek organizacyjnych powiatu. Raport zawiera informacje obejmujące rok 2023,

jednakże należy wyraźnie podkreślić, że wiele zjawisk ma charakter dłuższy albo nawet wieloletni, przez co należy je rozpatrywać w perspektywie czasowej wykraczającej poza prezentowany rok kalendarzowy. Na działalność samorządu terytorialnego rzutuje wiele uwarunkowań zewnętrznych, w tym sytuacja międzynarodowa (polityka UE, wojna na Ukrainie), polityka państwa wobec JST, aktualny stan gospodarki i czynniki ekonomiczne, takie jak stopa bezrobocia, ceny energii, towarów i usług. W 2023 r. inflacja nadal była wysoka i wyniosła 11,4% rok do roku. Kondycja ekonomiczna ludności i przedsiębiorstw (zwłaszcza po okresie pandemii) wpływa na dochody budżetowe powiatu z tytułu udziału w podatkach PIT i CIT. Podwyżki cen towarów i energii, wysoka inflacja powodują wzrost kosztów bieżącego utrzymania jednostek powiatowych i kosztów planowanych inwestycji. Dlatego władze powiatu skłaniają się do wprowadzania rozwiązań oszczędnościowych m.in. termomodernizacji budynków publicznych w celu mniejszego zużycia energii cieplnej (np. starostwo, szkoły, PCM), produkcji prądu z energii słonecznej (instalacje fotowoltaiczne w starostwie, szkołach, szpitalu, DPS Fabianów), modernizacji kotłowni gazowych i sieci, zakładanie ekologicznych źródeł energii (pompy ciepła w ZST i CKZ), wymianie systemów zasilania (nowa stacja transformatorowa w szpitalu PCM), oszczędności w zużyciu wody z wodociągów komunalnych (retencjonowanie i wykorzystanie deszczówki do celów ogrodniczych np. w ZSU-G, PCM). Z drugiej strony samorząd musi ponosić większe wydatki na pokrycie kosztów działalności tych obszarów, które powinny być finansowane w całości z budżetu państwa w formie subwencji. Dotyczy to np. działów „oświata i wychowanie” czy „pomoc społeczna”, do których samorząd regularnie dokłada znaczne środki. Mimo wysokiej inflacji i rosnących kosztów funkcjonowania sytuację finansową powiatu pleszewskiego należy ocenić jako dobrą. Wielkość budżetu ciągle rośnie. O ile jeszcze dwa lata temu budżet powiatu nie przekraczał 100 mln zł po stronie wydatków (2019 - 85 mln zł, 2020 - 96 mln zł, 2021 - 94 mln zł), to w ostatnich latach znacznie przekroczył tę wielkość (2022 - 120,7 mln zł, 2023 - 135,7 mln zł). Należy jednak przyznać, że powiat zawdzięcza wyższy budżet w dużej mierze pozyskaniu wielomilionowych dotacji na inwestycje samorządowe m.in. w drogownictwie, oświacie czy ochronie zdrowia z Funduszy Europejskich (Wielkopolskiego Regionalnego Programu Operacyjnego na lata 2014 - 2020, Programu Rozwoju Obszarów Wiejskich na lata 2014 - 2020), dotacji z rezerw budżetu państwa oraz funduszy celowych (Rządowego Funduszu Rozwoju Dróg, Rządowego Funduszu Polski Ład: Program Inwestycji Strategicznych, Funduszu Leśnego, Wojewódzkiego Funduszu Ochrony Środowiska i Gospodarki Wodnej w Poznaniu). Zatem rok 2023, podobnie jak 2022 był okresem sprzyjającym inwestycjom. Powiat miał duże szanse podjęcia kolejnych przedsięwzięć inwestycyjnych, których realizacja byłaby nierealna przy zaangażowaniu jedynie ograniczonych środków samorządowych. Problemem powiatu pozostaje jedynie wygospodarowanie tzw. własnych wkładów finansowych, wymaganych przy realizacji inwestycji z pomocą funduszy zewnętrznych. Warto tutaj zaznaczyć, że w wyniku porozumień i wieloletniej współpracy w partycypacji „wkładu własnego” uczestniczą samorządy gminne, na terenie których prowadzone są budowy dróg powiatowych. W 2023 r. wydatki majątkowe (na inwestycje) wyniosły 25,5 mln zł, co stanowi prawie 19% wydatków budżetowych

ogółem. Jest to wynik bardzo efektywny i wyraźnie lepszy w porównaniu do lat budżetowych z początku VI kadencji (13 mln zł - 2019 r., 14 mln zł - 2020 r., 12 mln zł - w 2021 r.). Wyjątkowy i rekordowy był tutaj rok 2022, w którym na inwestycje samorząd wyasygnował blisko 28 mln zł (tj. 23 % wydatków ogółem). Spośród szerokiej działalności samorządu powiatowego należy wskazać najważniejsze dziedziny, które znacząco wpływają na poziom życia społeczności lokalnej: • bezpieczeństwo • modernizacja infrastruktury drogowej • szkolnictwo ponadpodstawowe i specjalne • transport publiczny • ochrona zdrowia • pomoc społeczna. Tematem wiodącym, który ciągle elektryzuje polską opinię publiczną jest wojna na Ukrainie, wywołana 24 lutego 2022 r. przez Federację Rosyjską. Najważniejszym wyzwaniem, przed którym wówczas stanęły samorzady terytorialne w Polsce było przyjęcie, zakwaterowanie i pomoc milionom uchodźców z Ukrainy. W 2023 roku Powiat Pleszewski nadal prowadził dwa miejsca zbiorowego zakwaterowania i wyżywienia dla uchodźców: w Szkolnym Schronisku Młodzieżowym w Sośnicy i w hotelu „Malibu” w Kościelnej Wsi. Inna grupa Ukraińców przebywa w hotelu Centrum Kształcenia i Wychowania OHP w Pleszewie. Utrzymanie tych ośrodków tymczasowych finansuje państwo polskie.

Drogi powiatowe. Stan i jakość dróg lokalnych nadal pozostaje jednym z czołowych problemów publicznych. Modernizacja infrastruktury drogowej jest kluczowa dla rozwoju transportu i komunikacji na terenie powiatu, dlatego jest ważnym celem inwestycyjnym, podejmowanych przez władze samorządowe. Stanowi też jeden z najczęściej wysuwanych postulatów społecznych. W latach 2019-2023 samorząd powiatowy dokonał przebudowy aż 55,9 km dróg, budowy 14.353 metrów bieżących chodników i 10.616 m.b. ścieżek rowerowych. Wydatki na zadania drogowe sięgnęły niebagatelnej kwoty 75 mln zł. W 2023 r. najważniejszą inwestycją drogową była przebudowa ul. ARMII POZNAŃ w Pleszewie wraz z budową ronda o wartości 7 mln zł (finansowanie: Polski Ład 5 mln zł, budżet powiatu 700 tys. zł, udział finansowy MiG Pleszew 1,3 mln zł). 3,5 mln zł z Polskiego Ładu pozwoliło wyremontować sieć dróg powiatowych (7 odcinków) na obszarach po-PGR-owskich. Dzięki wsparciu z RFRD wykonano przebudowy drogi MARSZEW - BRONISZEWICE (Marianin) i ul. Kolejowej w GIZAŁKACH. Fundusz Leśny z Lasów Państwowych pomógł w remoncie drogi ZAWIDOWICE - ROKUTÓW. Przy przebudowie drogi powiatowej w DOBREJ NADZIEI skorzystano z dofinansowania z PROW. Chociaż powiat poczynił ogromny wysiłek inwestycyjny w drogownictwie, nadal istnieją drogi powiatowe, które - ze względu na zły stan nawierzchni - wymagają remontów. Inwestycje pociągają za sobą wysokie koszty i bez zdecydowanego udziału środków zewnętrznych są trudne do realizacji. Mimo to samorząd wykonał wcześniej także inwestycje drogowe w ramach swojego budżetu (bez finansowania rządowego czy unijnego) np. drogi w Zielonej Łące (2022) i Suchorzewie (2020). Warto wskazać, że rozwój infrastruktury drogowej na terenie powiatu nie może ograniczyć się tylko do poprawy stanu nawierzchni jezdni. Coraz większe znaczenie odgrywa rozbudowa infrastruktury dla pieszych (chodniki, wyspy, przejścia dla pieszych) i rowerzystów czy użytkowników hulajnóg (ścieżki rowerowe, ciągi pieszo-rowerowe, stacje obsługi rowerów). Przykładem takiej inwestycji jest „Przebudowa drogi powiatowej nr 4309P w m. Kowalew w zakresie poprawy bezpieczeństwa niechronionych użytkowników ruchu”. Także w ramach



przebudowy ul. Armii Poznań w Pleszewie powstał ciąg pieszo-rowerowy oraz zielony skwer dla pieszych i rowerzystów w rejonie galerii handlowej. Budowa ścieżek rowerowych wzdłuż dróg i ulic powiatowych wpisuje się w program rozbudowy sieci ścieżek rowerowych w mieście i gminie Pleszew. Należy także zwrócić uwagę na konieczność bieżącego utrzymania dróg powiatowych. Szczególnie istotne dla mieszkańców powiatu jest naprawa ubytków w jezdniach, właściwe zimowe utrzymanie dróg, wycinka krzewów i traw na poboczach oraz sprzątanie porzuconych śmieci, których ilość co roku wzrasta. Wyrzucanie śmieci przez mieszkańców na pobocza czy w pobliżu dróg jest nagannym i nieuzasadnionym. Stanowi to poważny problem dla zarządców dróg, gdyż generuje dodatkowe koszty.

Szkolnictwo zawodowe i specjalne. Kolejnym i ważnym obszarem działalności Powiatu Pleszewskiego jest inwestowanie w szkoły ponadpodstawowe i specjalne oraz placówki oświatowe, dla których powiat jest organem prowadzącym. Program kompleksowej modernizacji szkół rozpoczął się już kilka lat temu 2020-2021 od projektu pn. „Poprawa infrastruktury edukacji zawodowej Powiatu Pleszewskiego - modernizacja i doposażenie ZST oraz CKZ” (z WRPO). Rok 2023 stał pod znakiem kolejnego projektu pn. „Poprawa jakości infrastruktury edukacji zawodowej” o wartości aż 19 mln zł, obejmującego trzy jednostki oświatowe: Zespół Szkół Technicznych, Zespół Szkół Usługowo-Gospodarczych oraz Centrum Kształcenia Zawodowego w Pleszewie. Prace powinny zakończyć się w pierwszej połowie 2024 r. Zarząd powiatu stoi na stanowisku, że zrealizowanie tych inwestycji powinno przyczynić się do podniesienia poziomu szkolnictwa zawodowego, zapewnić doskonałe warunki pracy nauczycieli i uczniów oraz zadowalający nabór kandydatów do szkół. Po zakończeniu inwestycji w szkołach ponadpodstawowych największym wyzwaniem dla samorządu powiatowego na lata 2024-26 będzie rozbudowa i modernizacja siedziby Zespołu Szkół Specjalnych przy ul. Osiedlowej 1 w Pleszewie. Budynek powstał jeszcze w czasach PRL jako internat szkolny, a obecnie - mimo remontów i prób adaptacji - nie spełnia kryteriów dla funkcjonowania osób niepełnosprawnych. Modernizacja ZSS będzie największą i najdroższą inwestycją powiatu pleszewskiego w jego historii. Powiat pozyskał na ten cel sumę 22 mln zł z dwóch edycji Rządowego Funduszu POLSKI ŁĄD. Dzięki tej inwestycji szkoła specjalna zyska nowoczesną bryłę i architekturę, nieporównywalnie większy metraż, szerokie korytarze i windy (likwidacja barier architektonicznych), nowoczesną infrastrukturę rekreacyjną i sportową - co w sposób diametralny podniesie standardy pracy, nauki i opieki nad uczniami niepełnosprawnymi.

Transport publiczny. Istotny z punktu widzenia poprawnego funkcjonowania i rozwoju Powiatu Pleszewskiego jest transport publiczny. W 2023 roku Powiat Pleszewski i 6 gmin powołało Związek Powiatowo-Gminny PLESZEWSKIE PRZEWOZY LOKALNE (PPL) w celu uruchomienia własnego publicznego transportu zbiorowego. Ideą było zaspokajanie oczekiwań mieszkańców w zakresie przewozów pasażerskich; dowóz pracowników do pracy, uczniów do szkół, seniorów do szpitala w Pleszewie. Procedura rejestracji związku trwa. Niezależnie od tego od 1 stycznia 2024 roku rozpoczęła funkcjonowanie nowa komunikacja PPL, która objęła 3 gminy powiatu: Pleszew, Dobrzycę i Gołuchów. Organizatorami przewozów są Powiat Pleszewski i MiG Pleszew. Powiat zapewnia połączenia z gm. Gołuchów,

a Pleszew z gm. Dobrzyca. Utworzono 30 nowych linii autobusowych. Samorządy pozyskały dopłaty do wozokilometrów z Rządowego Funduszu Rozwoju Przewozów Autobusowych i wnioskuje o dotacje z KPO na zakup nowych autobusów.

Ochrona zdrowia i pomoc społeczna. Ochrona zdrowia (PCM) i pomoc społeczna (PCPR, DPS) należą do tych zadań ustawowych powiatu, które pochłaniają największe środki budżetowe. Pandemia COVID-19 z lat 2020-22 miała ogromny wpływ na wszystkie sfery życia publicznego i prywatnego mieszkańców, całe społeczeństwo, gospodarkę i samorządy. W omawianym roku 2023 zagrożenie epidemiologiczne wyraźnie spadło, co spowodowało anulowanie większości obostrzeń sanitarnych. Ale pandemia dobitnie pokazała, jak ważna jest sprawna i skuteczna ochrona zdrowia publicznego. Służby medyczne w momencie wybuchu i rozprzestrzeniania się epidemii muszą zabezpieczyć życie i zdrowie mieszkańców. W związku z tym władze powiatu za priorytet uznały wzmocnienie ochrony zdrowia poprzez duże nakłady inwestycyjne i sprzętowe w Pleszewskim Centrum Medycznym. PCM jest spółką samorządową ze 100% udziału powiatu, dlatego samorząd ma decydujący wpływ na jej funkcjonowanie i rozwój. Zarząd Powiatu, jako organ właścicielski zdecydował się na rozbudowę szpitala, dalszą modernizację oddziałów, remonty infrastruktury technicznej oraz zakup nowoczesnej aparatury medycznej. W 2022 r. powiat przeprowadził modernizację infrastruktury elektroenergetycznej i poprawił efektywność energetyczną szpitala. Powstała nowa stacja transformatorowa, która zmniejszyła ryzyko awarii energetycznych. Przeprowadzono kompleksową termomodernizację budynków szpitalnych, która ograniczyła zużycie energii cieplnej. Ponadto PCM wykonał odnowienie i malowanie elewacji szpitala o łącznej powierzchni ponad 9 tys. m<sup>2</sup>. Rozbudowę szpitala wyceniono na ponad 30 mln zł. Rozpoczęto I etap rozbudowy, polegający na budowie nowego bloku operacyjnego dla Oddziału Ginekologii i Położnictwa oraz Oddziału Anestezjologii i Intensywnej Terapii. Nowy blok zostanie ukończony i oddany do użytku w 2024 roku. Realizacja tak dużych inwestycji nie byłaby możliwa, gdyby nie udział środków zewnętrznych, pozyskanych przez powiat i spółkę PCM. Koszt budowy nowego bloku wyniesie 14 mln zł. Na ten cel pozyskano 5 mln zł z Rządowego Funduszu Inwestycji Lokalnych, pozostałe środki wyłożyły samorządy (Powiat Pleszewski - 1 mln zł, MiG Pleszew - 1 mln zł, gminy po 50-100.000 zł) oraz sam PCM (środki własne spółki). Oprócz inwestycji budowlanych i zadań remontowych ważne dla utrzymania wysokiego poziomu świadczeń zdrowotnych jest regularna wymiana sprzętu medycznego. W 2023 roku szpital zakupił nowoczesną aparaturę m.in. rezonans magnetyczny za 7,5 mln zł (z Funduszu Przeciwdziałania COVID-19), angiograf cyfrowy za 4,5 mln zł i 2 cyfrowe aparaty RTG za 1,5 mln zł (z WRPO). Istotnym problemem w sferze pomocy społecznej nadal są rosnące koszty utrzymania DPS-u. Powiat Pleszewski prowadzi Dom Pomocy Społecznej w Pleszewie (z oddziałem w Fabianowie). W ostatnich latach wzrosły drastycznie koszty energii, mediów, wydatki osobowe. Zgodnie z przepisami sposób finansowania działalności DPS-ów w danym roku opiera się na stawkach za pobyt mieszkańca, wyliczanych na podstawie kosztów z roku poprzedniego. Taki algorytm obliczania subwencji oznacza, że w przypadku konieczności poniesienia wyższych kosztów w roku bieżącym, ten obowiązek spada na budżet samorządu powiatowego. Zarząd Powiatu - podobnie jak w oświacie i ochronie zdrowia - dostrzega

potrzeby inwestycyjne także w placówkach pomocy społecznej. Obiekty DPS są sukcesywnie remontowane. Podjęte zostały działania w celu zachowania i odnowy obiektów historycznych DPS; pozyskano 3,5 mln zł z Polskiego Ładu na modernizację zabytkowego budynku DPS przy ul. Podgórnej oraz 1 mln zł z Rządowego Programu Odbudowy Zabytków na remont dachu pałacu w Fabianowie w filii DPS-u oraz rewitalizację jego otoczenia. Prace będą wykonane w 2025 roku.

Powiat Pleszewski sukcesywnie realizuje swoje zadania publiczne, funkcjonując w dynamicznie zmieniającym się otoczeniu prawnym, ekonomicznym i społecznym. Musi często dostosowywać się do nowych warunków, jeśli chce z powodzeniem realizować swoją misję i zapewnić społeczności i mieszkańcom jak najlepsze warunki życia, nauki i pracy. Ważne jest analizowanie bieżących wyzwań oraz wytyczanie takich kierunków polityki, które w najbardziej optymalny sposób umożliwią realizację i finansowanie potrzeb mieszkańców powiatu pleszewskiego. Coroczna ocena różnych obszarów funkcjonowania powiatu, która znajduje odzwierciedlenie w raportach z poprzednich lat, daje obraz postępów i efektów prowadzonej dotąd polityki rozwoju powiatu. Oczywiście, wiele działań ma charakter rutynowy albo długofalowy, przez co ich rezultaty widoczne są po upływie czasu. Ale na przestrzeni mijających lat można też wskazać działania, które wcześniej pozostawały w sferze jedynie planów i założeń, a dzisiaj są już zaawansowane lub w pełni zrealizowane.

STAROSTA  
*Maciej Wasielewski*

Załącznik  
do Raportu o stanie powiatu za 2023 rok

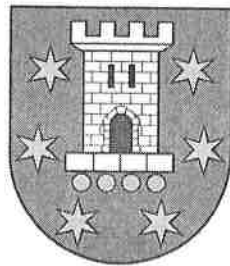

**Strategia Rozwoju  
Powiatu Pleszewskiego  
do roku 2030**

**SPRAWOZDANIE Z REALIZACJI W ROKU 2023**



## 1. Wprowadzenie

Niniejsze opracowanie zawiera sprawozdanie z realizacji celów i zadań *Strategii Rozwoju Powiatu Pleszewskiego do roku 2030* w 2023 roku.

Strategię Rozwoju Powiatu Pleszewskiego do roku 2030 Uchwałą nr XXVIII/217/2022 z 30 marca 2022 r. Dokument wyznacza główne kierunki działań samorządu powiatowego w perspektywie do 2030 roku i zakłada systematyczny monitoring wdrażania zapisów Strategii i postępu osiągnięcia wskaźników przypisanych poszczególnym celom operacyjnym.

Sprawozdanie opracowano w Wydziale Nieruchomości, Inwestycji i Rozwoju Starostwa Powiatowego w Pleszewie w oparciu o informacje przekazane przez jednostki organizacyjne powiatu oraz wydziały Starostwa Powiatowego.

## Cel Strategiczny 1: Poprawa standardów transportu i komunikacji na terenie powiatu Pleszewskiego

### Cel operacyjny 1.1. Poprawa stanu powiatowej infrastruktury drogowej

Realizacja celu się odbywała się m.in poprzez pozyskiwanie środków zewnętrznych na budowę/przebudowę i remonty dróg powiatowych i modernizację tejże infrastruktury.

Wskaźniki monitoringu Celu operacyjnego 1.1.

L.p.	Nazwa wskaźnika	Jednostka pomiaru	Rok 2023	Źródło danych
1.	Długość wybudowanych /przebudowanych dróg powiatowych	km	20,57	Zarząd Dróg Powiatowych w Pleszewie
2.	Liczba wyremontowanych obiektów inżynierskich na drogach	szt.	0	Zarząd Dróg Powiatowych w Pleszewie
3.	Długość wyremontowanych dróg powiatowych	km	6,47	Zarząd Dróg Powiatowych w Pleszewie

W roku 2023 na poprawę jakości infrastruktury drogowej w Powiecie Pleszewskim wydatkowano łącznie 25 221 201,16 zł, z czego 8 500 000,00 zł to środki z Programu Polski Ład, 3 505 865,05 zł to środki stanowiące dofinansowanie inwestycji z budżetów samorządów gminnych, 3 268 481,95 zł środki z Rządowego Funduszu Rozwoju Dróg, 3 331 747,54 zł z funduszu leśnego Lasów Państwowych i 866 824,87 zł środki z Programu Rozwoju Obszarów Wiejskich na lata 2014-2020.

W roku 2023 z udziałem środków zewnętrznych zrealizowano następujące inwestycje:

- „Przebudowa ul. Armii Poznań w m. Pleszew wraz z rozbudową skrzyżowania z ul. Lipową, Malińską i 70 Pułku Piechoty na skrzyżowanie typu rondo” (dł. odcinka 750 mb; koszt inwestycji 6 997 131,48 zł, w tym: 5 000 000,00 zł środki z Programu Polski Ład, 1 997 131,48 zł środki samorządu Miasta i Gminy Pleszew);
- „Przebudowa sieci dróg powiatowych na terenie powiatu pleszewskiego” (łącznie przebudowano 7,284 km dróg; wartość inwestycji – 4 459 169,01 zł, w tym: 3 500 000,00 zł z Programu Polski Ład, 265 681,62 zł – dofinansowanie samorządów gminnych);
- „Remont drogi powiatowej nr 4325P na odcinku Marszew - Broniszewice”(remont odcinka o dł. 3,628 km; dofinansowanie z Rządowego Funduszu Rozwoju Dróg w kwocie 1 827 765,74 zł oraz samorządów gmin Czermin i Pleszew w kwocie 556 264,00 zł; wartość inwestycji – 3 681 976,48 zł);
- „Przebudowa drogi powiatowej nr 4309P w zakresie poprawy bezpieczeństwa niechronionych użytkowników ruchu w m. Kowalew” (przebudowa odcinka o dł. 1 km; dofinansowanie z Rządowego Funduszu Rozwoju Dróg – 972 400,97 zł oraz gminy Gizatki – 152 000,00 zł; wartość inwestycji – 1 239 641,22 zł);

## Strategii Rozwoju Powiatu Pleszewskiego do roku 2030 w roku 2023

- „Przebudowa drogi powiatowej nr 3090P (ul. Kolejowa) w m. Gizatki” na odcinku o dł. 0,44 km; dofinansowanie z Rządowego Funduszu Rozwoju Dróg – 468 315,24 zł; wartość inwestycji – 995 628,46 zł);
- „Remont drogi powiatowej nr 4326P na odcinku Taczanów Drugi – Karmin. Etap II (dł. odcinka – 2,44 km)” - wartość inwestycji – 2 112 514,10 zł, w tym dofinansowanie z Lasów Państwowych – 1 775 354,29 zł;
- „Przebudowa drogi powiatowej nr 4340P na odcinku Zawidowice – Rokutów” na odcinku 3,63 km. Wartość inwestycji – 3 138 616,50 zł, w tym dofinansowanie z Lasów Państwowych – 1 556 393,25 zł.

W wyniku zrealizowanych inwestycji zmodernizowano 20,57 km dróg, wybudowano 2,77 km chodników oraz 0,70 km ścieżek rowerowych.

### **Cel operacyjny 1.2. Poprawa bezpieczeństwa w ruchu drogowym i ochrona posiadanej infrastruktury przed dewastacją**

Realizacja celu odbywała się m.in. poprzez:

- rozwijanie sieci ciągów pieszo – rowerowych – w roku 2023 wybudowano 2,73 km chodników oraz 0,70 km ścieżek rowerowych,
- weryfikację oznakowania drogowego.

Wskaźniki monitoringu Celu operacyjnego 1.2.

L.p.	Nazwa wskaźnika	Jednostka pomiaru	2023	Źródło danych
1.	Długość wybudowanych/przebudowanych ciągów pieszo- rowerowych	km	0,70	Zarząd Dróg Powiatowych w Pleszewie

### **Cel operacyjny 1.3. Podejmowanie działań zmierzających do realizacji planu rozwoju sieci dróg krajowych i autostrad w zakresie drogi S11 i S12**

Realizacja celu odbywała się m.in. poprzez:

- uczestnictwo w działaniach podejmowanych przez Stowarzyszenie S11 na rzecz przyspieszenia przebudowy DK 11 do parametrów drogi ekspresowej. Przedstawiciel powiatu uczestniczył w Zebraniu Zarządu Stowarzyszenia, które miało miejsce w dn. 30 maja 2023 r.

### **Cel operacyjny 1.4. Podejmowanie działań w zakresie modernizacji warunków wykonywania transportu kolejowego**

Monitorowano przebieg prac związanych z projektowaną trasą linii kolejowej nr 85 na odcinku Sieradz – Kalisz – Pleszew – Poznań w ramach inwestycji Centralnego Portu Komunikacyjnego pod kątem planowanego jej przebiegu na terenie powiatu pleszewskiego.



### **Cel operacyjny 1.5. Zapewnienie mieszkańcom powiatu racjonalnego zakresu usług świadczonych przez transport zbiorowy na terenie powiatu**

Transport zbiorowy realizowano w roku 2023 na dotychczasowych zasadach. Podmioty prowadziły na terenie powiatu pleszewskiego działalność w zakresie regularnych przewozów osób w krajowym transporcie drogowym na podstawie posiadanych zezwoleń.

Obecnie w Powiecie Pleszewskim jest wydanych 31 zezwoleń na wykonywanie przewozów regularnych w krajowym transporcie drogowym osób.

Działania powiatu mają na celu monitorowanie sytuacji w transporcie zbiorowym osób, monitorowanie zmian przepisów ustawy o publicznym transporcie zbiorowym.

W roku 2023 powiat otrzymał środki z Funduszu przewozów autobusowych, jednakże Wykonawca wskazany w umowie nie był w stanie zrealizować usług na warunkach wcześniej przedstawionych i środki zostały zwrócone do Wojewody.

Podpisano umowę z nowym przewoźnikiem – firmą Euomatpol Sp. z o.o. z siedzibą w Budziszewie Kościelnej, ul. Pogodna 10C na świadczenie usług w zakresie publicznego transportu zbiorowego na 9 liniach komunikacyjnych na terenie Gminy Gołuchów. Podpisano również umowę z Wojewodą Wielkopolskim na dofinansowanie ww. linii z Funduszu przewozów autobusowych.

## **Cel Strategiczny 2: Rozwój jednostek oświatowych oraz ich współpracy z przedsiębiorcami**

### **Cel operacyjny 2.1. Dostosowanie kierunków kształcenia ponadpodstawowego do oczekiwań rynku pracy i preferowanych kierunków studiów**

Realizacja celu odbywała się poprzez:

#### *a) promowanie kształcenia zawodowego*

Po przerwie spowodowanej pandemią, po raz siódmy zorganizowano w dn. 11.05.2023 r. Wielkopolski Festiwal Rzemiosła®.

Przedsięwzięcie organizowane od 2013 roku przez Starostwo Powiatowe w Pleszewie przy współpracy z Cechem Rzemieślników Różnych Małej i Średniej Przedsiębiorczości w Pleszewie, Urzędem Miasta i Gminy w Pleszewie, Zespołem Szkół Usługowo-Gospodarczych w Pleszewie stanowi niewątpliwą promocję tradycji rzemieślniczych, kształcenia zawodowego oraz pracy w wytwórczości, usługach i handlu. W 2023 r., wzorem poprzednich edycji rzemieślnicy, przedsiębiorcy, organizacje gospodarcze, instytucje kształcenia zawodowego przygotowały stanowiska charakteryzujące dany zawód, branżę, w tym m.in. branżę stolarską, tapicerską, kotlarską, ślusarską. Po raz pierwszy swoje stoisko edukacyjne, promujące

zawód leśnika przygotował Ośrodek Kultury Leśnej w Gołuchowie. Atrakcją były stanowiska zawodów mało popularnych: garncarstwa, wikliniarstwa. Uczestnicy Festiwalu mogli samodzielnie wykonywać czynności zawodowe na wybranym przez siebie stanowisku, dzięki czemu poznawali specyfikę danej profesji.

Centrum Wsparcia Rzemiosła, Kształcenia Dualnego i Zawodowego w Kaliszu, które włączyło się w pomoc przy organizowaniu Festiwalu, przygotowało „Zawodową grę festiwalową”, w której uczestniczyli uczniowie szkół podstawowych.

Festiwalowi towarzyszyła konferencja przygotowana przez Centrum Wsparcia Rzemiosła, Kształcenia Dualnego i Zawodowego w Kaliszu, podczas której wygłoszono wykłady pn.: Pokolenie Z na rynku pracy - perspektywa przedsiębiorców oraz Pokolenie Z - wartości i oczekiwania przygotowane na podstawie Raportu z pogłębionej analizy potrzeb pracodawców i uczniów ZST w Pleszewie powstałego w czasie realizacji omawianego poniżej projektu pn.: Aktualizacja programów nauczania na kierunkach branży mechanicznej w Zespole Szkół Technicznych w Pleszewie.

W roku szkolnym 2022/2023 Zespół Szkół Technicznych w Pleszewie kontynuował realizację projektu „Czas zawodowców BIS – zawodowa Wielkopolska”. W projekcie realizowanym w ramach Wielkopolskiego Regionalnego Programu Operacyjnego 2014+ przez Samorząd Województwa Wielkopolskiego oraz Politechnikę Poznańską we współpracy z samorządami, pracodawcami i szkołami kształcącymi zawodowo z terenu województwa wielkopolskiego rozwijano działania zainicjowane w latach 2012-2015 w projekcie „Czas zawodowców – wielkopolskie kształcenie zawodowe”. Klasa IV kształcąca się w zawodzie: technik ekonomista w ramach projektu uczestniczyła w zajęciach specjalistycznych organizowanych przez Politechnikę Poznańską, podczas których uczniowie zdobywali i pogłębiali wiedzę praktyczną. Ich zadaniem było stworzenie projektu własnej firmy od pomysłu na biznes, planu marketingowego po plan finansowy przedsięwzięcia oraz przedstawienie tego projektu w formie prezentacji. Uczniowie mogli skorzystać z doradztwa zawodowego oraz zajęć dotyczących kompetencji, rekrutacji, autoprezentacji i strategii firmy. Zajęcia zakończyły się testem obejmującym tematykę zajęć. Wszyscy uczestnicy warsztatów otrzymali certyfikaty. Odbyło się również uroczyste podsumowanie zakończenia Projektu na Politechnice Poznańskiej, podczas którego wręczono podziękowania dla najbardziej aktywnych szkół i przedsiębiorstw, wśród wyróżnionych szkół znalazł się ZST w Pleszewie.

Zespół Szkół Technicznych w roku szkolnym 2022/2023 uczestniczył również w autorskim projekcie Centrum Wspierania Rzemiosła, Kształcenia Dualnego i Zawodowego w Kaliszu pn. „Moja pierwsza firma”. Celem Projektu było zdobycie informacji na temat prowadzenia własnej działalności gospodarczej. Uczniowie podczas zajęć zdobywali wiedzę z zakresu badań rynku, rozpoznawania potrzeb rynku, obsługi programów graficznych oraz źródeł finansowania, mieli okazję spotkać się z przedsiębiorcami, którzy przekazali im wiedzę z zakresu prowadzenia przedsiębiorstwa.

Inną formą promocji kształcenia zawodowego jest organizowana corocznie przez Zespół Szkół Usługowo-Gospodarczych w Pleszewie uroczystość pn. „Pasowanie na Czeladnika”. Absolwenci Branżowej Szkoły I Stopnia w Pleszewie,

którzy przystąpili do egzaminów zawodowych przed Izbą Rzemieślniczą w Kaliszu i Okręgową Komisją Egzaminacyjną w Poznaniu, odebrali swoje pierwsze dyplomy zawodowe. Ostatnie Pasowanie odbyło się 20.09.2023 r. Podczas uroczystości pasowano na czeladnika absolwentów, którzy reprezentowali zawody: cukiernik, elektronik, elektryk, fryzjer, kelner, kucharz, lakiernik, mechanik pojazdów samochodowych, monter instalacji sanitarnych, piekarz, sprzedawca, stolarz, tapicer.

W uroczystości uczestniczyli przedstawiciele władzy samorządu powiatu pleszewskiego, samorządów miejskich i gminnych powiatu pleszewskiego, nauczyciele, pracodawcy oraz rodzice absolwentów. Należy zaznaczyć, że absolwenci ZSUG osiągnęli bardzo dobre wyniki z egzaminów zawodowych - 3 absolwentów uzyskało bowiem maksymalną liczbę punktów podczas egzaminu z części praktycznej.

W lutym 2023 r. zorganizowano w Zajeźdni Kultury w Pleszewie konferencję edukacyjno-samorządową pn.: „Kształcenie zawodowe w Powiecie Pleszewskim 2023” stanowiąca podsumowanie prac nad dokumentem pn. „Strategia Rozwoju Szkolnictwa Zawodowego na terenie Powiatu Pleszewskiego”, w które zaangażowane był Powiatowy Urząd Pracy w Pleszewie, samorząd powiatu pleszewskiego, samorząd Miasta i Gminy Pleszew. W konferencji uczestniczyli samorządowcy, dyrektorzy szkół podstawowych i ponadpodstawowych, rzemieślnicy, pracodawcy, przedstawiciele Pleszewskiej Izby Gospodarczej i Powiatowego Urzędu Pracy. Na konferencji Wicemarszał Pleszewski zaprezentował wyniki przeprowadzonych w 2021 roku badań sfinansowanych przez Powiatowy Urząd Pracy oraz samorząd Miasta i Gminy Pleszew wśród abiturientów branżowej szkoły I stopnia, techników i liceów ogólnokształcących, uczniów klas VII-VIII w szkołach powiatu pleszewskiego oraz pracodawców.

Badania dotyczyły szkolnictwa zawodowego w kontekście jakości kształcenia, aspiracji, oczekiwań zawodowych uczniów, stanowiska pracodawców prowadzących działalność gospodarczą na terenie powiatu pleszewskiego. Według młodzieży, o jakości kształcenia w danej szkole decydują praktyki zawodowe, możliwość rozwoju osobistego. Oczekiwania edukacyjne uczniów na poziomie technikum obejmują zawody: technik mechatronik, technik mechanik, technik logistyk, technik informatyk, technik ekonomista, technik technologii drewna, na poziomie szkoły branżowej dotyczą następujących profesji: magazynier logistyk, spawacz, ślusarz, kierowca samochodów ciężarowych i ciągników siodłowych, monter zabudowy i robót wykończeniowych w budownictwie, sprzedawca. W wielu przypadkach zapotrzebowanie jest większe niż liczba uczniów kształcących się w danym kierunku. Badania pokazały, że 64% absolwentów szkół podstawowych w 2021 roku zdecydowało się na kontynuowanie nauki w powiecie pleszewskim, inni wybrali powiaty ościennie. Pracodawcy zgłaszają zapotrzebowanie na zawody, które rzadko są wybierane przez młodzież pobierającą naukę w powiatowych szkołach branżowych, np. murarz. Ich zdaniem w niektórych zawodach wkrótce może zabraknąć fachowców.

Podczas konferencji wyznaczono następujące zadania do dalszej realizacji:

- promocja szkolnictwa zawodowego,

- zmniejszenie migracji młodzieży poprzez zapewnienie dogodnych warunków transportowych,
- dalszy rozwój infrastruktury edukacyjnej,
- inwestycje w ludzi - uczniowie i nauczyciele, inwestowanie w zasoby ludzkie, dotyczy to uczniów i nauczycieli,
- rozwój doradztwa zawodowego.

#### **b) aktywną współpracę z pracodawcami**

Dyrektorzy powiatowych szkół zawodowych w ścisłym współdziałaniu z samorządem powiatu pleszewskiego w zakresie analizy zapotrzebowania na dane kierunki kształcenia, zabiegając o stały rozwój uczniów w zakresie szkolnictwa zawodowego, w 2023 r. prowadzili współpracę z pracodawcami zainicjowaną w poprzednich latach, np. ZST współpracuje: od 2017 r. z firmą FAMOT Sp. z o.o., od roku szkolnego 2021/2022 z firmą informatyczną Mirit- Software House". W roku szkolnym 2022/2023 szkoła zawarła umowę z Bankiem Spółdzielczym w Pleszewie, na mocy której Bank sprawuje opiekę instytucjonalną nad Zespołem i patronat obejmujący klasy kształcące w zawodzie: technik ekonomista. W ramach umowy będą przeprowadzone m.in. lekcje tematyczne, praktyki uczniów w Banku, podczas których młodzież będzie miała możliwość poznania sektora bankowego i specyfiki pracy w ww. instytucji. Odbyty się w Banku Spółdzielczym w Pleszewie zajęcia o tematyce bankowej z klasą III kształcącą w zawodach: technik ekonomista i technik handlowiec, podczas których przedstawiono uczniom historię i funkcjonowanie banku spółdzielczego; uczniowie dowiedzieli się również jak założyć rachunek bankowy, jakie są rodzaje kredytów oraz co to jest zdolność kredytowa; na zakończenie zajęć uczniowie otrzymali upominki.

#### **c) dostosowywanie programów nauczania do potrzeb pracodawców**

Szkoły prowadzące kształcenie zawodowe na bieżąco wprowadzały zmiany do realizowanych programów nauczania w taki sposób, aby zachować równowagę między potrzebami pracodawców i wymaganiami niezbędnymi do zdania egzaminu potwierdzającego kwalifikacje w zawodzie. Decyzja o uruchamianiu nowego kierunku w danej szkole zawsze jest konsultowana z organem prowadzącym.

Mając na celu aktualizowanie programów nauczania w branży zawodowej, Powiat Pleszewski kontynuował w roku szkolnym 2022/2023 rozpoczętą dn. 06.10.2021 r. realizację projektu w ramach Funduszy Norweskich pn. Aktualizacja programów nauczania na kierunkach branży mechanicznej w Zespole Szkół Technicznych w Pleszewie. Celem Projektu jest podniesienie jakości oferty poprzez wdrożenie współpracy z przedsiębiorcami, aktualizację programów nauczania, analizę potrzeb pracodawców, uczniów, pracę ekspertów metodyki nauczania, nauczycieli zawodu. Od 01.09.2022 r. nauczanie w zawodach: technik mechatronik i technik pojazdów samochodowych odbywa się wg zaktualizowanych programów nauczania opracowanych na podstawie diagnozy uwzględniającej rosnące potrzeby kadrowe

pracodawców i preferencje zawodowe uczniów. Ww. programy nauczania uzyskały pozytywną opinię Rady Pedagogicznej ZST.

W ramach realizacji projektu w roku szkolnym 2022/2023 grupa uczniów kształcąca się w zawodzie: technik mechatronik podczas pobytu w zakładzie FAMOT zapoznała się z profilem działalności produkcyjnej, z pracą operatora uniwersalnego centrum frezarskiego CMX 50 U. Bliska współpraca Technikum i FAMOT może przynieść obopólne korzyści: firma pozyska przyuczonych pracowników a uczniowie mają szansę na stałe zatrudnienie w firmie. Uczniowie z kl. I kształcąca się w zawodzie: technik pojazdów samochodowych, spełniając założenia zaktualizowanego programu nauczania uczestniczyli w wycieczkach przedmiotowych do zakładu mechaniki pojazdowej w Pleszewie oraz do zakładów VOLKSWAGEN AUTO GROUP (VAG) we Wrześni i w Poznaniu. Uczniowie w zakładzie w Pleszewie zapoznali się z zakresem działalności warsztatu samochodowego oraz organizacji pracy mechaników, począwszy od momentu przyjęcia samochodu przez klienta, skończywszy na wydaniu sprawnego auta, natomiast w zakładzie montażu Volkswagen Crafter we Wrześni i w fabryce VW w Poznaniu uczniowie obserwowali proces technologiczny produkcji pojazdów samochodowych na nowoczesnej linii montażowej, poznali organizację pracy oraz logistykę dostarczania części i podzespołów na stanowiska montażowe. Od dnia 01.09.2023 r. kolejny rocznik absolwentów szkoły podstawowej rozpoczął kształcenie w ww. zawodach na podstawie zaktualizowanych programów nauczania.

#### **d) współpracę z Powiatowym Urzędem Pracy**

W roku szkolnym 2022/2023 współpraca szkół powiatowych z Powiatowym Urzędem Pracy w Pleszewie odbywała się poprzez kształcenie ustawiczne ze środków Krajowego Funduszu Szkoleniowego administrowanych przez PUP w Pleszewie.

Szkoły: I LO i ZSUG wzięły udział w szkoleniach, kursach zawodowych dla nauczycieli prowadzonych przez Krajowy Fundusz Szkoleniowy.

Ww. szkoły włączyły się również w pomoc przy organizacji Tygodnia Aktywności Zawodowej i Społecznej, na który składało się 5 dni warsztatów z uczniami oraz spotkań z interesującymi gośćmi. Dwa z tych wydarzeń odbyły się w I LO i było to spotkanie młodzieży z absolwentem Liceum - działaczem na rzecz praw zwierząt i youtuberem, który poruszał m.in. kwestię komunikacji w przestrzeni internetowej oraz gala konkursu Top in Job Najlepszy w pracy organizowanego przez Powiatowy Urząd Pracy w Pleszewie, na który szkoły nadesłały ponad 40 filmików z wykorzystaniem aplikacji Tik Tok. Wyróżnienie w tym konkursie otrzymał m.in. Zespół Placówek Specjalnych w Pleszewie.

#### **f) współpracę z uczelniami wyższymi**

Prowadzona jest współpraca z uczelniami wyższymi w wielu obszarach: w zakresie realizacji praktyk pedagogicznych, w zakresie udziału uczniów w wykładach, ćwiczeniach przeprowadzanych przez pracowników naukowych danej uczelni.

Praktyki w I LO, ZST i ZSUG odbywają studenci z Uniwersytetu im. Adama Mickiewicza w Poznaniu, Akademii Kaliskiej im. Prezydenta Stanisława Wojciechowskiego w Kaliszu, Akademii Wychowania Fizycznego im. Eugeniusza Piaseckiego w Poznaniu, Collegium da Vinci w Poznaniu, Politechniki Poznańskiej, Akademii Wychowania Fizycznego we Wrocławiu, Wyższej Szkoły Bankowej w Poznaniu.

I Liceum Ogólnokształcące im. St. Staszica w Pleszewie od lat współpracuje z Uniwersytetem im. Adama Mickiewicza w Poznaniu:

- z Wydziałem Nauk Geograficznych,
- z Zakładem Myśli i Kultury Politycznej,
- z Wydziałem Artystyczno-Pedagogicznym w Kaliszu,
- z Wydziałem Chemii.

W ramach współpracy z Uniwersytetem im. Adama Mickiewicza w Poznaniu uczniowie realizują program: Klasa akademicka, który polega na udziale młodzieży w zajęciach laboratoryjnych, wykładach i warsztatach tematycznych obejmujących wykłady, konwersatoria i ćwiczenia prowadzone przez pracowników naukowych Uniwersytetu. W roku szkolnym 2022/2023 uczniowie liceum dwa razy brali udział w spotkaniach na Wydziale Chemii UAM. Raz uczestniczyli w zajęciach laboratoryjnych, samodzielnie przeprowadzając doświadczenia pod okiem kadry akademickiej, ugruntowując wiedzę i w praktyce stosując umiejętności manualne. Drugi raz wysłuchali wykładu na temat stereoizomerii oraz brali udział w zajęciach praktycznych.

W roku szkolnym 2022/2023 I LO kontynuowało również realizację Projektu „Cyfrowa Szkoła Wielkopolsk@ 2020”, w ramach którego przystąpiło do przedsięwzięcia pn.: „Wielkopolska Superliga Liceów” realizowanego przez Ośrodek Doskonalenia Nauczycieli w Poznaniu we współpracy z Uniwersytetem im. A. Mickiewicza w Poznaniu. Uruchomiono 4 ligi przedmiotowe: język polski, geografia, fizyka, edukacja obywatelska. Uczniowie I LO w lidze geograficznej zajęli 4. miejsce na 24 szkoły z Wielkopolski.

### **Cel operacyjny 2.2. Dostosowanie bazy oświatowej do kierunków kształcenia, wymogów lokalowych nowoczesnej szkoły, poprawa jakości kształcenia**

Realizacja celu odbywała się poprzez:

a) modernizację wyposażenia szkół przy aktywnym pozyskiwaniu środków zewnętrznych

W ramach projektu pn. „ Cyfrowa Szkoła Wielkopolsk@2020” ZST wyposażono w cyfrowe narzędzia dydaktyczne takie jak: aparat Canon SX40HS ze statywem TC63 – 1 szt. – 2 182,02 zł, tablety Blou Platinum 25 szt. – 20 049,00 zł, wizualizer AVer U70+ – 1 szt. – 1 075,02 zł, laptop Fujitsu Lifebook A357 – 2 szt. – 5 904,00 zł, łączna wartość narzędzi dydaktycznych wynosi 29 210,04 zł.

## Strategii Rozwoju Powiatu Pleszewskiego do roku 2030 w roku 2023

Dzięki udziałowi w projektach pn.: „MPotęga” i „Super Koderzy” Zespół Placówek Specjalnych w Pleszewie dokonał zakupu pomocy dydaktycznych w kwocie 4 656 zł. W ramach projektu pn.: „Edukacyjna Sieć Antysmogowa” szkoła zamontowała w szkole mierniki wskazujące poziom zanieczyszczenia powietrza.

Złożono w roku szkolnym 2022/2023 wniosek do Ministerstwa Edukacji i Nauki o zwiększenie części oświatowej subwencji ogólnej w ramach „Kryteriów podziału rezerwy części oświatowej subwencji ogólnej na rok 2022” w zakresie doposażenia pomieszczeń w Technikum Nr 1 w Pleszewie, w którym od roku szkolnego 2022/2023 zostały uruchomione dwa nowe kierunki kształcenia: technik programista i technik mechanik; wnioskowana kwota dofinansowania: 593 378 zł, przyznana kwota dofinansowania: 60 000,00 zł.

Po złożeniu wniosku do Ministerstwa Edukacji i Nauki o przeliczenie wzrostu zadań szkolnych i pozaszkolnych w 2022 r. przez MEiN na podstawie danych wprowadzonych do systemu informacji oświatowej, należna kwota: 1 199 955 zł, przyznano kwotę: 226 777 zł;

W ramach Rządowego Funduszu „Polski Ład” Program Inwestycji Strategicznych Powiat Pleszewski w roku 2023 otrzymał dofinansowanie w wysokości 9,40 mln zł na realizację projektu pn.: „Poprawa jakości infrastruktury edukacji zawodowej w Powiecie Pleszewskim”. Projekt obejmuje ZST, ZSUG i CKZ, w których zostanie przeprowadzony następujący zakres prac:

- ZST: termomodernizacja i nowa elewacja szkoły, remont sal gimnastycznych oraz zagospodarowanie terenu wokół szkoły, utworzenie parkingów;
- ZSUG: modernizacja sali sportowej przy ul. Hallera, zagospodarowanie terenu, w tym stworzenie miejsc parkingowych, wykonanie kanalizacji sanitarnej i deszczowej;
- CKZ: kompleksowa modernizacja budynku głównego, pracowni, stacji diagnostycznej i warsztatu samochodowego, zakup sprzętu dydaktycznego, zagospodarowanie terenu.

W jednostkach oświatowych objętych zadaniem zostaną zastosowane rozwiązania „Zielonej Energii”, tj. systemy fotowoltaiczne, pompy ciepła, wymiana źródeł energii.

Samorząd powiatu pleszewskiego podpisał również umowy z firmami, które w ramach tego zadania dostarczą do CKZ nowoczesną frezarkę sterowaną numerycznie oraz nową ścieżkę diagnostyczną.

*b) doskonalenie i doszkąłcanie kadry szkolnej, w tym nauczycieli zawodu z udziałem pracodawców*

Dyrektorzy szkół powiatowych umożliwiają nauczycielom udział w szkoleniach zewnętrznych: konferencjach, seminariach, warsztatach, webinarach. Nauczyciele w roku szkolnym 2022/2023 uczestniczyli w następujących formach doskonalenia:

a) w Zespole Szkół Technicznych w Pleszewie:

- w szkoleniach dotyczących np. procedur bezpieczeństwa, metod aktywizujących na lekcjach przedmiotów zawodowych;

b) w I Liceum Ogólnokształcącym im. St. Staszica w Pleszewie:

- w szkoleniach dotyczących, np. cyberbezpieczeństwa, udzielania pierwszej pomocy, szkoleniach organizowanych przez Krajowy Fundusz Szkoleniowy (patrz: współpraca z Powiatowym Urzędem Pracy)
- studia podyplomowe: pedagogika specjalna w zakresie pedagogiki korekcyjnej (terapia pedagogiczna)
- studia podyplomowe: fotografia;
- c) w Zespole Placówek Specjalnych w Pleszewie:
  - w szkoleniach związanych z pracą psychologa, pedagoga;
  - w warsztatach dotyczących pracy z uczniem z niepełnosprawnością intelektualną w stopniu głębokim oraz wielorako-niepełnosprawnym;
- d) w Zespole Szkół Usługowo – Gospodarczych w Pleszewie:
  - w szkoleniach organizowanych przez Krajowy Fundusz Szkoleniowy (patrz: współpraca z Powiatowym Urzędem Pracy), w szkoleniach praktycznych dla nauczycieli teoretycznych przedmiotów zawodowych, np. Pompy ciepła, klimatyzacja, f-gazy, Wykorzystanie narzędzi i technologii informatycznych w metaloplastyce oraz obróbce tworzyw sztucznych w mechanice, blacharstwie i lakiernictwie samochodowym
- e) w Poradni Psychologiczno – Pedagogicznej w Pleszewie:
  - w szkoleniach dotyczących stosowania interpretacji zachowań adaptacyjnych ABAS-3, zaburzenia przetwarzania słuchowego kursach doskonalących, np. Diagnoza i leczenie zaburzeń stawów skroniowych, Podstawy stosowania skali inteligencji Wechslera dla dzieci;
- f) w Centrum Kształcenia Zawodowego w Pleszewie:
  - w warsztatach, np. w zakresie obsługi i programowania stołu wodnego CNC ze źródłem tnącym, robotyki i mechatroniki.

### c) rozwijanie kształcenia dualnego

Kształcenie dualne to efektywny model kształcenia zawodowego, w którym uczeń zdobywa wiedzę teoretyczną w szkole, a naukę praktyczną odbywa bezpośrednio w firmie, w rzeczywistych warunkach pracy. Dzięki temu, szkoła gruntownie przygotowuje ucznia do wejścia na rynek pracy. Pracodawca przyjmujący uczniów na praktyczną naukę zawodu ma możliwość kształtowania programu i dostosowania go do potrzeb rynku. Uczniowie, dzięki tej formie kształcenia, nie tylko nabywają niezbędne umiejętności, ale również zdobywają cenne doświadczenie, które jest pożądane przez przedsiębiorców z danych branż.

Samorząd powiatu pleszewskiego, wzorem lat ubiegłych, organizował w roku szkolnym 2022/2023 zajęcia praktyczne dla uczniów branżowej szkoły I stopnia u pracodawców przez cały okres kształcenia, aby nauka zawodu przebiegała w rzeczywistych warunkach pracy, w kontakcie z nowoczesną technologią. Nauka zawodu odbywa się w systemie dualnym i obejmuje praktyczną naukę zawodu organizowaną u pracodawcy, który zawiera z uczniem umowę o pracę na czas nieokreślony jako z młodocianym pracownikiem. Naprzemiennie jest realizowane kształcenie w zakładzie pracy z nauką w szkole w cyklach tygodniowych, co umożliwia uczniowi – młodocianemu pracownikowi poznanie całego cyklu



technologicznego zadania. Powyższa organizacja pracy i nauki pozwala pracodawcom na bardziej racjonalną organizację kształcenia praktycznego.

Założeniem przedsięwzięcia omówionego we wcześniejszym opisie celów Strategii w zakresie oświaty, realizowanego przez samorząd pleszewski (Aktualizacja programów nauczania na kierunkach branży mechanicznej w Zespole Szkół Technicznych w Pleszewie) jest innowacyjne kształcenie dualne na wybranych kierunkach odpowiadające wymogom współczesnego rynku pracy.

Wskaźniki monitoringu Celu operacyjnego 2.2.

L.p.	Nazwa wskaźnika	Jednostka pomiaru	Kraj	Szkoły	Źródło danych
1.	Wyniki egzaminów maturalnych	zdawalność w odniesieniu do średniej krajowej	84,4%	79,5%	Okręgowa Komisja Egzaminacyjna
2.	Wyniki egzaminów zawodowych	zdawalność w odniesieniu do średniej krajowej	78,48%	76,2%	Okręgowa Komisja Egzaminacyjna
3.	Zdawalność egzaminów w izbach rzemieślniczych	zdawalność w %	-	100%	Izby rzemieślnicze

### **Cel strategiczny 3: Dostosowanie stanu infrastruktury społecznej i zdrowia do oczekiwań mieszkańców Powiatu**

#### **Cel operacyjny 3.1. Poprawa dostępności do usług zdrowotnych i aktywizacja zachowań prozdrowotnych**

Mając na celu poprawę dostępności do usług zdrowotnych dla mieszkańców powiatu i nie tylko w szpitalu powiatowym – Pleszewskim Centrum Medycznym w Pleszewie podejmowano kolejne roboty budowlane mające na celu polepszenie stanu infrastruktury szpitala i dostosowanie do współczesnych wyzwań i potrzeb.

W roku 2023 rozpoczęto właściwe prace budowlane związane z budową nowego bloku w szpitalu powiatowym. Na parterze obiektu przewidziano nowy Oddział Anestezjologii i Intensywnej Terapii, na piętrze Oddział Ginekologiczno-Położniczy, a w kondygnacji „-1” nowoczesną wentylatorownię. Koszt budowy (I etap) to 14 mln zł. Inwestycja współfinansowana jest min. Ze środków Funduszu Inicjatyw Lokalnych w kwocie 5 mln zł.

W planach inwestycyjnych PCM jest budowa kolejnego skrzydła na powiększenie m.in. Oddziału Hematologii (koszt ok. 7 mln zł).

Zakończono prace budowlane związane z rozbudową i doposażeniem pracowni elektrofizjologii przy Oddziale Kardiologicznym. Inwestycja pochłonęła 3 410 928,00 zł, z czego kwota dotacji to 1 000 000 zł, udział własny Powiatu Pleszewskiego – 250 000 zł. Powstanie Pracowni elektrofizjologii spełniającej wszelkie wymogi stawiane przez NFZ ośrodkom planującym realizację zabiegów ablacji – pozwoliło na uzyskanie od WOW NFZ dodatkowych środków finansowych na realizację tychże zabiegów, w wysokości 100 000,00 zł miesięcznie.

W ramach Narodowego Programu Chorób Układu Krążenia na lata 2022-2023 pleszewski szpital otrzymał dofinansowanie na zakup sprzętu z dziedziny intensywnej terapii w 2023 r. w kwocie 1 895 664,00 zł. Otrzymane wsparcie zaplanowano przeznaczyć na zakup aparatu do znieczulenia z wyposażeniem, systemu monitorowania pacjentów - centrale monitorujące, systemu monitorowania pacjentów - kardiomonitor, platformy hemodynamicznej, systemu stanowisk resuscytacyjnych - defibrylator oraz systemu stanowisk resuscytacyjnych - urządzenie do kompresji klatki piersiowej.

Również w ramach Narodowego Programu Chorób Układu Krążenia na lata 2022-2023 Pleszewskie Centrum Medyczne w Pleszewie otrzymało w roku 2023 dofinansowanie na zakup systemu holterowskiego pomiaru ciśnienia z akcesoriami w kwocie 199 926,00 zł.

Szpital powiatowy w roku 2023 pozyskał również 9 494 000 zł ze środków subfunduszu Modernizacji Podmiotów Leczniczych wyodrębnionego z Funduszu Medycznego na doposażenie i przebudowę szpitalnego oddziału ratunkowego oraz zakup diagnostyki obrazowej. Całkowity koszt projektu oszacowano na 10 340 000 zł. Pozyskane środki zostaną przeznaczone na zakup sprzętu - w tym zakup sprzętu komputerowego, 2 aparatów USG, 8 zestawów do monitorowania pacjenta - kardiomonitor z centralą, 3 defibrylatorów, dwóch stołów operacyjnych oraz wykonanie prac modernizacyjnych poczekalni, gabinetów lekarskich, gabinetu TRIAGE dla pacjentów SOR, a także pomieszczeń do badań TK oraz poczekalni dla pacjentów ZDO. Realizacja zadania pozwoli na zapewnienie pacjentom szybkiej diagnostyki, wysokiej jakości usług szpitalnego oddziału ratunkowego oraz współpracującej z oddziałem SOR pracowni diagnostyki obrazowej.

Pleszewskie Centrum Medyczne w Pleszewie Sp. z o.o. otrzymało także dotację celową z budżetu państwa (Fundusz Medyczny) na realizację zadania polegającego na wsparciu rozwoju innowacyjnych rozwiązań służących do udzielenia świadczeń opieki zdrowotnej w zakresie doposażenia podmiotów leczniczych w urządzenia robotyczne do rehabilitacji, tj. roboty rehabilitacyjne i egzoszkielety.

W ramach dofinansowania zakupione zostały dwa stacjonarne roboty rehabilitacyjne kończyn dolnych.

Szpital w ramach Funduszu Medycznego uzyskał również 600 000 zł na zakup nowego ambulansu dla podstacji w Gizatkach.

W ramach działań profilaktycznych prowadzonych przez pleszewską placówkę w październiku 2023 r. odbyła się konferencja: „Pleszewskie Dni Ginekologiczne. Uroginekologia”.

Kontynuowano realizację Programu Badań Przesiewowych Raka Jelita Grubego, w ramach którego pacjenci mogli wykonać badanie kolonoskopii bezpłatnie oraz bez skierowania. Należy tutaj nadmienić, iż rak jelita grubego jest jednym z najbardziej podstępnych nowotworów i długo nie daje żadnych objawów. Szacuje się, że w Polsce jest on drugim po raku płuc nowotworem przyczyniającym się do śmierci pacjentów. Przyczyny jego powstawania są różne, ale do najczęstszych należą: obciążenie genetyczne, zła dieta, otyłość, brak ruchu, nadmierne picie alkoholu i palenie papierosów. Wszystkie osoby będące w grupie ryzyka powinny skorzystać z badań.

Do badania w ww. programie kwalifikują się: osoby w wieku 50-65 lat, osoby 40-49 lat, które posiadają krewnego pierwszego stopnia (rodzice, rodzeństwo, dzieci) u którego rozpoznano nowotwór złośliwy jelita grubego, osoby które nie miały wykonanego badania w ciągu ostatnich 10 lat oraz osoby nie wykazujące objawów sugerujących nowotwór złośliwy.

Pleszewski szpital cyklicznie w ciągu roku oferował również bezpłatne badanie USG aorty brzusznej w ramach Wielkopolskiego Programu Zdrowotnego ZDROWA AORTA. Program bezpłatnych badań dedykowano mężczyznom w wieku 50–69 lat, mieszkającym w województwie wielkopolskim.

### **Cel operacyjny 3.2. Rozwój pieczy zastępczej i innych form pomocy społecznej**

Realizacja celu odbywała się poprzez:

- doskonalenie systemu opieki nad dziećmi umieszczonymi w pieczy zastępczej,
- rozwijanie współpracy z rodziną naturalną,
- promowanie rodzicielstwa zastępczego.

Wskaźniki monitoringu Celu operacyjnego 3.2.

L.p.	Nazwa wskaźnika	Jednostka pomiaru	2023	Źródło danych
1.	Liczba nowoutworzonych rodzinnych form pieczy zastępczej	szt.	9	Powiatowe Centrum Pomocy Rodzinie w Pleszewie
2.	Liczba szkoleń dla rodzin zastępczych i prowadzących rodzinne domy dziecka	szt.	12	Powiatowe Centrum Pomocy Rodzinie w Pleszewie

### **Cel operacyjny 3.3. Weryfikacja form świadczenia instytucjonalnej opieki społecznej**

Realizacja celu odbywała się poprzez:

- podnoszenie jakości usług realizowanych przez środowiskowe domy samopomocy, warsztaty terapii zajęciowej oraz domy pomocy społecznej,

- tworzenie centrów integracji społecznej.

Wskaźniki monitoringu Celu operacyjnego 3.3.

L.p.	Nazwa wskaźnika	Jednostka pomiaru	2023	Źródło danych
1.	Liczba podopiecznych korzystających z usług powiatowych instytucji opieki społecznej	os.	2 291	Powiatowe Centrum Pomocy Rodzinie w Pleszewie
2.	Liczba funkcjonujących centrów integracji społecznej	szt.	0	Powiatowe Centrum Pomocy Rodzinie w Pleszewie

### Cel operacyjny 3.4. Poprawa funkcjonowania osób starszych

Wskaźniki monitoringu Celu operacyjnego 3.4.

L.p.	Nazwa wskaźnika	Jednostka pomiaru	2023	Źródło danych
1.	Liczba dziennych domów pomocy społecznej	szt.	1	Powiatowe Centrum Pomocy Rodzinie w Pleszewie
2.	Liczba osób korzystających z usług dziennych domu pomocy społecznej	os.	29	Powiatowe Centrum Pomocy Rodzinie w Pleszewie

### Cel operacyjny 3.5. Poprawa funkcjonowania osób niepełnosprawnych

Realizacja celu odbywała się poprzez:

- zapewnienie dostępności instytucji powiatowych dla osób niepełnosprawnych poprzez wprowadzanie rozwiązań organizacyjnych i likwidację barier architektonicznych,
- wsparcie finansowe przedsiębiorców tworzących miejsca pracy dla osób niepełnosprawnych,
- pozyskiwanie środków finansowych z Europejskiego Funduszu Społecznego i Państwowego Funduszu Rehabilitacji Osób Niepełnosprawnych na realizację zadań pomocowych i przedsięwzięć kierowanych do osób niepełnosprawnych.

Wskaźniki monitoringu Celu operacyjnego 3.5.

L.p.	Nazwa wskaźnika	Jednostka pomiaru	2023	Źródło danych
1.	Liczba instytucji powiatowych dostępnych dla osób niepełnosprawnych	szt.	0	Powiatowe Centrum Pomocy Rodzinie w Pleszewie
2.	Liczba osób uczestniczących /	os.		Powiatowe

	korzystających z programów / projektów współfinansowanych z EFS i PFRON		90	Centrum Pomocy Rodzinie w Pleszewie
3.	Liczba utworzonych nowych miejsc pracy dla osób niepełnosprawnych	os.	0	Powiatowe Centrum Pomocy Rodzinie w Pleszewie

### **Cel operacyjny 3.6. Przeciwdziałanie przemocy w rodzinie**

Realizacja celu odbywała się poprzez:

- realizację działań profilaktycznych w zakresie przeciwdziałania przemocy w rodzinie,
- zwiększenie dostępności i skuteczności ochrony oraz wsparcia osób dotkniętych przemocą w rodzinie,
- zwiększenie skuteczności oddziaływań wobec osób stosujących przemoc w rodzinie,
- podniesienie jakości i dostępności świadczonych usług poprzez zwiększenie kompetencji przedstawicieli instytucji i podmiotów realizujących zadania z zakresu przeciwdziałania przemocy w rodzinie.

Wskaźniki monitoringu Celu operacyjnego 3.6.

L.p.	Nazwa wskaźnika	Jednostka pomiaru	2023	Źródło danych
1.	Liczba podjętych inicjatyw w zakresie przeciwdziałania przemocy w rodzinie	szt.	14	Powiatowe Centrum Pomocy Rodzinie w Pleszewie
2.	Liczba rodzin objętych procedurą Niebieskiej Karty	szt.	7	Powiatowe Centrum Pomocy Rodzinie w Pleszewie
3.	Liczba przeprowadzonych programów korekcyjno – edukacyjnych dla sprawców przemocy	szt.	1	Powiatowe Centrum Pomocy Rodzinie w Pleszewie
4.	Liczba szkoleń dla pracowników instytucji realizujących zadania z zakresu przeciwdziałania przemocy w rodzinie	szt.	3	Powiatowe Centrum Pomocy Rodzinie w Pleszewie

### **Cel operacyjny 3.7. Wspieranie uczestników rynku pracy**

W ramach aktywizacji zawodowej osób bezrobotnych i poszukujących pracy w roku 2023 Powiatowy Urząd Pracy pozyskał 2 040 ofert pracy. Najwięcej ofert dotyczyło pracy na stanowisku kierowca kategorii CE, pracownik produkcji, pracownik fizyczny, stolarz, operator maszyn, sprzedawca, mechanik maszyn, magazynier, spawacz – ślusarz, kucharz, kelner, robotnik gospodarczy.

W roku 2023 zorganizowano 3 giełdy pracy. Kandydatom proponowano pracę na stanowisku: pracownik produkcji, pracownik załadunkowy.

Swoją rolę w procesie aktywizacji zawodowej poszczególnych grup społecznych zwiększyło doradztwo zawodowe.

W zakresie doradztwa zawodowego odbywały się również indywidualne i grupowe porady zawodowe. Większy nacisk położono na kompleksowe i indywidualne dopasowanie pomocy do danego klienta. Zainteresowane osoby korzystały z usług doradcy zawodowego w całym procesie poszukiwania pracy, aż do momentu podjęcia zatrudnienia lub wyboru innej ścieżki aktywizacji zawodowej.

Doradcy zawodowi stanęli przed koniecznością zmierzenia się z problemami różnych pokoleń funkcjonujących na rynku pracy. Wymagało to często dostosowania pomocy do potrzeb konkretnych osób. W roku 2023 kontynuowano współpracę doradców zawodowych ze szkołami podstawowymi, jak i ponadpodstawowymi z terenu powiatu pleszewskiego. Z pomocy doradców zawodowych korzystali także zainteresowani cudzoziemcy.

W zakresie doradztwa zawodowego w roku 2023 udzielono 531 osobom porad indywidualnych. Porady grupowe skierowano do 327 osób. Grupowych informacji zawodowych udzielono 259 osobom. Indywidualnych porad zawodowych udzielono 65 osobom. Tematyka zajęć z doradcami zawodowymi poświęcona była głównie zagadnieniom związanym z rynkiem pracy, przygotowaniem do rozmowy kwalifikacyjnej oraz sporządzaniem dokumentów aplikacyjnych, autoprezentacją, zarządzaniem czasem, pokoleniem „Z” na rynku pracy. Tematem wiodącym, zwłaszcza wśród osób młodych był temat związanym z umiejętnościami na współczesnym rynku pracy. Podczas grupowych spotkań poruszano zagadnienia dotyczące dostępnych form aktywizacji zawodowej i aktualnych ofert pracy.

W październiku 2023 r. uruchomiono w ramach projektu pilotażowego „Punkt dla Ciebie. Punkt konsultacyjno – doradczy dla młodzieży w powiecie pleszewskim”. Projekt zakłada aktywizację społeczną obejmującą: wsparcie psychologiczne, prawne, doradztwo w zakresie edukacji czy zdrowia i profilaktyki zdrowotnej oraz aktywizację zawodową obejmującą: doradztwo zawodowe i tutoring zawodowy, będący dodatkowym atutem projektu stanowiący zindywidualizowane wsparcie doradcze.

Działania w ramach tutoringu ukierunkowane są na zwiększenie szans osób młodych na samodzielne zaistnienie na rynku pracy. Tutoring zawodowy stanowi kompleksowe, spersonalizowane wsparcie uczestnika projektu w podjęciu najlepszej dla niego decyzji zawodowej.

W trakcie indywidualnych konsultacji tutor zawodowy wspólnie z uczestnikiem, biorąc pod uwagę jego kwalifikacje zawodowe, doświadczenie, umiejętności oraz sytuację społeczno – zawodową planuje ścieżkę powrotu lub wejścia na rynek pracy. Wspólnie dokonywany jest również wybór ścieżki związanej z aktywizacją zawodową.

## Strategii Rozwoju Powiatu Pleszewskiego do roku 2030 w roku 2023

W ramach ww. projektu pilotażowego łącznie grant na start otrzyma 60 osób, skorzysta z trzymiesięcznych staży, a 20 osób będzie miało możliwość otrzymać również granty na szkolenie.

Powiatowy Urząd Pracy w Pleszewie organizował również szkolenia dla osób bezrobotnych oraz dofinansowywano udział w studiach podyplomowych. Łącznie w szkoleniach indywidualnych i grupowych wzięło udział 97 osób, w tym w ramach bonów szkoleniowych 36 osób. Osoby bezrobotne nabyły kwalifikacje i uprawnienia przede wszystkim w zakresie: prawo jazdy kategorii C oraz kwalifikacjami wstępnymi na przewóz rzeczy, operator wózka jezdniowego z UCT, spawacz, florystka, spawacz, kosmetyczka, operator koparko – ładowarki, operator obrabiarek CNC, monter rusztowań budowlano – montażowych, sprzedawca z obsługą kasy fiskalnej z elementami języka polskiego dla cudzoziemców, szkolenie obsługi komputera z certyfikatem ECDL.

Wspierano również pracodawców poprzez dofinansowania i refundacje kosztów utworzenia nowych miejsc pracy, w tym:

- Refundację kosztów wyposażenia lub wyposażenia stanowiska pracy - 109 refundacji, finansowane m.in. z środków z programów Rezerwy Ministra dla osób bezrobotnych po 50 roku życia, długotrwale bezrobotnych kobiet, zwolnionych z pracy z przyczyn niedotyczących pracowników objętych zwolnieniami monitorowanymi, bezrobotnych zamieszkujących na wsi, bezrobotnych cudzoziemców, w tym objętych ochroną międzynarodową;
- Jednorazowe dotacje na podjęcie działalności gospodarczej - dotacje przyznano 43 osobom bezrobotnym;
- Skierowanie w omawianym okresie 72 osób na roboty publiczne;
- Objęcie wsparciem w ramach staży 235 osób

W roku 2022 roku Powiatowy Urząd Pracy w Pleszewie wspierał pracodawców poprzez środki Krajowego Funduszu Szkoleniowego. Sfinansowano kształcenie ustawiczne pracowników i pracodawców na łączną kwotę 2 746 482,60 zł. Ze szkoleń zawodowych i studiów podyplomowych skorzystało łącznie 1 117 pracowników i pracodawców. Pracodawcy złożyli 355 wniosków, podpisano 328 umów.

Wskaźniki monitoringu Celu operacyjnego 3.7.

L.p.	Nazwa wskaźnika	Jednostka pomiaru	2023	Źródło danych
1.	Liczba ofert pracy pozyskanych przez PUP	szk.	2 040	Powiatowy Urząd Pracy w Pleszewie
2.	Liczba utworzonych nowych miejsc pracy w wyniku dofinansowania przez PUP	osoby	183	Powiatowy Urząd Pracy w Pleszewie
3.	Liczba utworzonych nowych miejsc pracy na skutek otrzymania środków na podjęcie działalności gospodarczej	osoby	43	Powiatowy Urząd Pracy w Pleszewie
4.	Liczba osób, które podjęły pracę w wyniku przekwalifikowania przez PUP	osoby	52	Powiatowy Urząd Pracy

5.	Liczba osób bezrobotnych, które po zakończonym stażu podjęły zatrudnienie	osoby	221	w Pleszewie Powiatowy Urząd Pracy w Pleszewie
6.	Liczba osób, które po otrzymaniu wsparcia na założenie własnej działalności gospodarczej powróciła do ewidencji PUP po 2 latach od dofinansowania	osoby	0	Powiatowy Urząd Pracy w Pleszewie

### Cel operacyjny 3.8. Poprawa bezpieczeństwa mieszkańców Powiatu

Realizacja celu odbywała się poprzez wdrażanie „Powiatowego programu zapobiegania przestępczości oraz ochrony bezpieczeństwa obywateli i porządku publicznego”.

Zadanie realizowano poprzez:

- 1) Podnoszenie bezpieczeństwa w ruchu drogowym, szczególnie podczas organizowanych przez Komendę Powiatową Policji w Pleszewie działań prewencyjnych:
  - bieżącym analizom stanu bezpieczeństwa w ruchu drogowym,
  - działaniom kontrolnym uzależnionym od aktualnego stanu bezpieczeństwa w ruchu drogowym, przyczyn zdarzeń drogowych i miejsc ich występowania,
  - optymalizacji rozmieszczenia patroli i kontroli drogowych,
  - działaniom kontrolno – pomiarowm,
  - działaniom profilaktycznym mającym na celu edukację dzieci i młodzieży w kontekście ich bezpieczeństwa jako pieszych, rowerzystów oraz przyszłych kierowców, zwiększanie świadomości społecznej na temat bezpieczeństwa w ruchu drogowym.

Istotne znaczenie ma poprawa infrastruktury drogowej – usprawnianie skrzyżowań, likwidację niebezpiecznych elementów poboczy, usprawnienie przejść dla pieszych poprzez budowę progów zwalniających, aktywnych przejść dla pieszych, organizację parkingów samochodowych i rowerowych, budę dróg rowerowych w pobliżu przystanków, zachęcających do korzystania z transportu zbiorowego, budowę układu dróg rowerowych łączącego obszary mieszkaniowe z dworcami i przystankami, obszarami usług rekreacji.
- 2) Utrzymywanie wysokiego wskaźnika wykrywalności przestępstw i wykroczeń. W roku 2023 w Komendzie Powiatowej Policji w Pleszewie wskaźnik wykrywalności przestępstw wyniósł 83,7%, a wykroczeń 69,4%.
- 3) Zwalczanie przestępczości kryminalnej i narkotykowej przez funkcjonariuszy KPP w Pleszewie w czasie prowadzenia czynności dochodzeniowych, operacyjnych oraz procesowych.
- 4) Ochronę porządku publicznego, szczególnie w czasie imprez masowych.
- 5) Kontynuowanie sprawdzonych programów prewencji kryminalnej m.in.: *Bezpiecznie to wiedzieć i znać, Cyberzagrożenia, Bezpieczne życie seniora, Pyrkowa kraina, Przemoc w rodzinie* oraz opracowanego w KPP w Pleszewie programu prewencyjnego „Zobaczyłem, usłyszałem i...”.



6) Rozwijanie współpracy pomiędzy instytucjami i jednostkami powołanymi do ochrony bezpieczeństwa i porządku publicznego, szczególnie w czasie prac Powiatowego Zespołu Zarządzania kryzysowego oraz komisji Bezpieczeństwa i Porządku, jak również realizowanych szkoleń i ćwiczeń.

Zwiększono sprawność ratownictwa na terenie powiatu. Doskonalono organizację krajowego systemu ratowniczo – gaśniczego poprzez inspekcje gotowości operacyjnej jednostek OSP (dwa razy w roku), przeprowadzanie kursów i szkoleń dla OSP oraz ćwiczeń i manewrów zgrywających dla jednostek ochrony przeciwpożarowej na terenie powiatu.

Doskonalono organizację i współdziałanie jednostek ochrony przeciwpożarowej oraz ratownictwa medycznego w czasie wspólnych ćwiczeń. Podnoszono wykształcenie zawodowe ratowników i strażaków, zapewniano im uczestnictwo w kursach i szkoleniach, m.in. z zakresu ratownictwa wysokościowego, wodnego, technicznego, działań poszukiwawczo – ratowniczych, taktyki gaszenia pożarów wewnętrznych oraz ratownictwa medycznego.

Podnoszono sprawność systemu zarządzania kryzysowego. Konsekwentnie wykonywano zadania z zakresu planowania cywilnego zapewniające spójność procedur służb, inspekcji i straży oraz jednostek administracji na poziomie powiatu, z uwzględnieniem analizy ryzyka.

Organizowano ćwiczenia z zakresu zarządzania kryzysowego w celu doskonalenia współdziałania podmiotów powołanych ustawowo do niesienia pomocy (ćwiczenia praktyczne – ćwiczenia wojewódzkiego dot. zwalczania przyszczy, dotyczącego awarii w zakładzie dużego ryzyka w Rozlewni Gazu Płynnego Gaspol S.A. w Pleszewie, ćwiczenia ewakuacji Oddziału Chirurgicznego Pleszewskiego Centrum Medycznego w Pleszewie Sp. z o.o., w związku z zaistnieniem pożaru).

Wspierano działania służące wzbogaceniu bazy materialnej i jakości wyposażenia służb oraz instytucji (zakup wykładziny dywanowej do Sali edukacyjnej OGNIK w Komendzie Powiatowej PSP w Pleszewie zakup serwera wraz z licencją i dyskiem i akcesoriami komputerowymi dla KP PSP w Pleszewie, zakup odzieży ratowniczej, sprzętu i akcesoriów ratowniczych dla Oddziału Miejsko – Powiatowego WOPR w Pleszewie oraz Oddziału Środowiskowego WOPR w Gotuchowie).

Cel realizowano również poprzez zapewnienie ciągłości działania w warunkach wyższych stanów gotowości obronnej państwa.

Intensyfikowano działania profilaktyczne i informacyjne w zakresie ratownictwa, bezpieczeństwa i porządku publicznego. Zadanie to realizowano poprzez przekazywanie ludności informacji związanych z zagrożeniami (w czasie spotkań organizowanych przez KP PSP, KPP, organizowanych festynów, spotkań z mieszkańcami, uczniami, na stronach internetowych: Starostwa Powiatowego w Pleszewie, Policji i Straży, w mediach lokalnych). Publikowano i rozpowszechniano materiały dotyczące zachowania się w sytuacjach zagrożenia. Organizowano konkursy i inne przedsięwzięcia promujące bezpieczne zachowania.

Wskaźniki monitoringu Celu operacyjnego 3.8.

L.p.	Nazwa wskaźnika	Jednostka pomiaru	2023	Źródło danych
1.	Liczba wypadków drogowych i kolizji drogowych	szt.	54/502	Komenda Powiatowa Policji w Pleszewie
2.	Stopień wykrywalności przestępstw (stosunek liczby przestępstw wykrytych do liczby przestępstw stwierdzonych)	%	83,7	Komenda Powiatowa Policji w Pleszewie
3.	Stosunek liczby ćwiczeń, treningów i szkoleń zrealizowanych do liczby ćwiczeń, treningów i szkoleń zaplanowanych	%	60	Starostwo Powiatowe w Pleszewie
4.	Liczba szkoleń obronnych zrealizowanych do liczby szkoleń obronnych zaplanowanych	%	66,6	Starostwo Powiatowe w Pleszewie

## Cel Strategiczny 4: Poprawa stanu środowiska naturalnego

### Cel operacyjny 4.1. Poprawa jakości powietrza

Na podstawie danych pomiarowych dla stacji Pleszew przy Al. Mickiewicza (prowadzonej przez WIOŚ) w 2023 roku wynika, że norma w zakresie pyłu zawieszonego PM 2,5 (pył o średnicy nie większej niż 2,5 µm) nie została przekroczona. Podobna sytuacja dotyczy pyłu PM 10 (pył o średnicy nie większej niż 10 µm). Obserwując dane tych dwóch parametrów na przestrzeni ostatnich lat można wysnuć wniosek, że jakość powietrza na terenie Miasta Pleszewa (tym samym na terenie Powiatu) systematycznie się poprawia. Na taki stan wpływ ma m.in. wymiana źródeł ogrzewania z wykorzystaniem dofinansowania z budżetów lokalnych samorządów gminnych oraz programu „Czyste powietrze”.

W ww. kontekście warto wspomnieć o wskaźniku - liczba dni z przekroczeniami średniodobowymi. Norma dopuszcza ilość takich dni na poziomie 35 dni. W roku 2023 było 29 takich dni. W latach wcześniejszych liczba dni z przekroczeniami wynosiła nawet w granicach 50-60.

W trosce o jakość powietrza ważne znaczenie ma edukacja społeczeństwa, w tym dostęp do bieżącej informacji o zanieczyszczeniu powietrza w najbliższej okolicy.

W ostatnich latach na terenie powiatu powstała sieć stacji pomiarowych, które mierzą poziom zanieczyszczenia powietrza pyłami zawieszonymi. W samym mieście Pleszewie jest ich 10, w gminie Chocz 2, w Dobrzycy 1 i w Gołuchowie 1. Jedną ze stacji przy Al. Mickiewicza w Pleszewie stanowi oficjalny punkt pomiarowy użytkowany przez Inspekcję Ochrony Środowiska.

W odniesieniu do instalacji odnawialnych źródeł energii na terenie powiatu pleszewskiego wg danych pozyskanych z PINB w Pleszewie oraz WINB w Poznaniu w 2023 r. do użytku nie oddano żadnej instalacji OZE.

## Strategii Rozwoju Powiatu Pleszewskiego do roku 2030 w roku 2023

W ww. statystykach nie uwzględniano instalacji indywidualnych, montowanych na budynkach indywidualnych.

Wskaźniki monitoringu Celu operacyjnego 4.1.

L.p.	Nazwa wskaźnika	Jednostka pomiaru	2023 rok	Źródło danych
1.	Średni poziom pyłu zawieszonego*	µg/m <sup>3</sup> /rok		WIOŚ Poznań (stacja Pleszew)
	- pył zawieszony PM 10		31	
	- pył zawieszony PM 2,5		20	
2.	Moc zainstalowanych odnawialnych źródeł energii na terenie powiatu (turbiny wiatrowe)	MW	108,56	PINB w Pleszewie / Starostwo Powiatowe w Pleszewie
3.	Liczba zrealizowanych działań informacyjno - promocyjnych	szt.	0	Starostwo Powiatowe w Pleszewie

\* Poziom dopuszczalny dla okresu uśredniania równego rok:

- dla pyłu PM10 - 40 µg/m<sup>3</sup>,
- dla pyłu PM2,5 - 20 µg/m<sup>3</sup>.

### Cel operacyjny 4.2. Poprawa jakości wód podziemnych i powierzchniowych

Monitoring jakości wód powierzchniowych i podziemnych w ramach Państwowego Monitoringu Środowiska prowadzi Główny Inspektorat Ochrony Środowiska. Dane o jakości wód dla potrzeb raportu są pozyskiwane z corocznej informacji o stanie środowiska w powiecie pleszewskim przedkładanej przez Regionalny Wydział Monitoringu Środowiska w Poznaniu. Przedmiotem badań monitoringowych jakości wód powierzchniowych są jednolite części wód powierzchniowych (JCWP), a wód podziemnych jednolite części wód podziemnych (JCWPd).

Informacje z wyników monitoringu za rok poprzedni są przedstawiane przez GIOŚ w II półroczu danego roku, a zatem ocena stanu wód za rok 2022 nie jest dostępna w okresie, kiedy przygotowywane jest przedmiotowe sprawozdanie.

Badania jakości wód podziemnych w ramach państwowego monitoringu środowiska prowadzi Państwowy Instytut Geologiczny w Warszawie. Jakość wód podziemnych oceniana jest na podstawie danych z punktu pomiarowego usytuowanego w Brudzewku (gm. Chocz). Jakość wód podziemnych w tym punkcie od kilku lat utrzymuje się na tym samym poziomie, tj. IV klasa (wody niezadawalającej jakości).

Monitoring wód podziemnych prowadzony jest również w zakresie umożliwiającym ocenę wpływu związków azotu pochodzących z gospodarki rolnej. Wyniki badań w punkcie w m. Kucharki, gm. Gołuchów od lat wykazują zanieczyszczenie wód podziemnych azotanami pochodzenia rolniczego (powyżej 50 mg NO<sub>3</sub>/l).

Jakość wód powierzchniowych na terenie powiatu pleszewskiego z kolei, na podstawie ostatnich wyników badań przeprowadzonych w 2021 r. we wszystkich badanych punktach pomiarowych oceniana jest zła (Giszka, Ner, Proсна od Kanału Bernardyńskiego do Dopytywu z Piątka Małego, Proсна od Dopytywu z Piątka Małego

do ujścia). Stan wód oceniany jest w dwustopniowej skali (stan dobry lub zły), która jest wynikiem oceny potencjału ekologicznego i stanu chemicznego wód.

Informację dotyczącą liczby gospodarstw domowych i innych obiektów podłączonych do kanalizacji w 2023 r. pozyskano z gmin i zakładów komunalnych z terenu Powiatu Pleszewskiego oraz danych GUS BDL. Łącznie na terenie powiatu wg stanu na koniec 2023 r. jest 8 397 szt. przyłączy do kanalizacji sanitarnej (Czermin 139, Pleszew 3 973, Chocz 534, Gołuchów 1 675, Dobrzyca 1 641, Gizałki 435). Analizując liczbę przyłączy do kanalizacji sanitarnej w ostatnich latach stwierdza się, że liczba gospodarstw przyłączanych do sieci kanalizacyjnej stale rośnie. Według danych GUS BDL z sieci kanalizacyjnej korzysta 56,9% ogółu mieszkańców powiatu. Pozostała część gospodarstw domowych korzysta z oczyszczalni przydomowych i zbiorników bezodpływowych.

#### **Cel operacyjny 4.3. Przeciwdziałanie zjawiskom suszy na terenie powiatu**

Powiat Pleszewski w 2023 r. zrealizował jedno zadanie związane z retencjonowaniem wód opadowych. W ramach modernizacji obiektów Zespołu Szkół Usługowo – Gospodarczych w Pleszewie zainstalowano dwa zbiorniki zbierające wodę opadową z dachu Sali gimnastycznej, która wykorzystywana będzie do nawadniania terenów zielonych przyległych do obiektów szkoły.

Gospodarowaniem wodami, w tym ich retencjonowaniem zajmują się zarządcy wód i urzędzeń wodnych, m.in. Państwowe Gospodarstwo Wodne Wody Polskie i Gminne Spółki Wodne. W ramach działań związanych z retencjonowaniem wód należy również wspomnieć o działaniach osób prywatnych wykonujących zbiorniki wodne na swoich gruntach. Z danych Nadzoru Wodnego Wód Polskich w Pleszewie wynika, że na obszarze objętym działaniem tej jednostki, w 2023 r. wybudowano trzy zbiorniki wodne (stawy ziemne na gruntach prywatnych).

#### **Cel operacyjny 4.4. Usunięcie i unieszkodliwienie wyrobów zawierających azbest na terenie powiatu**

Azbest w roku 2023 usuwano z budynków na terenie powiatu w ramach działań podejmowanych przez poszczególne gminy. Był to pierwszy rok, w którym samorządy gminne realizowały program usuwania azbestu samodzielnie, bez udziału i koordynacji Starostwa Powiatowego w Pleszewie.

Usuwanie wyrobów zawierających azbest prowadzono w następujących gminach powiatu:

- Gizałki – 99,97 Mg,
- Chocz – 97,84 Mg,
- Czermin – 146,47 Mg,
- Gołuchów – 140 Mg,
- Dobrzyca – 75,58 Mg.

Wskaźniki monitoringu Celu operacyjnego 4.4.

L.p.	Nazwa wskaźnika	Jednostka pomiaru	2023	Źródło danych
1.	Masa usuniętych wyrobów zawierających azbest	t/rok	559,86	Wydział Ochrony Środowiska Starostwa Powiatowego w Pleszewie

## **Cel Strategiczny 5: Wzmacnianie pozycji Powiatu Pleszewskiego oraz budowa wizerunku powiatu jako miejsca przyjaznego do życia**

### **Cel operacyjny 5.1. Wysoka jakość usług świadczonych przez powiatową administrację samorządową**

Realizacja celu się odbywała się m.in. poprzez:

- zapewnienie dostępności cyfrowej, architektonicznej i informacyjno - komunikacyjnej administracji powiatowej,
- podnoszenie kwalifikacji pracowników samorządowych,
- przekazywanie informacji w sposób zrozumiały dla mieszkańców,

### **Cel operacyjny 5.2. Promocja Powiatu**

Wzorem lat wcześniejszych realizowano cykliczne imprezy i wydarzenia promocyjne: obchody Święta Powiatu Pleszewskiego, Święto Prosimy na otwarcie sezonu kajakowego, akcję „Drzwi otwartych” w szkołach powiatowych, dożynki powiatowe, marsze Nordic Walking.

Organizowano i współorganizowano doroczne obchody świąt państwowych i rocznic patriotycznych – rocznicę zakończenia II Wojny Światowej, rocznicę Powstania Warszawskiego, Święto Wojska Polskiego, Narodowe Święto Niepodległości, Narodowy Dzień Zwycięskiego Powstania Wielkopolskiego.

Kontynuowano działalność wydawniczą.

### **Cel operacyjny 5.3. Rozwijanie współpracy zagranicznej**

Kontynuowano partnerską współpracę z Powiatem Ammerland w Dolnej Saksonii.

**Cel operacyjny 5.4. Rozwój współpracy z organizacjami pozarządowymi**

Na etapie opracowywania Rocznego programu Współpracy powiatu Pleszewskiego z organizacjami pozarządowymi ogłoszono konsultacje społeczne celem zebrania opinii i uwag dotyczących dokumentu.

Wskaźniki monitoringu Celu operacyjnego 5.4.

Lp.	Nazwa wskaźnika	Jednostka pomiaru	2023	Źródło danych
1.	Liczba zadań publicznych realizowanych przez organizacje pozarządowe	szt.	7	Starostwo Powiatowe w Pleszewie
2.	Liczba projektów zrealizowanych przez jop w partnerstwie z organizacjami pozarządowymi	szt.	0	Starostwo Powiatowe w Pleszewie
3.	Liczba wspartych promocyjnie przedsięwzięć ngo (patronat honorowy Starosty Pleszewskiego itp.)	szt.	7	Starostwo Powiatowe w Pleszewie

**Cel operacyjny 5.5. Stwarzanie warunków dla nowych inwestycji i rozwoju biznesu**

Kontynuowano współpracę z Pleszewską Izbą Gospodarczą w Pleszewie.

**Cel operacyjny 5.6. Zwiększenie aktywności ruchowej mieszkańców powiatu**

Realizacja celu odbywała się poprzez organizację imprez sportowo – rekreacyjnych kierowanych do mieszkańców powiatu w różnym wieku.

Samorząd powiatu pleszewskiego, będąc właścicielem obiektów wybudowanych w ramach programu „Moje Boisko Orlik 2012” (przy ZST oraz I LO i ZSUG) w ramach projektu „Lokalny Animator Sportu” otrzymał w 2023 r. dofinansowanie w wysokości 24 000 zł na realizację zadań wykonywanych przez czterech animatorów (dwóch prowadzących zajęcia na Orliku przy ZST i dwóch przy ZSUG i I LO). Animatorzy w celu zapewnienia systematycznej działalności sportowo-rekreacyjnej na boiskach funkcyjnych dostępnych dla wszystkich mieszkańców powiatu pleszewskiego organizują zajęcia sportowe i rekreacyjne. W okresie od marca do listopada 2023 roku z „Orlików” przy I LO i ZST skorzystały łącznie 1 223 osoby, w tym dzieci, młodzież, dorośli.

Oprócz bazy sportowej powiatu wykorzystywano również na potrzeby organizacji różnego rodzaju imprez treny leśne i szlak wodny na rzece prośnie. I tak:

- zorganizowano Święto Prosnę z okazji rozpoczęcia letniego sezonu turystycznego (integracja środowisk kajakowego, wędkarskiego, pasjonatów turystyki pieszej i rowerowej);
- w ramach imprezy „Korona Zachodu Polski” zorganizowano w Zawidowicach marsze Nordic Walking i biegi przełajowe;
- wytyczono dwa nowe szlaki rowerowe oraz zorganizowano rajdy rowerowe z piknikiem w Nadleśnictwie Grodziec – w ramach projektu „Drewno jest z lasu”. Ponadto samorząd powiatu dofinansowywał różnego rodzaju imprezy turystyczno – rekreacyjne odbywające się na terenie powiatu.

Wskaźniki monitoringu Celu operacyjnego 5.6.

L.p.	Nazwa wskaźnika	Jednostka pomiaru	2023	Źródło danych
1.	Liczba imprez sportowo – rekreacyjnych o zasięgu powiatowym i ponadpowiatowym	szt.	39	Starostwo Powiatowe w Pleszewie
2.	Liczba uczestników imprez sportowo – rekreacyjnych organizowanych przez powiat	osoby	1 223	Starostwo Powiatowe w Pleszewie

### **Cel operacyjny 5.7. Ochrona zabytków i dziedzictwa kulturowego**

W roku 2023 udzielono dotacji na prace konserwatorskie, restauracyjne lub roboty budowlane przy zabytku wpisanym do rejestru Rada Powiatu w Pleszewie parafii pw. Św. Tekli w Dobrzycy w kwocie 10 000 zł.

Wskaźniki monitoringu Celu operacyjnego 5.7.

L.p.	Nazwa wskaźnika	Jednostka pomiaru	2023	Źródło danych
1.	Liczba odnowionych obiektów zabytkowych przy wsparciu finansowym ze środków budżetu powiatu	szt.	1	Starostwo Powiatowe w Pleszewie

### **Cel operacyjny 5.8. Weryfikacja obciążeń budżetu Powiatu z tytułu kredytów i pożyczek w perspektywie do 2030 roku**

Realizacja celu odbywała się poprzez monitoring możliwości spłat rat i odsetek.

### **Cel operacyjny 5.9. Racjonalne gospodarowanie majątkiem Powiatu**

W ramach realizacji celu wykonywano czynności wynikające z funkcji właścicielskiej w odniesieniu do nieruchomości stanowiących własność Powiatu

Pleszewskiego (w szczególności: regulowanie stanów prawnych, przekazywanie nieruchomości w trwały zarząd powiatowym jednostkom organizacyjnym, zawieranie umów cywilnoprawnych dotyczących nieruchomości powiatowych).

Powiatowy zasób nieruchomości według stanu na dzień 31.12.2023 r. obejmował grunty o powierzchni 505,2827 ha.

Powiatowy zasób nieruchomości obejmuje w szczególności grunty zajęte pod drogi powiatowe, grunty w trwałym zarządzie powiatowych jednostek organizacyjnych, grunty pod siedzibą Starostwa Powiatowego a także grunty rolne pozostające w dzierżawie osób fizycznych.

W porównaniu do roku 2022 powiatowy zasób nieruchomości w roku 2023 wzrósł o pow. ok. 9,9526 ha. Wzrost powierzchni to efekt kontynuowanego procesu regulowania stanów prawnych gruntów pod drogami powiatowymi. W roku 2023 wystąpiono do Wojewody Wielkopolskiego z wnioskami o potwierdzenie prawa własności Powiatu Pleszewskiego w stosunku do 37 działek ewidencyjnych zajętych pod drogi powiatowe.

W roku 2022 Powiat Pleszewski nie nabył w drodze umów cywilnoprawnych żadnych nieruchomości.

Kontynuowano umowy dzierżawy gruntów rolnych stanowiących własność Powiatu Pleszewskiego. Przedmiotem dzierżaw były grunty powiatowe o łącznej powierzchni 91,8388 ha.

W związku z dobiegającym końca w październiku 2023 roku terminem umowy dzierżawy na działkę rolną o pow. 1,7508 ha położoną w miejscowości Pleszew, w sierpniu 2023 r. ogłoszono przetarg pisemny nieograniczony na dzierżawę ww. gruntu na okres 3 lat. W wyniku przeprowadzonego przetargu uzyskano kwotę roczną czynszu dzierżawnego za tę nieruchomość 3 200,00 zł/ha.

Kontynuowano dotychczasowy najem nieruchomości stanowiących własność powiatu pleszewskiego (lokale mieszkalne, pomieszczenia garażowe, gospodarcze).

W roku 2023 oddano w trwały zarząd na rzecz Zarządu Dróg Powiatowych w Pleszewie 22 działki ewidencyjne o łącznej pow. 6,2846 ha, zajętych pod drogi powiatowe. Kolejne działki zajęte pod drogi powiatowe będą przekazywane w trwały zarząd po uzyskaniu decyzji Wojewody Wielkopolskiego potwierdzających prawo własności Powiatu do gruntów pod drogami powiatowymi.

#### **Cel operacyjny 5.10. Pozyskiwanie zewnętrznych środków finansowych na realizację zadań powiatu**

W roku 2023 jednostki organizacyjne powiatu pleszewskiego zgłosiły do różnego rodzaju instytucji blisko 80 aplikacji o dofinansowanie projektów/przedsięwzięć o łącznej wartości blisko 105 mln zł. Wnioskowana kwota dofinansowania to blisko 81,5 mln złotych. Wnioskowano o dofinansowanie przedsięwzięć infrastrukturalnych (przebudowa dróg, modernizacja infrastruktury szkolnictwa zawodowego, modernizacja obiektów pomocy społecznej), jak również nie inwestycyjnych (działania na rynku pracy, działania w zakresie pomocy społecznej, wsparcie działań związanych z poprawą jakości nauczania, projekty z zakresu ekologii).



Łącznie pozyskano zapewnienie dofinansowania dla ponad 60 projektów w kwocie 54 mln złotych.

Wskaźniki monitoringu Celu operacyjnego 5.10.

L.p.	Nazwa wskaźnika	Jednostka pomiaru	2023	Źródło danych
1.	Wysokość pozyskanych środków zewnętrznych przez jop na realizację zadań powiatu	PLN	54 075 062	Starostwo Powiatowe w Pleszewie

STAROSTA  
*Maciej Wasielewski*